



EXCMO. AYUNTAMIENTO DE TOLEDO

**ASISTENCIA TÉCNICA PARA LA REALIZACIÓN
DE UN ESTUDIO DE ANÁLISIS DE POBLACIÓN**

3.- CALIDAD DE VIDA Y VULNERABILIDAD

Marzo 2004

EQUIPO DE TRABAJO

DISEÑO Y DIRECCIÓN

CARLOS LLÉS LAZO .Sociólogo

COORDINACIÓN

EUSA SOCIOLOGÍA S.L.

EQUIPO DE ANÁLISIS

CARLOS LLÉS .Sociólogo

CARLOS BRUQUETAS. Sociólogo

INSTITUTO TRABAJO DE CAMPO ENCUESTA

TNS DEMOSCOPIA S. A

ÍNDICE

0.-INTRODUCCIÓN Y METODOLOGÍA

0.1.- ENFOQUE GENERAL DEL ESTUDIO "ANÁLISIS DE POBLACIÓN"	1
0.2.- ENFOQUE Y OBJETIVO DEL ESTUDIO DE CALIDAD DE VIDA	2
0.3.- METODOLOGÍA Y FUENTES	3
0.4.- ESTRUCTURA DEL INFORME	5

1.- PERCEPCIÓN DE LA CALIDAD DE VIDA EN TOLEDO

1.1.- CALIDAD DE VIDA DE LA CIUDAD EN SU CONJUNTO	6
1.1.1.-Grado de satisfacción	6
1.1.2.- Aspectos valorados/ denostados	7
1.1.3.- Puntuación calidad e vida y evolución reciente	14
1.1.4.-Aspectos que han mejorado y empeorado en la calidad e vida	17
1.1.5.- Problemas urbanos y soluciones	21
1.1.6.- Expectativas de futuro para la ciudad	24
1.2.- CALIDAD DE VIDA DEL BARRIO DE RESIDENCIA	28
1.2.1.- Barrio ideal de residencia	28
1.2.2.- Grado de satisfacción con calidad e vida barrio	36
1.2.3.- Aspectos más valorados	39
1.2.4.-Principales problemas del barrio	44
1.2.5.- Localización del centro del barrio	47

2.- USO Y ACCESO A LOS EQUIPAMIENTOS COLECTIVOS

2.1.- SERVICIOS Y EQUIPAMIENTOS A NIVEL CIUDAD	53
2.1.1.-Valoración grado de adecuación	53
2.1.2.- Identificación de problemas equipamentales y de servicios	55
2.1.3.- Equipamientos de nivel ciudad que echa en falta y desearía	59
2.2.- EQUIPAMIENTOS DE PROXIMIDAD	63
2.2.1.-Valoración grado de adecuación	63
2.2.2.- Identificación de problemas equipamentales y de servicios	66
2.2.3.-Nivel de uso y ubicación de las dotaciones	68

3.- ACCESO AL ESPACIO PÚBLICO Y LOS SERVICIOS: USO DE LA CIUDAD

3.1.- USO Y ACCESO AL CASCO HISTÓRICO	75
3.2.- LUGAR PREFERIDO DE PASEO	78
3.3. LUGAR REALIZACIÓN DE COMPRAS: AUTOSUFICIENCIA COMERCIAL	80
3.4.-LUGAR DE TRABAJO Y MEDIOS DE DESPLAZAMIENTO	83

4.-VARIABLES DE ESTRUCTURA Y COHESIÓN SOCIALES

4.1.- VARIABLES BÁSICAS	88
4.1.1.-Nivel de estudios	88
4.1.2.- Relación con la actividad y ocupación	93
4.1.3.- Territorios y clases sociales	105
4.2.- VARIABLES ESTRATÉGICAS	111
4.2.1.Vivienda: régimen de tenencia, acceso y expectativas	111
4.2.2.- Nivel de motorización	118
4.2.3- Uso y acceso a las NN TT de información y comunicación	123
4.2.4.- Opinión sobre el fenómeno de la inmigración	128
4.2.5.- Asociacionismo	130

ANEXOS

ANEXO 1.- FICHA TÉCNICA DE LA ENCUESTA	135
---	------------

0.- INTRODUCCIÓN Y METODOLOGÍA

0.1. ENFOQUE GENERAL DEL ESTUDIO

El contenido del "**ESTUDIO ANÁLISIS DE POBLACIÓN**", tal y como se deduce del Pliego de Condiciones Técnicas, aconseja un enfoque metodológico y analítico interrelacionado de los ámbitos temáticos considerados. Así, los cuatro campos de referencia que componen el estudio - población, equipamientos y servicios, calidad de vida y vulnerabilidad social y urbanística - están íntimamente conectados entre sí. De tal forma que su abordaje debe permitir sin duda un diagnóstico individualizado y operativo para el POMT, pero metodológicamente no pueden ni deben estudiarse como paquetes autónomos.

En concreto, el análisis sociodemográfico de la población, puede considerarse al tiempo un campo básico de referencia para el conjunto de los diagnósticos - no solo para este estudio sino para otros trabajos del POMT - pero también constituye un ámbito temático con autonomía documental, analítica y propositiva propias.

Por tanto los distintos campos temáticos que constituyen este estudio sectorial para la Revisión del POMT, se van a abordar con un **enfoque múltiple** en un triple sentido: **operativo, estratégico e integrado**, acorde con las peculiaridades de una demanda, que sin duda incluye pero también trasciende el diagnóstico sociourbanístico convencional, dentro de los trabajos de planeamiento. En concreto, los objetivos que concretan este triple enfoque se pueden resumir así:

- ❖ **ENFOQUE OPERATIVO.**-Con el que se pretenden cubrir los objetivos y requisitos técnicos para el planeamiento concretado en los puntos siguientes:
 - Información y diagnóstico operativos para el POMT.
 - Desagregación territorial de la información y diagnósticos.
 - Construcción de un sistema de indicadores urbanos

- ❖ **ENFOQUE ESTRATÉGICO.**-Los objetivos a cubrir en este enfoque, se refieren a dos temas:
 - Explicación sobre los principales procesos sociourbanísticos
 - Plantear los escenarios futuros

- ❖ **ENFOQUE INTEGRADO.**- La necesaria visión integrada de la realidad aconseja la aplicación, para llevarla a cabo de **una metodología plural y complementaria** en los dos aspectos:
 - Utilización de diversas fuentes de información: primarias y reexplotación de secundarias
 - Técnicas complementarias : relativas a hechos y relativas a opiniones y percepciones sociales

0.2.-ENFOQUE Y OBJETIVOS DEL ESTUDIO DE CALIDAD DE VIDA Y VULNERABILIDAD.

El análisis de la calidad de vida y la vulnerabilidad social y urbanística va a ser abordada en este estudio de forma conjunta, no solo porque analíticamente son complementarias al constituir cada una recíprocamente y en buena medida el contratipo de la otra sino además comparten instrumentos comunes de recogida y análisis. Es cierto que tanto uno como otro concepto son de una enorme amplitud y complejidad, aunque en el caso que nos ocupa están especialmente acotados, dada la finalidad y el contexto en el que se analizan - POMT- lo que implica que se refieren, sobre todo, a la calidad de vida y vulnerabilidad desde la óptica sociourbanística.

En ese sentido la calidad de vida urbana tiene que ver con aspectos objetivos como el acceso y uso de los equipamientos, servicios y espacios públicos, o con las variables socioeconómicas relativas a los mecanismos básicos de integración y cohesión social urbanas; pero también tiene que ver, con la percepción y valoración que hacen los ciudadanos del entorno en el que viven, de los déficits urbanísticos que perciben; con las demandas y expectativas respecto de su ciudad.

En definitiva, si la calidad de vida tiene que ver en última instancia con la sostenibilidad social y urbanística de la ciudad, la vulnerabilidad se referiría a aquellos espacios en los que sus poblaciones, se encuentran o pueden encontrarse frente a la posibilidad de crisis en los mecanismos básicos de cohesión social.

En los objetivos del POMT se concibe la calidad de vida con la mejora de aspectos sociourbanísticos como el acceso a los bienes y servicios o la calidad del medio ambiente urbano, pero al tiempo - en su vertiente de sostenibilidad social- se refiere también a los mecanismos básicos de cohesión que corresponderían a políticas sociales más amplias como la igualdad de oportunidades en el acceso a la formación, la vivienda, el empleo o las NNTT. Ambos aspectos deben, por tanto, ser abordados en el análisis.

0.3.- METODOLOGÍA Y FUENTES

Para abordar tales objetivos se ha aplicado un **enfoque múltiple** y complementario, que combina **indicadores sociodemográficos, con indicadores urbanísticos y otros relativos a prácticas, demandas y percepciones sociales.**

En relación a los indicadores sociodemográficos, estos han sido ampliamente abordados en el capítulo de demografía. Análisis que se ha referido no solo al municipio en su conjunto o a macrozonas homogéneas, sino que se ha realizado una amplia selección de indicadores para cada uno de los 15 barrios de Toledo. Para ello se ha utilizado la única fuente accesible desagregada territorialmente: el Padrón Continuo de 2003 a fecha 27/11/2003. A pesar de tratarse de datos básicamente demográficos y aun provisionales, la imposibilidad de acceder a los datos del Censo de Población y Vivienda de 2001 - aun no publicados para ámbitos inframunicipales - ha aconsejado la utilización de aquella fuente que ha proporcionado una muy rica información, permitiendo clasificar la posición de los distintos barrios de la ciudad de acuerdo a la batería de indicadores.

Por su parte los indicadores urbanístico-equipamentales han sido exhaustivamente tratados en el capítulo de dotaciones en que se ha realizado un diagnóstico tipológico poniendo de relieve la situación actual y los déficits a cubrir

Queda por tanto el análisis relativo a **las prácticas, demandas y percepciones sociales**. Para ello se ha utilizado como fuente de recogida de información y análisis, la aplicación de una encuesta temáticamente muy amplia a una muestra de la población del municipio de Toledo -con representatividad para tres grandes zonas- y a una muestra de los 11 municipios de su entorno metropolitano. (Ver ficha técnica en Anexo 1).

En el cuestionario aplicado se recogen variables fácticas - relativas a hechos o prácticas sociales - junto a variables opináticas; cubriendo un triple objetivo:

- ❖ Conocer las condiciones de vida a través de variables de estructura y cohesión social;
- ❖ Analizar las prácticas sociales : uso y acceso a los espacios públicos y los equipamientos
- ❖ Conocer las valoraciones subjetivas sobre calidad de vida e imagen de la ciudad y el barrio expresando las demandas insatisfechas y las expectativas de futuro

El tratamiento territorializado de estos datos y su análisis por segmentos significativos (edad; género; clase social; etc.) permite observar el grado de homogeneidad/ heterogeneidad social de la ciudad y su entorno, poniendo de relieve los espacios o colectivos más vulnerables.

En última instancia la encuesta aplicada permite al tiempo estudiar aspectos objetivos de la calidad vida y la cohesión social (uso y nivel de equipamiento; nivel de informatización; categorías socioeconómicas) y aspectos subjetivos de la misma (valoración e imagen de la ciudad; percepción de suficiencia de ingresos familiares; etc.).

Además, los resultados de la encuesta han permitido cubrir otros ámbitos temáticos:

- Medir -a través de una serie de indicadores significativos- las demandas sociales, diferenciales según colectivos y áreas territoriales.
- Afinar al máximo el diagnóstico sobre los déficits de equipamientos y servicios.
- Obtener un "mapa dinámico" de los "usos" de la ciudad y vida cotidiana de los toledanos.
- Conocer aspectos clave sobre la evolución y expectativas de cambios y trasvases poblacionales y residenciales.

0.4.- ESTRUCTURA DEL INFORME

El presente informe se estructura en cuatro capítulos y un anexo .El primer capítulo estudia la percepción que tienen los toledanos sobre la calidad de vida de su ciudad y de su barrio; la evolución reciente de ambos y los problemas y déficits así como las expectativas de futuro para Toledo. El segundo se centra en el análisis del uso y acceso a los equipamientos y servicios de la ciudad y del barrio, combinando variables opináticas con información sobre prácticas y frecuencias de utilización. El tercer capítulo, se refiere al uso y acceso a los espacios públicos de la ciudad y a los desplazamientos por motivos compra, trabajo ocio, paseo; etc. Finalmente el capítulo cuarto incluye un análisis de variables básicas de estructura social y variables estratégicas de cohesión y vulnerabilidad. E Anexos se recoge la ficha técnica de la encuesta, así como las tablas estadísticas con los resultados de ambos cuestionarios (Toledo y Entorno metropolitano).

1.- PERCEPCIÓN DE LA CALIDAD DE VIDA EN TOLEDO

1.1. CALIDAD DE VIDA DE LA CIUDAD EN SU CONJUNTO

1.1.1.- Grado de satisfacción

La satisfacción de los toledanos de residir en su ciudad es elevada: un 45,7% se muestran muy satisfechos, mientras que otro 47,1% bastante. Sólo expresa insatisfacción un 6,6% de la muestra.

Grado satisfacción	%
Muy satisfecho	45,7
Bastante satisfecho	47,1
Poco satisfecho	5,8
Nada satisfecho	0,8
NS. /NC.	0,7
Total	100,0

Según lugar de residencia, los mayores grados de satisfacción se producen entre los residentes del Ensanche Norte, seguido de los del Casco Histórico y por último los de el Ensanche Este, entre los que, en todo caso, más de un 90% expresa satisfacción,

Grado satisfacción	Casco Histórico	Ensanche Este	Ensanche Norte
Muy satisfecho	46,4%	38,8%	50,2%
Bastante satisfecho	45,4%	54,5%	42,4%
Poco satisfecho	6,2%	6,2%	5,4%
Nada satisfecho	1,0%	0,5%	1,0%
NS. /NC.	1,0%	0,0%	1,0%
Total	100,0%	100,0%	100,0%

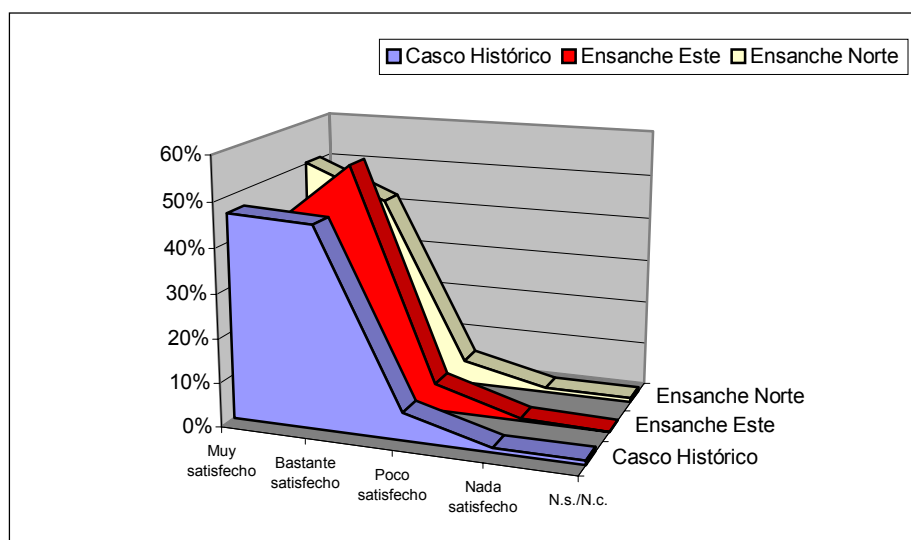

Se aprecian también diferencias entre los distintos grupos de edad. Las personas más jóvenes son las menos satisfechas, al contrario de lo que sucede con los más ancianos. Ello sin duda influye en la variable anterior pues la composición demografica de las zonas es distinta (Casco más envejecido).

Grado satisfacción	16 a 30	31 a 45	46 a 65	66 y más
Muy satisfecho	42,0%	37,2%	48,4%	65,6%
Bastante satisfecho	49,7%	51,4%	48,4%	31,1%
Poco satisfecho	8,3%	8,2%	2,5%	2,2%
Nada satisfecho	0,0%	1,6%	0,6%	0,0%
NS. /NC.	0,0%	1,6%	0,0%	1,1%
Total	100,0%	100,0%	100,0%	100,0%

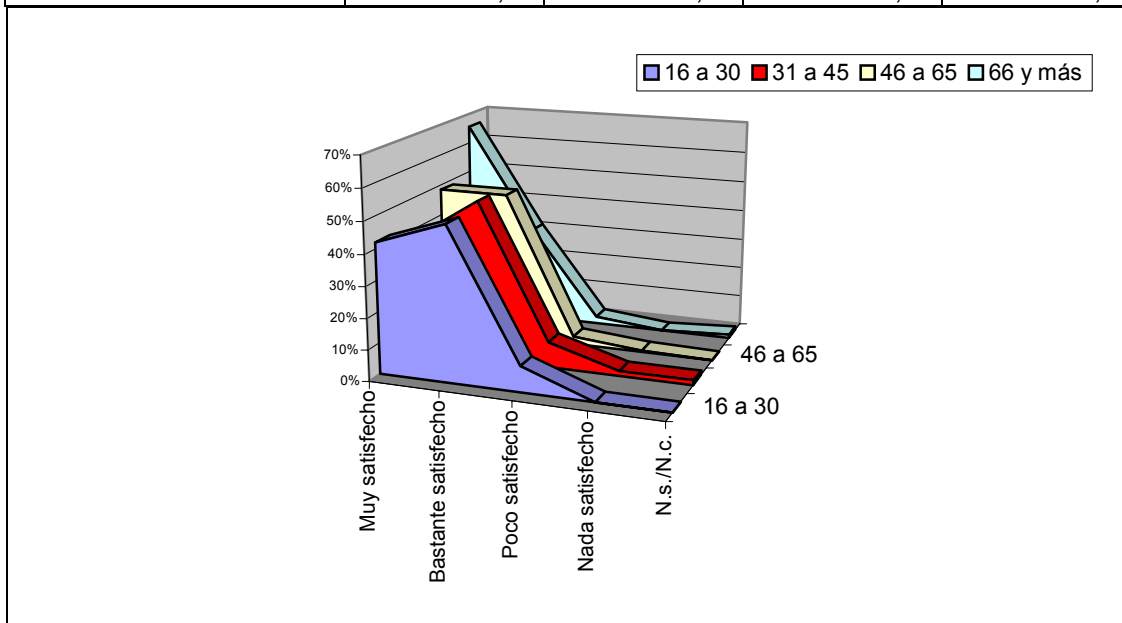

1.1.2.--Aspectos valorados y denostados

Los aspectos más valorados son de orden práctico, y en especial destacan las referencias a la tranquilidad (36,1%). La belleza de la ciudad es muy mencionada (14,5%). También encontramos un cierto énfasis en la comodidad de sus dimensiones y a su buena localización (17,9%).

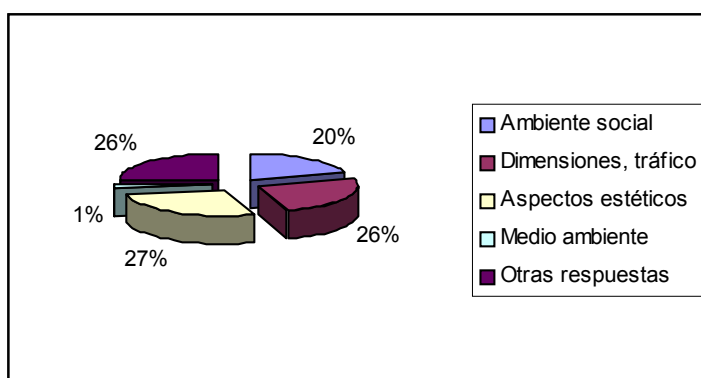

Aspectos valorados, agrupados por temas	%
Todos nos conocemos; ambiente de pueblo	1,5
El modo de ser; conocer a la gente	1,8
Encanto; forma de vivir	1,7
Ambiente: ambiente de pueblo	2,6
He nacido aquí; es mi ciudad	2,6
La convivencia; los vecinos; vida de bar	,2
Ambiente social	10,4
Tamaño ciudad: pequeña	5,1
Tamaño medio y tiene de todo; ciudad media	1,4
Puedes ir a todos los sitios andando	1,2
Cómoda; todo a mano	5,2
No hay atascos	,6
Dimensiones, tráfico	13,5
Céntrica respecto a las otras	,6
Cerca de Madrid	3,8
Equipamientos; colegios; deportivos	,2
Oferta cultural y de ocio; el teatro	,5
Hay de todo/ oferta de servicios	2,1
Localización, equipamientos	7,2
Tranquilidad; tranquila	36,1
Segura; sin conflictos	1,3
Calidad de vida	1,4
Trabajo: cercanía; más ofertas	1,3
Calidad; cuestiones prácticas	40,1
Bonita; una joya; la mejor	4,4
El Casco Viejo; el conjunto histórico	2,9
La catedral	,5
Monumentos; museos	2,6
El arte; la historia	2,9
Vistas	,5
Calles	,2
Turismo	,5
Aspectos estéticos	14,5
El entorno natural	,2
La caza y la pesca	,1
Medio ambiente sano.	,4
Medio ambiente	0,7
Todo en general	6,7
Nada	,7
Otros	2,5
No Contesta	3,8
Otras respuestas	13,7
Total /Porcentaje de Respuestas	100,0

Los vecinos de los ensanches valoran especialmente la tranquilidad, así como la localización, accesibilidad. Mientras, los habitantes del Casco Histórico se muestran particularmente satisfechos **con la belleza de su entorno** y las relaciones sociales que en la ciudad se establecen.

Temas valorados	Casco Histórico	Ensanche Este	Ensanche Norte
Ambiente social	14,5%	9,2%	9,7%
Dimensiones, movilidad	13,8%	16,6%	20,3%
Equipamientos	1,4%	3,0%	2,9%
Calidad; cuestiones prácticas	29,0%	42,1%	43,1%
Aspectos estéticos	26,1%	9,6%	13,6%
Otras respuestas	14,5%	18,5%	10,2%
Total	100,0%	100,0%	100,0%

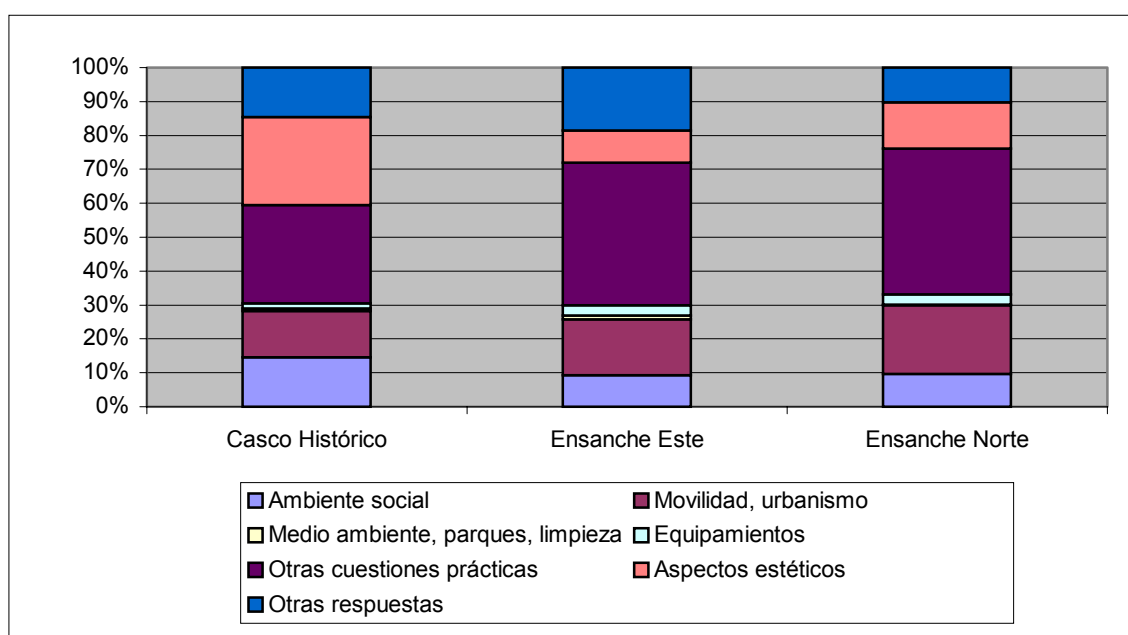

Las críticas – lo que menos gusta de Toledo- giran, sobre todo, en torno a **la dificultad para la circulación (26,7%) y a la falta de equipamientos especialmente comerciales (24,4%).**

Los defectos detectados en la movilidad y urbanismo de Toledo se refieren sobre todo a problemas de circulación, mientras que las ventajas que en este mismo apartado hemos visto que se detectaban apuntaban a las dimensiones y a la localización de la ciudad.

Aspectos más denostados por temas	%
Transporte público; escaso; incomodo: horarios	3,6
Tráfico; circulación	7,7
Aparcamientos	3
Cuestas; calles estrechas y empinadas	8,2
El centro	0,3
El trafico en el Centro	2,9
Distancias; desplazamientos	1
Desplazamientos	26,7
Río Tajo contaminado; sucio	1,1
Suciedad; descuido; falta limpieza	5,2
Ruido	0,4
Clima (humedad; calor)	0,7
Medio ambiente	7,4
Zonas poco cuidadas; parques mal mantenimiento	2,6
Falta de servicios; comercios; equipamiento	7,3
Temas infraestructuras (iluminación; etc.)	2,4
Poca vida cultural	0,9
Poca oferta de ocio para jóvenes	3,3
Falta de centros comerciales ; centros o	7,2
Esta creciendo demasiado y no servicios	0,7
Equipamientos y servicios	24,4
Pequeña	1,3
Aburrida	3,4
Aislada; atrasada	0,9
Conservadora poco dinámica	0,6
Los toledanos	1,1
Gamberros; movida juvenil	1
Control social; chismorreos; carácter de	3,6
Poco acogedora (sensación soledad)	0,1
Dimensión social	12
Falta trabajo	1
Todo orientado a turismo; precios para t	1,3
Política alcaldía; alcalde	1,9
Le gusta todo; nada le parece mal	6,7
No le gusta nada; todo es malo	0,7
Otros	5
No Contesta	12,9
Otras respuestas	29,5
Total de Respuestas	100

Agrupando los ítems con similares categorías que en los aspectos valorados, vemos que las críticas a Toledo giran, sobre todo, en torno a la carencia de equipamientos (34,2%) y, en segundo lugar, a la movilidad y al urbanismo (31,7%).

Lo que menos le gusta de Toledo	%
Pequeña	1,3
Aburrida	3,4
Aislada; atrasada	0,9
Conservadora poco dinámica	0,6
Los toledanos	1,1
Gamberros; movida juvenil	1,0
Control social; chismorreo	3,6
Poco acogedora	0,1
Ambiente social	12,0
Transporte público; escaso; incomodo	3,6
Tráfico; circulación	7,7
Aparcamientos	3,0
Cuestas; calles estrechas y empinadas	8,2
El centro	0,3
El trafico en el Centro	2,9
Distancias; desplazamientos	1,0
Zonas poco cuidadas	2,6
Temas infraestructuras	2,4
Movilidad, urbanismo	31,7
Río Tajo contaminado; sucio	1,1
Suciedad; descuido; falta limpieza	5,2
Ruido	0,4
Clima (humedad; calor)	0,7
Medio ambiente, parques, limpieza	7,4
Falta de servicios; comercios; equipamiento	7,3
Poca vida cultural	0,9
Poca oferta de ocio para jóvenes	3,3
Falta de centros comerciales ; centros ocio	7,2
Esta creciendo demasiado y no servicios	0,7
Equipamientos	34,2
Falta trabajo	1,0
Todo orientado a turismo; precios para t	1,3
Otras cuestiones prácticas	2,3
Política alcaldía; alcalde	1,9
Le gusta todo; nada le parece mal	6,7
No le gusta nada; todo es malo	0,7
Otros	5,0
No Contesta	12,9
Otras respuestas	27,2
Total de Respuestas	100,0

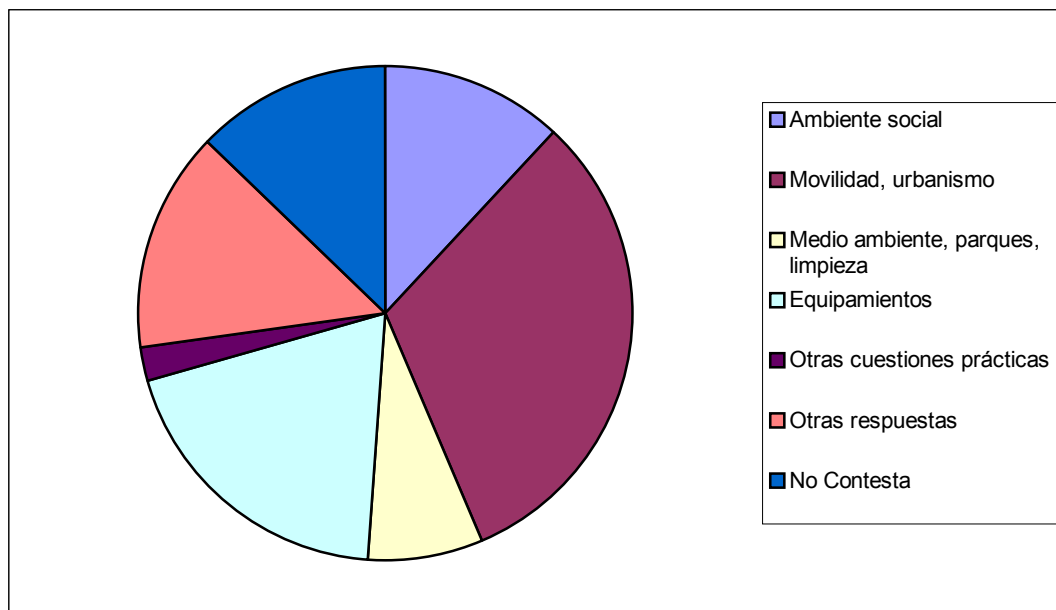

La comparación entre los aspectos que se destacan como positivos y los que se destacan como negativos es bastante interesante. Vemos en primer lugar la preponderancia entre lo positivo de Toledo del apartado “calidad y cuestiones prácticas,” con un 40% de las respuestas positivas. Se debe, como hemos visto, a la importancia otorgada a la tranquilidad de la ciudad. La dimensión estética es mencionada exclusivamente entre lo que es agradable en la ciudad. De lo que Toledo tiene en contra sobresale la movilidad y el urbanismo (más de un 30% de respuestas), aunque curiosamente hay también un importante número de respuestas positivas en torno a este asunto. La carencia de equipamientos aparece casi en un 20% de respuestas, mientras que menos de un 5% emite opiniones favorables sobre la dotación de la ciudad.

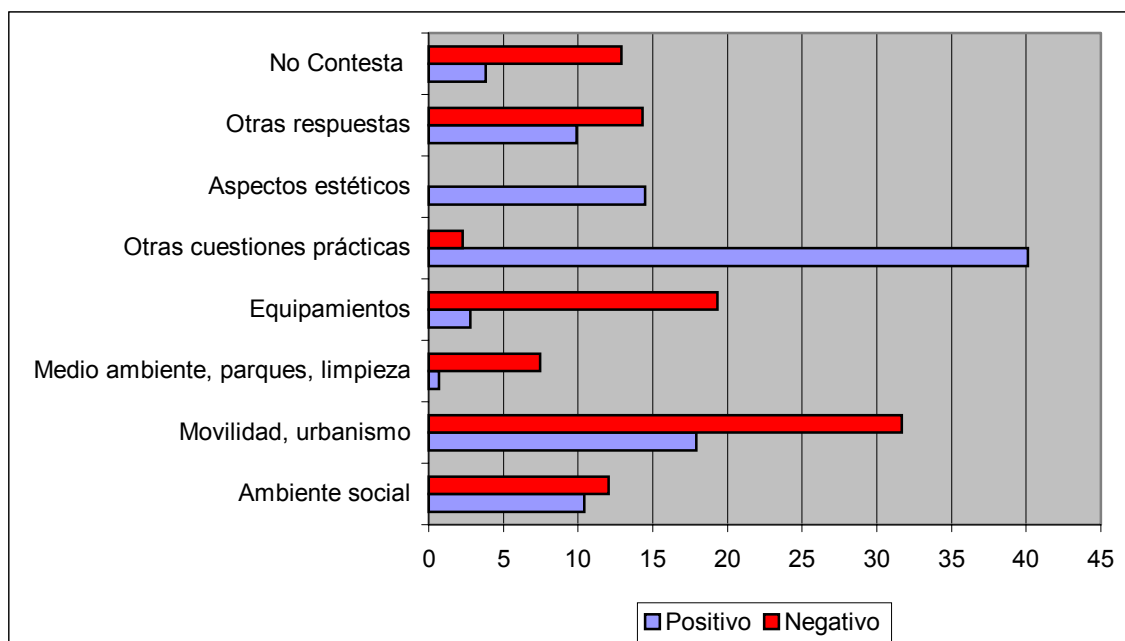

La carencia de equipamientos es señalada como un problema sobre todo en los barrios del Ensanche Norte (27,0%) y Este (18,3%). Los vecinos del Casco Histórico concentran sus críticas en los problemas de movilidad y urbanismo (38,5%), lo que sucede también con frecuencia entre los vecinos del Este (38,5%), y con bastante menos frecuencia en el Norte (19,1%).

Aspectos menos gustan de Toledo	Casco Histórico	Ensanche Este	Ensanche Norte
Ambiente social	8,3%	10,9%	16,9%
Movilidad, urbanismo	38,5%	29,6%	19,1%
Medio ambiente, parques, limpieza	13,8%	5,2%	10,4%
Equipamientos	11,9%	18,3%	27,0%
Otras cuestiones prácticas	1,8%	3,0%	2,0%
Otras respuestas	25,7%	33,0%	24,7%
Total de Respuestas	100,0%	100,0%	100,0%

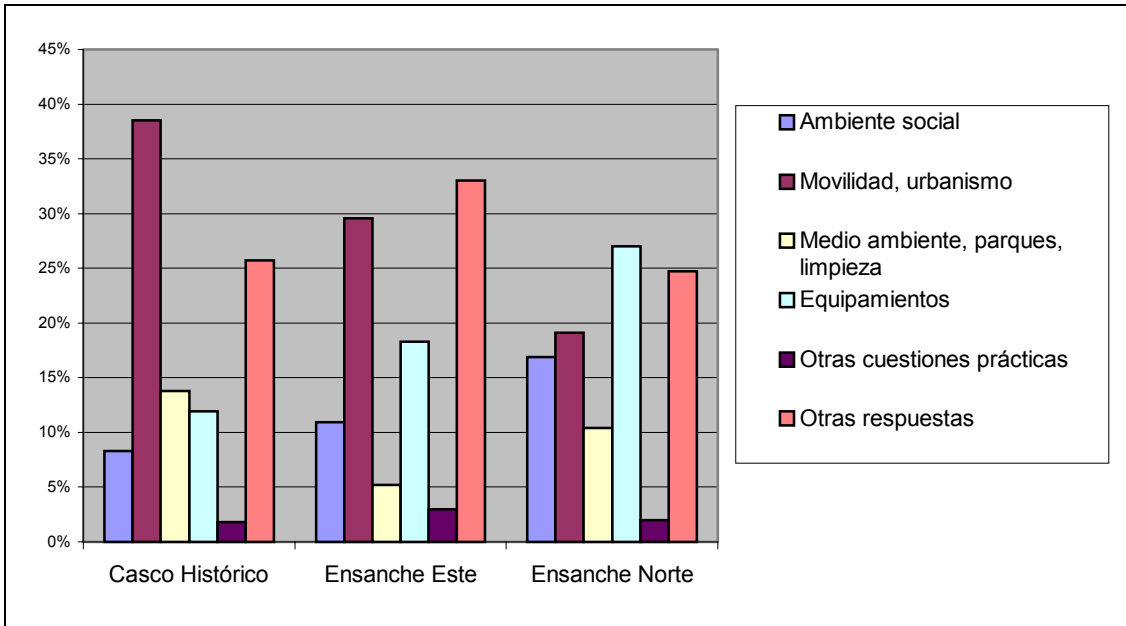

1.1.3.-Puntuación calidad de vida y evolución reciente

En este punto se trata de saber cómo consideran la calidad de vida de la ciudad y municipios del Entorno en general, no desde el punto de vista de su satisfacción personal, sino valorándola en términos objetivos. En cualquier caso apreciamos una coincidencia, ambas valoraciones son elevadas. **En este caso los toledanos otorgan a su ciudad una nota media de 7,5 sobre 10, y un 90% la "aprueban"**. Muy similar a las respuestas obtenidas por los residentes en los municipios del entorno metropolitano, un 7,5 de media y un 95% de aprobados. Ambas puntuaciones pueden considerarse medias-altas en el contexto urbano español (Valencia 7,8; Madrid 6,7)

Promedios	Toledo	Entorno
Media	7,53	7,55
Percentiles		
	25	7,00
	50	8,00
	75	8,00
		9,00

Puntuación	Toledo	Entorno
0	0,5	0,7
1	0,3	0,7
2	0,2	0,7
3	0,5	0,0
4	1,2	2,6
5	7,4	7,9
6	10,4	6,6
7	22,1	22,5
8	35,0	32,5
9	11,8	12,6
10	10,6	13,2
Total	100,0	100,0

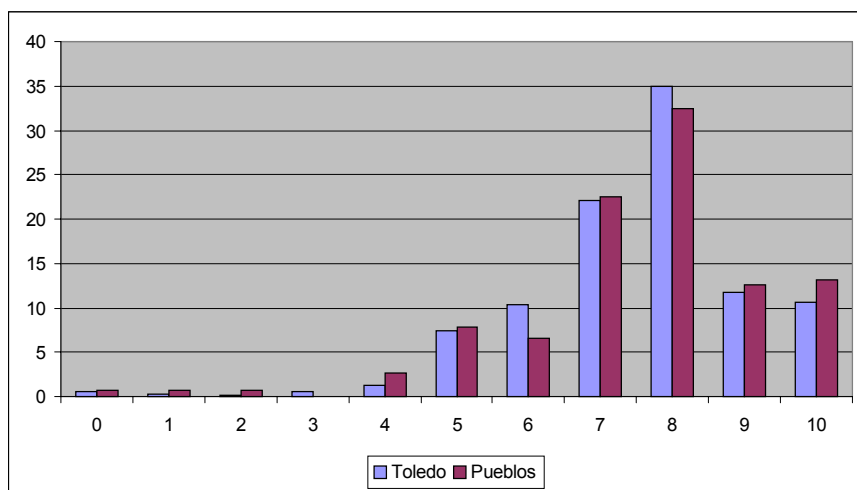

En términos "escolares" referidos a Toledo: un 18% aprueban la calidad de vida; un 57% le otorgan un notable y un 20% un sobresaliente.

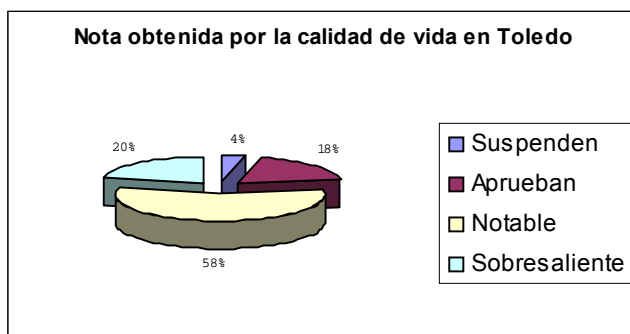

Según zona de residencia **la máxima puntuación se obtiene en el Ensanche Norte (7,75)**; seguido del Ensanche Este (7,51) y por fin el Casco Histórico (7,36)

Un 67,5% de los toledanos consideran que su ciudad, además, **ha mejorado durante los últimos años, mientras que sólo un 8,3% considera que ha ido a peor.**

Valoración	%
Mucho mejor	20,3
Algo mejor	47,2
Igual	19,9
Algo peor	7,8
Mucho peor	0,5
NS. /NC.	4,3
Total	100,0

En el Casco Histórico encontramos más opiniones desfavorables (14,5%) que en las otras dos zonas. Lo contrario sucede en el Ensanche Norte.

Valoración	Casco Histórico	Ensanche Este	Ensanche Norte
Mucho mejor	17,7%	17,7%	25,4%
Algo mejor	43,8%	52,6%	45,8%
Igual	18,8%	23,4%	18,3%
Algo peor	13,5%	3,3%	5,8%
Mucho peor	1,0%	0,0%	0,3%
NS. /NC.	5,2%	2,9%	4,4%
Total	100,0%	100,0%	100,0%

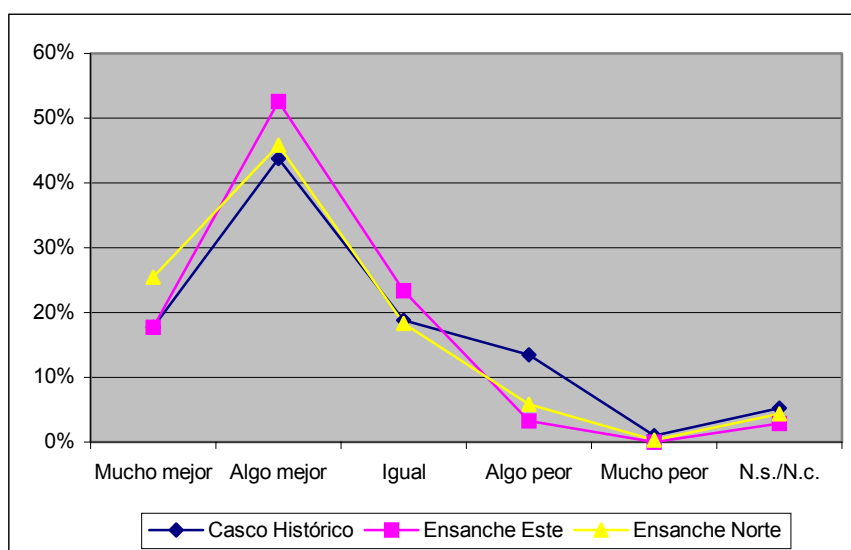

1.1.4.- Aspectos que han mejorado o empeorado en la calidad de vida

Quienes perciben mejoras se refieren sobre todo a la movilidad (transportes) y otros aspectos urbanísticos como la vivienda y la rehabilitación del Casco (37,8%), así como la mejora en equipamientos y servicios (34,7%)

Aspectos valorados agrupados por temas ¹	Porcentaje
Ambiente más abierto; más cosmopolita	1,4
Actividad cultural	1,3
Ambiente social	2,7
Tráfico; aparcamientos	0,6
Transporte; comunicaciones	10,2
Autobuses	1,2
El AVE; la cercanía a Madrid	0,4
Arreglo calles	1,7
Infraestructuras (carreteras; calles)	7,0
Ampliación ciudad; nuevas zonas más amplias	2,3
Polígono; nuevos barrios	1,1
Vivienda; más asequibles	4,9
Rehabilitación Casco; cuidado casco	3,0
Movilidad, urbanismo	37,8
Parques; zonas verdes	2,8
Medio ambiente urbano (limpieza viaria;	0,2
Limpieza.	1,2
Medio ambiente, limpieza, parques	4,2
Más y mejores servicios públicos	8,8
Mejora servicios universitarios; educativos	1,2
Mejora servicios deportivos	2,3
Mejora servicios sanitarios	1,8
Equipamientos (más colegios; polideportivos)	1,5
Más comercio	9,7
Oferta comercio alimentación	1,0
Supermercados	1,7
Centros comerciales	2,5
Más oferta de ocio	4,0
Obras acabadas	0,2
Equipamientos	34,7

¹ Base: contestan favorablemente en P 17: 67%)

CONTINUACIÓN	
Tranquilidad; seguridad ciudadana	1,8
Ciudad más cómoda	1,3
Empleo; desarrollo económico	2,7
Mejor Nivel de vida	2,2
Se esta modernizando	1,5
Otras cuestiones prácticas	9,5
Turismo	0,3
Todo	5,8
Nada	0,2
Otras respuestas	6,3
Ns/ NC	10,2
Total de Respuestas	100,0

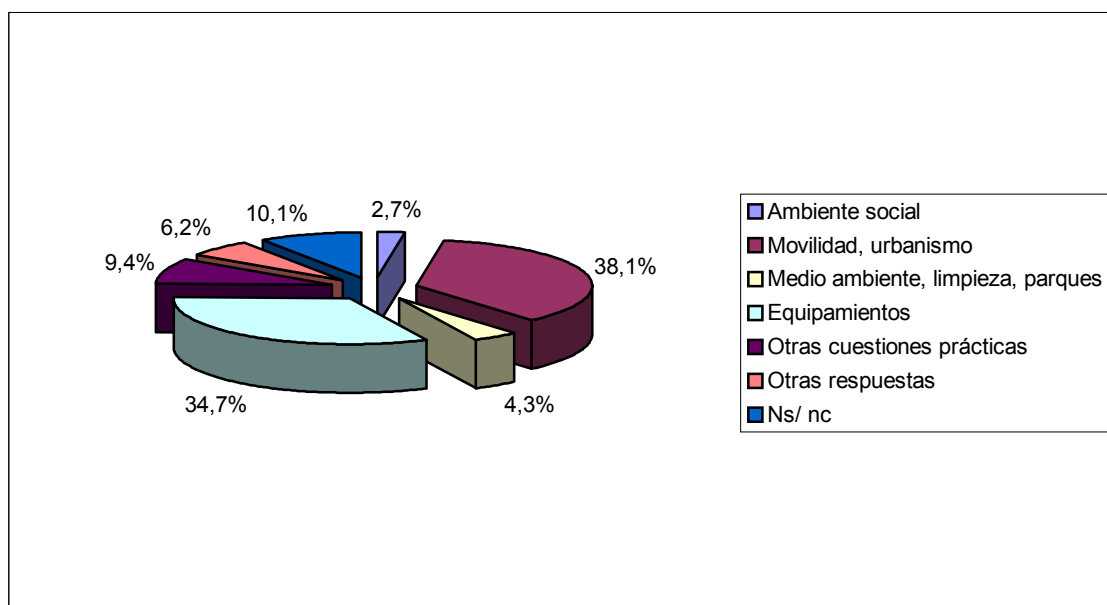

No se detectan diferencias entre los habitantes de las distintas zonas de Toledo a la hora de señalar los aspectos que han evolucionado favorablemente; en todos ellos aparecen priorizados los temas de movilidad y urbanismo.

Aspectos	Casco Histórico	Ensanche Este	Ensanche Norte
Ambiente social	5,4%	4,0%	6,5%
Movilidad, urbanismo	34,8%	33,3%	31,1%
Medio ambiente, parques, limpieza	5,4%	3,0%	4,6%
Equipamientos	37,0%	35,8%	36,3%
Otras respuestas practicas	13,0%	12,9%	15,4%
Ns/ Nc	4,3%	10,9%	6,2%
Total	100,0%	100,0%	100,0%

Aunque hay pocas respuestas en este sentido, quienes perciben un deterioro de la calidad de vida en Toledo se refieren sobre **todo a un agravamiento de los problemas de tráfico, precio de la vivienda y seguridad**: en realidad los problemas que detectan la mayoría de los ciudadanos españoles residentes en áreas urbanas.

Agrupados por grandes temas, los de movilidad y urbanismo encabezan el ranking (56,1%), mientras que un grupo importante de críticas se refiere también a otras cuestiones prácticas y de convivencia (aumento de precios, menor seguridad). (23,7%). Hay que tener en cuenta que estos porcentajes se basan en un número mucho menor de respuestas, dato que por su parte revela una visión positiva de los toledanos sobre la evolución de su ciudad.

¿Cuáles serían, en su opinión, los aspectos de la calidad de vida que han empeorado más en Toledo en estos últimos años? (múltiple) (Base: responden p17 es desfavorable)

Aspectos ha empeorado²	%
La gente; la cercanía de la gente	2,1
Ambiente social	2,1
El tráfico	26,8
Ciudad incómoda	0,9
Densidad de vivienda	1,6
Aparcamientos	3,9
Tamaño ciudad; ha crecido	6,8
Destrucción Casco Antiguo	2,2
El precio de la vivienda	9,7
Movilidad, urbanismo, tamaño, vivienda	56,1
Limpieza; pintadas	2,1
Suciedad	1,1
Contaminación	0,8
Medio ambiente, parques, limpieza	4
El comercio, la oferta comercial,	0,6
La oferta cultural y de ocio	3,4
Equipamientos	4
La seguridad	8,4
Los precios, el coste de vida en general	5,1
El empleo, el paro	2,2
Otras cuestiones prácticas	23,7
Otras respuestas	7,2
NS. /NC.	12,9
Total de Respuestas	100

² Base : contestan desfavorablemente en P 17 : 8,4%

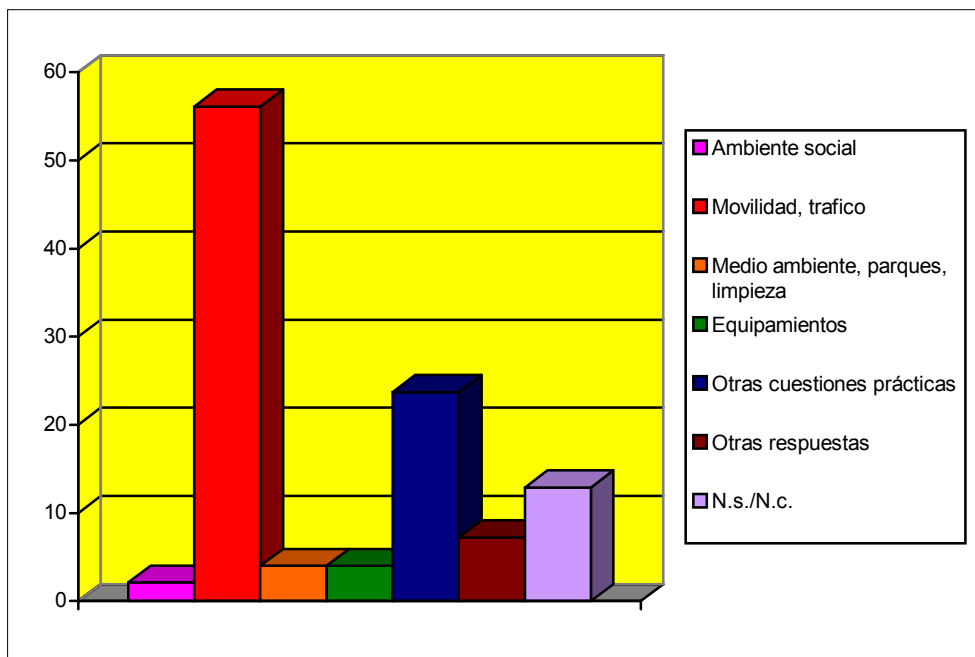

Las razones para justificar las críticas hacen mención al aumento del parque de vehículos y la mala gestión de los aparcamientos; al crecimiento excesivo de la población y a la falta de vigilancia.

Las críticas de los habitantes del Ensanche Norte se centran en la movilidad y de manera muy notable (72,2% de las respuestas), aunque el porcentaje de descontentos con este particular también es elevado en las otras dos zonas (37,9% en el Casco Histórico y 45,5% en el Ensanche Este). Un 13,8% de las críticas de los habitantes del Casco se refieren a la calidad ambiental urbana (mantenimiento parque, basuras, etc.), aspecto no mencionado en las otras dos zonas, y un 10,3% a los equipamientos se refiere.

Aspectos ha empeorado	Casco Histórico	Ensanche Este	Ensanche Norte
Ambiente social	3,4%	9,1%	2,8%
Movilidad y aspectos urbanísticos	37,9%	45,5%	72,2%
Medio ambiente, parques, limpieza	13,8%	0,0%	0,0%
Equipamientos	10,3%	0,0%	2,8%
Otras respuestas	24,1%	18,2%	8,3%
Ns/ Nc	10,3%	27,3%	13,9%
Total	100,0%	100,0%	100,0%

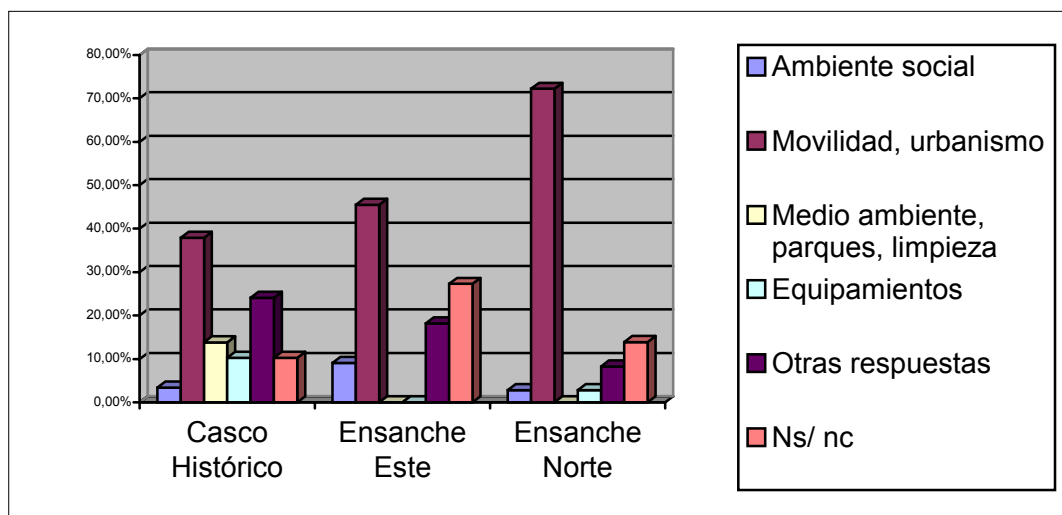

1.1.5.- Problemas urbanos y soluciones

Consecuentemente con lo antes manifestado, los problemas en los que los toledanos **consideran más urgente la intervención del ayuntamiento son los relativos a la movilidad** y en mucha menor medida a otros aspectos del urbanismo como la vivienda. Las primeras respuestas, sobre todo, se centran de manera aplastante en estas cuestiones de movilidad (72,8%) junto al urbanismo y la vivienda reciben también una considerable atención (18,1% de las primeras respuestas, 16,7% del total).

Tres principales problemas que tiene ahora mismo la ciudad de Toledo y que el Ayuntamiento debería tratar de resolver con más urgencia

	Primera respuesta	Segunda Respuesta	Tercera Respuesta	Total de respuestas
Inseguridad ciudadana ; violencia	2,1	3,0	1,3	2,2
Droga	0,5	0,0	0,0	0,2
Botellón; movida juvenil; jóvenes; gamberros	1,2	1,2	0,0	0,9
Mucho inmigrante	0,9	0,2	0,0	0,4
Civismo; gente; relaciones sociales	0,3	0,2	0,3	0,3
Paro; falta de empleo	1,8	1,5	2,5	1,9
Jóvenes; actividades, ayudas; subvenciones	0,5	0,5	0,1	0,4
Aspectos sociales	7,3	6,6	4,2	6,3

CONTINUACION				
	Primera respuesta	Segunda Respuesta	Tercera Respuesta	Total de respuestas
Aparcamientos	6,9	5,5	2,2	5,1
Tráfico ; circulación	25,9	5,9	4,7	13,1
Transporte	3,1	2,8	1,6	2,5
Servicio autobuses; transporte publico	4,3	4,7	2,8	4,0
Comunicaciones con Madrid	0,2	0,3	0,2	0,2
Accesos a Toledo colapsados	0,7	1,0	1,3	1,0
Vivienda	3,7	2,3	2,7	2,9
Pocas ayudas vivienda	3,0	3,9	3,0	3,3
Cuidado, rehabilitación Casco Viejo; despoblación	3,6	1,2	3,4	2,7
No mejora monumentos deterioro fachadas artísticas	0,2	0,5	0,3	0,3
Acceso Casco Viejo	1,1	1,2	0,2	0,9
Casco Viejo	0,3	0,1	0,0	0,2
Abandono barriadas	1,0	0,5	0,7	0,7
Arreglo calles; aceras; alumbrado	2,8	4,7	2,8	3,5
Barreras arquitectónicas	0,6	0,5	0,0	0,4
Falta de planificación	0,4	0,0	0,0	0,2
Obras eternas	0,7	1,1	0,6	0,8
Falta de planificación en la construcción	0,7	1,4	0,3	0,8
Movilidad, urbanismo	72,8	49,8	35,0	54,4
Falta de servicios	1,4	0,4	0,6	0,9
Servicios públicos deficientes	0,0	1,6	0,2	0,2
Falta de comercio	0,8	0,3	1,0	1,2
Falta grandes superficies	1,8	2,1	1,6	1,8
Falta de oferta de ocio; cultura	2,0	4,7	7,6	4,5
Policía municipal: poca o ineficiente	0,5	1,2	0,6	0,7
Poca vigilancia en general	0,1	0,6	0,6	0,4
Deficiencia en sanidad	1,1	2,6	1,5	1,8
Deficiencia en colegios	0,0	0,4	1,7	0,6
Deficiencias en servicios sociales y tercera edad	1,1	0,3	1,3	0,9
Deficiencias en deporte	0,2	0,7	0,8	0,5
Equipamientos	9,0	14,9	17,5	13,5
Poco cuidado de parques y jardines; escasos	2,4	3,7	4,9	3,5
Contaminación	0,2	0,0	0,4	0,2
Suciedad río; riberas sucias	1,2	1,0	0,9	1,0
Excrementos perros; palomas	0,6	1,1	0,5	0,7
Ruidos	0,1	0,9	0,5	0,5
Limpieza	6,6	9,0	6,2	7,3
Medio ambiente, parques, limpieza	11,7	16,8	14,5	14,1
Todo volcado al turismo; todo caro	0,6	1,1	1,1	0,9
Impuestos	0,0	0,3	0,7	0,3
Ayuntamiento	0,0	0,0	0,2	0,1
Potenciar la Universidad	0,3	0,5	0,8	0,5
Agua	0,3	0,5	0,2	0,4
Otras cuestiones prácticas	1,2	2,4	3	2,2
ns/ Nc	12,3	22,6	34,6	22,1
Total	100,0	100,0	100,0	100,0

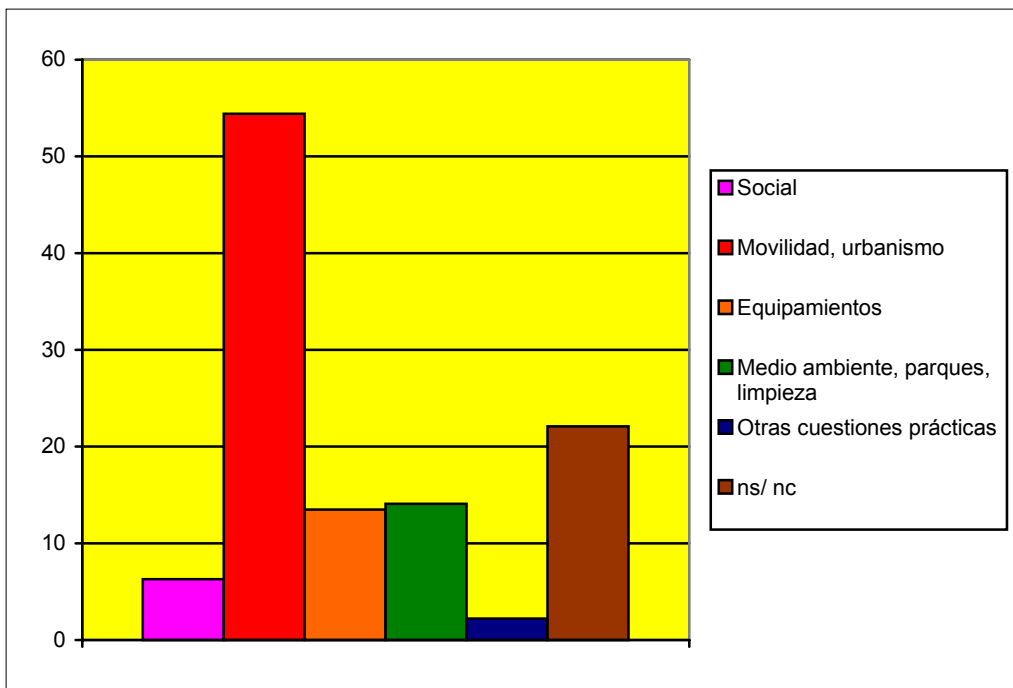

Las mayores preocupaciones de los toledanos, pero en especial entre los habitantes del Casco Histórico se relacionan con la movilidad - sobre todo- y el urbanismo en segundo termino; a ello se refieren casi la mitad de las respuestas (49,8%) en esta zona. Mientras, los vecinos del Norte indican una preocupación por los equipamientos algo mayor que los demás.

Problemas de urgente solución	Casco Histórico	Ensanche Este	Ensanche Norte
Ambiente social	6,4%	7,1%	5,7%
Movilidad, urbanismo	49,8%	42,1%	42,5%
Equipamientos	9,6%	11,9%	15,2%
Medio ambiente, parques, limpieza	12,9%	11,5%	15,1%
Otras cuestiones prácticas	0,4%	1,7%	0,5%
Otras respuestas	20,9%	25,7%	21,0%
Total de Respuestas	100,0%	100,0%	100,0%

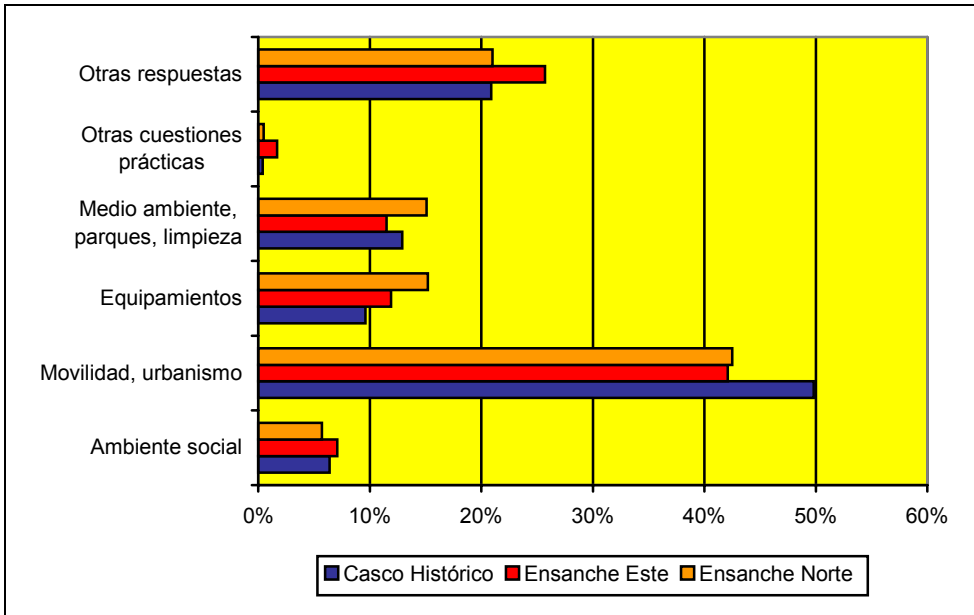

1.1.6.- Expectativas de futuro para la ciudad

Además de la percepción presente de la calidad de vida y problemática de la ciudad, interesaba conocer las expectativas que proyectan los toledanos sobre el impacto de las mejoras de accesibilidad previstas; AVE y autopista.

La valoración de las futuras reformas en los transportes interurbanos es mayoritariamente positiva (77,3%), mientras que solo un 16,5% encuentran en ellas aspectos negativos.

En los próximos años, Toledo va a contar con una serie de novedades, como el AVE, la autopista, etc. ¿Cree Ud. que esos nuevos medios de transporte serán negativos o positivos para la ciudad?

Más bien positivas	77,3
Más bien negativas	5,9
Ni una cosa ni la otra, no cambiarán nada	1,0
En parte positivas y en parte negativas	10,6
Depende	2,1
No puede opinar	1,1
NS. /NC.	2,0
Total	100,0

Según zona de residencia, los vecinos del Casco Histórico son más marcadamente optimistas, mientras que los del Ensanche Este – donde por cierto se ubicará futura estación del AVE- se muestran menos partidarios aunque mayoritariamente a favor

	Casco Histórico	Ensanche Este	Ensanche Norte
Más bien positivas	80,2%	76,1%	77,7%
Más bien negativas	4,2%	7,7%	5,4%
Ni una cosa ni la otra, no cambiarán nada	0,0%	0,5%	1,4%
En parte positivas y en parte negativas	8,3%	9,1%	12,5%
Depende	3,1%	1,0%	2,4%
No puede opinar	2,1%	1,4%	0,7%
NS. /NC.	2,1%	4,3%	0,0%
Total	100,0%	100,0%	100,0%

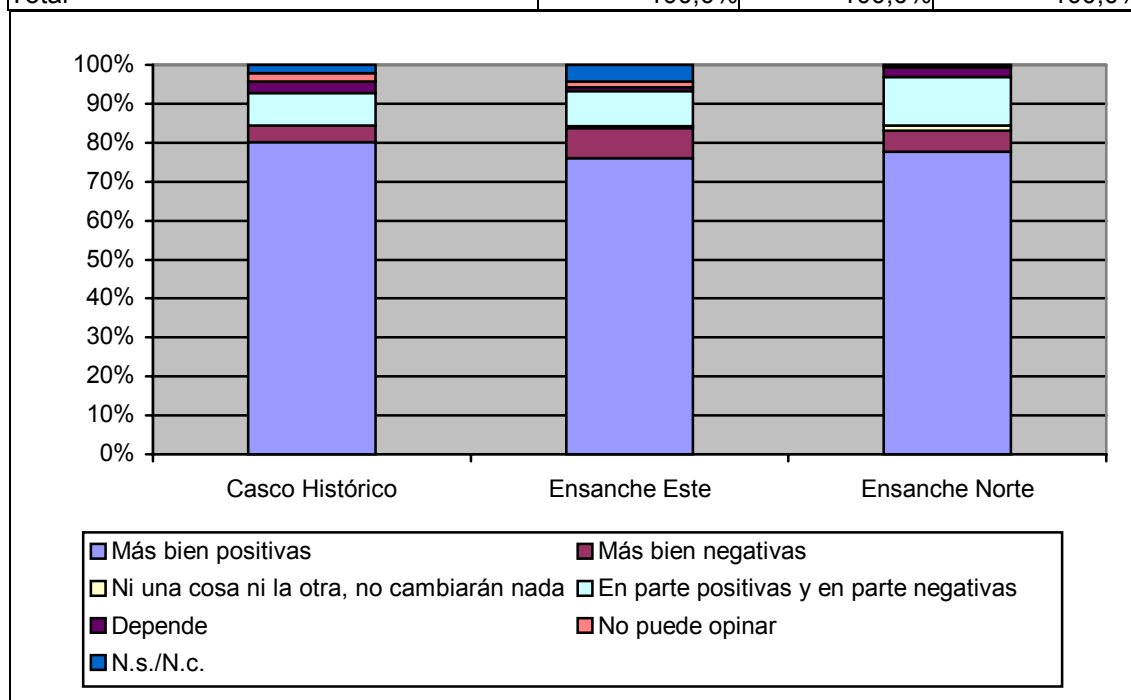

Los aspectos favorables que los entrevistados destacan de estas reformas son a menudo tautológicos (51,2%) por evidentemente redundantes sobre la mejora de la accesibilidad a/desde la ciudad.

El resto de respuestas positivas (38,3%) casi siempre se refieren a un progreso en términos generales, entendido como mayor dinamismo social y económico. Las respuestas negativas, escasas, señalan a partes iguales los riesgos de un aumento excesivo de la presión demográfica (2,3%) y de un aumento de precios (2,4%).

Aspectos positivos y negativos	%
Comunicaciones; mejora comunicaciones	19,5
Cercanía a Madrid; Madrid a 30 minutos	15,9
Rapidez	6,2
Cercanía, conexión a otros puntos	5,8
Buen medio de transporte	1,6
Hace falta	1,2
La gente viajará más	1
Respuestas tautológicas :comunicación	51,2
Más viva a Toledo; más movimiento	9,9
Atraerá población	8,1
Mejorará el turismo	6,5
Favorecerá avance ciudad	4,6
Otra fuente de trabajo; ir a trabajar a Madrid	2,9
Mejorarán servicios	2,1
Mejorar nivel de vida	2,1
Bueno	1,5
Abrir el carácter de la gente	0,6
Mas comodidad	0,9
Resto de respuestas	39,2
A FAVOR	89,5
Demasiada gente; demasiado crecimiento	1,4
Problemas de circulación	0,3
Problemas de las grandes ciudades	0,2
Acabará la tranquilidad	0,4
Presión demográfica	2,3
Será más caro desplazarse	1,2
Subirán precios; todo más caro	0,7
Subirá precio suelo y vivienda	0,5
Aumento de Precios	2,4
Desaparecerán los trenes normales	0,4
EN CONTRA	6,0
No Contesta	4,3
Total	100

La distribución de las respuestas por zonas no arroja excesiva luz, puesto que no varía de una zona a otra de manera significativa. Si acaso encontramos un rechazo ligeramente mayor entre los habitantes del Ensanche Este.

	Casco Histórico	Ensanche Este	Ensanche Norte
Tautología	50,0%	48,4%	57,9%
Dinamismo	38,9%	40,3%	36,7%
Total positivas	88,9%	88,7%	94,5%
Presión demográfica	1,9%	2,3%	0,3%
Aumento de Precios	1,9%	5,0%	1,0%
Otras	7,4%	4,1%	4,2%
Total negativas	11,1%	11,3%	5,5%
Total	100,0%	100,0%	100,0%

1.2. - CALIDAD DE VIDA DEL BARRIO DE RESIDENCIA

1.2.1. Barrio ideal de residencia

Previamente a indagar la percepción valorativa sobre la calidad de vida en su entorno próximo, se estudió de forma indirecta el grado de arraigo al mismo y al tiempo el “modelo ideal de barrio”, preguntando sobre aquel en que le gustaría vivir si pudiera elegir su lugar de residencia en Toledo sin traba alguna.

Lo primero que merece la pena destacar es el elevado porcentaje - **supera el tercio (34%) de toledanos - que considera su propio barrio el mejor sitio posible donde vivir** y además sin apenas diferencias según zona de residencia; tal vez con satisfacción algo más acentuada en el Ensanche Norte (37%). En sentido contrario uno de cada siete toledanos (14%) no es capaz de señalar barrio preferido alguno.

Si ubicamos de forma agrupada las preferencias residenciales en las tres zonas de análisis, **el ranking lo encabezan los barrios - o alguno de los barrios- ubicados en el Ensanche Norte** que son los que acumulan más menciones de preferencia: del orden de una de cada cinco (19%) se localizan aquí (destacando especialmente Santa Teresa y Buenavista). **En segundo lugar aparece el Casco Histórico con un 12% de menciones, y sorprendentemente solo ligeramente por debajo - con un 10% - el Ensanche Este** (en su casi totalidad el Polígono).

Llama la atención el **escaso interés que despierta** - planteada la pregunta en términos de libre elección total- **la opción de vivienda dispersa en urbanizaciones** o en Azucaica, que apenas alcanza un 2% de menciones

La agrupación de barrios por zonas de análisis nos sirve para discriminar las preferencias según esta variable. **Así se observa que entorno a un 25% de los residentes en barrios de cada zona mencionan alguno de los que se ubican en la misma distinto del propio como barrio ideal**: por tanto si sumamos la preferencia por el mismo barrio con alguno de los que se sitúa en su misma zona tenemos que **entorno al 60% de la población elige su barrio o alguno de su zona sin diferencias apreciables por zona**:

- Casco Histórico-→59% elige su barrio o alguno de su zona
- Ensanche Este → 56% elige su barrio o alguno de su zona
- Ensanche Norte ->62% elige su barrio o alguno de su zona

Fuera de esta opción destaca **cómo la decantación por algun barrio ubicado en el Ensanche Norte es superior entre los residentes del Casco (17%) que al contrario:** solo un 11% de los vecinos de ese ensanche señalan el Casco como preferido. Con relación al Ensanche Este esas diferencias se acentúan aun más: un 13% señala como ideal un barrio del Norte frente a un escaso 1% de los habitantes de aquí que señala ese Ensanche occidental.

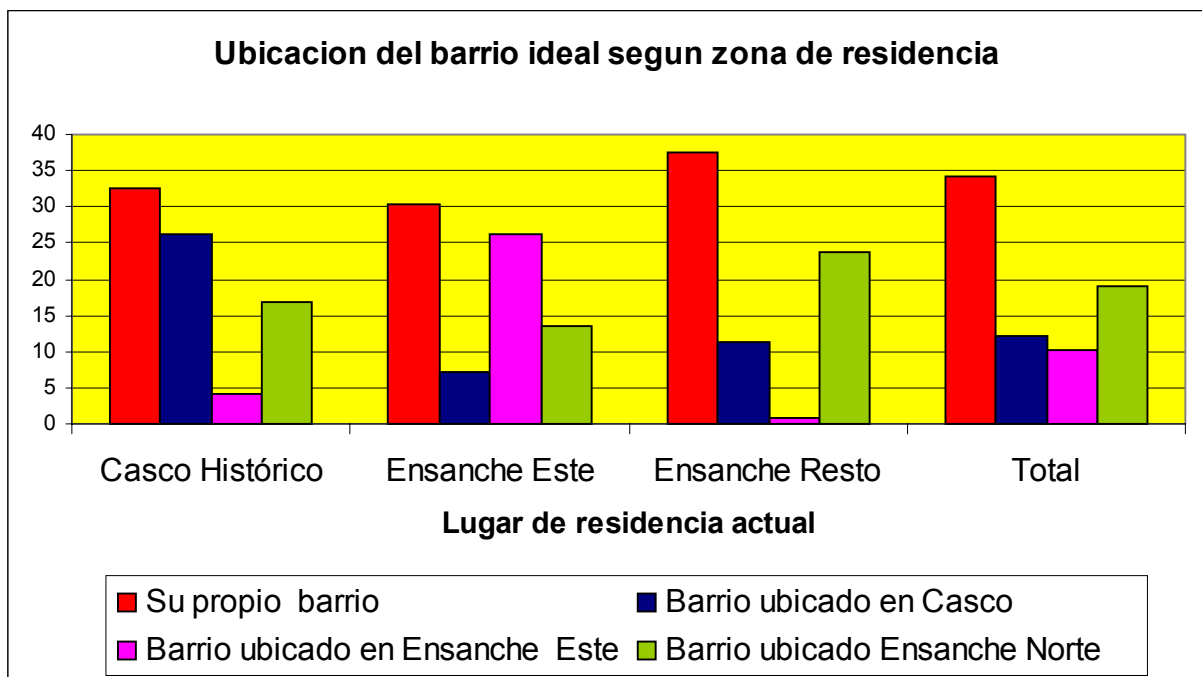

Si pudiera elegir libremente ¿a cual barrio o zona se iría a vivir?, según zona actual de residencia.

Barrio ideal de residencia	Zona de residencia actual			Total
	Casco Histórico	Ensanche Este	Ensanche Resto	
En este mismo barrio	30,5	29,0	37,4	33,4
En su mismo barrio/ donde está	2,1	1,4		0,8
Subtotal su barrio	32,6	30,4	37,4	34,2
Alcázar		0,5	0,3	0,3
Antequeruela	2,1			0,3
Barrio Nuevo			0,3	0,2
Judería	1,1		0,3	0,3
San Cristóbal - San Bartolomé	1,1			0,2
Casco Histórico (sin especificar)	21,1	6,8	9,5	10,4
Otras zonas del casco histórico	1,1	0,5	1,0	0,8
Subtotal Casco	26,3	7,2	11,2	12,2
Santa Bárbara	2,1	3,4		1,5
Polígono residencial Sta. María de Benquerencia	2,1	10,1	0,3	4,0
Polígono		2,9		1,0
Santa María		6,8	0,3	2,5
Benquerencia		2,9		1,0
Subtotal Este	4,2	26,1	0,7	10,1
Covachuelas			2,7	1,3
Santa Teresa	8,4	3,4	5,4	5,2
Reconquista		0,5	2,7	1,5
Fábrica de Armas		0,5	0,7	0,5
Vega Baja	1,1	1,0	1,0	1,0
Palomarejos		1,0	1,0	0,8
Buenavista	5,3	2,4	6,8	5,0
Ronda de Buenavista			1,4	0,7
Avenida de Europa	2,1	2,9	3,4	3,0
San Antón		1,9	1,4	1,3
Subtotal Norte	16,8	13,5	23,8	19,1
Urbanización La Peraleda		0,5		0,2
Urbanización San Bernardo	1,1			0,2
Vistahermosa			0,3	0,2
Valparaíso	1,1		1,4	0,8
Azucaica			0,3	0,2

Cigarrales		0,5	0,3	0,3
Subtotal disperso	2,1	1,0	2,4	1,8
Otros municipios de la provincia	1,1	1,0	1,0	1,0
Otras respuestas		0,5		0,2
Otros	1,1	1,4	1,0	1,2
Ninguno en particular	11,6	13,0	15,3	13,9
No Contesta	5,3	6,8	5,1	5,7
Total	100,0	100,0	100,0	100,0

Otra forma de análisis de esta pregunta **consiste en excluir las menciones genéricas** (“aquí donde vivo”); así obtenemos un ranking del barrio ideal que de forma concreta nombran los toledanos Y aquí merece la pena destacar **que tras el Casco Histórico, que encabeza el ranking** - acumula un 28% de menciones- **aparece el Polígono (19%)**, por encima de Buenavista o Santa Teresa (12%) y de Avenida de Europa que constituyen los cinco más mencionados.

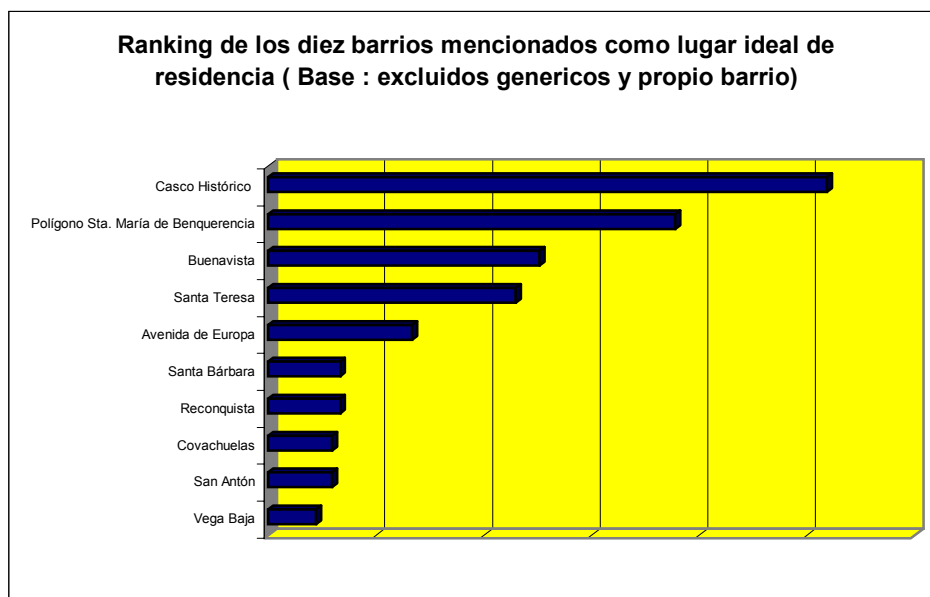

El peso predominante de las dos primeras menciones se explica por la concentración de respuestas de los propios residentes de ambas zonas: entorno a la mitad de ellos nombra como ideales alguno de los barrios- zonas donde vive: Casco y Polígono. En el caso de las menciones a alguno de los del Ensanche Norte los barrios se hallan más dispersos; no hay uno específico que concentre preferencias tan acusadas.

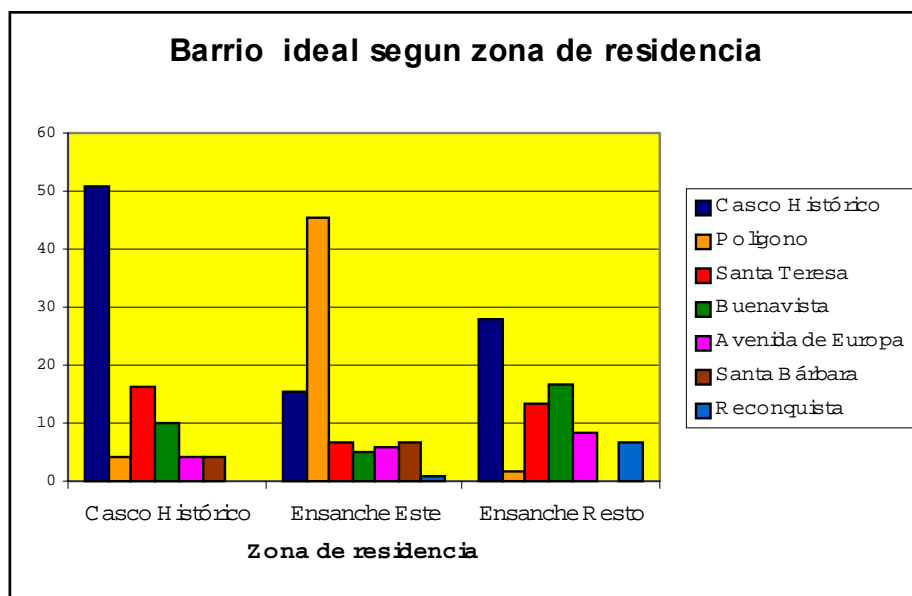

Menciones concretas de barrio ideal según lugar de residencia

	Casco Histórico	Ensanche Este	Ensanche Resto
Casco Histórico	51,0	15,5	28,1
Polígono	4,1	45,6	1,7
Santa Teresa	16,3	6,8	13,2
Buenavista	10,2	4,9	16,5
Avenida de Europa	4,1	5,8	8,3
Santa Bárbara	4,1	6,8	0,0
Reconquista	0,0	1,0	6,6
Covachuelas	0,0	0,0	6,6
San Antón	0,0	3,9	3,3
Vega Baja	2,0	1,9	2,5
Palomarejos	0,0	1,9	2,5
Valparaíso	2,0	0,0	3,3
Ronda de Buenavista	0,0	0,0	3,3
Fábrica de Armas	0,0	1,0	1,7
Cigarrales	0,0	1,0	0,8
Urbanización La Peraleda	0,0	1,0	0,0
Urbanización San Bernardo	2,0	0,0	0,0
Vistahermosa	0,0	0,0	0,8
Azucaica	0,0	0,0	0,8

La categoría socioeconómica del entrevistado no establece discriminaciones muy significativas, por los que este factor no es el más discriminante:

- La preferencia por su propio barrio está muy generalizada y absorbe en todas las categorías el % más amplio: entre un 35 y un 40% de respuestas, con una **menor autocomplacencia en los niveles elevados** (probablemente porque ven más posible el cambio) que en los medios y bajos que a pesar de la mención a libertad de elección pesa su capacidad de maniobra.
- En todas las categorías tras la respuesta anterior aparecen barrios del Ensanche Norte como los más mencionados; especialmente en las categorías altas y medias. En la categoría inferior estas menciones se hallan igualadas con la mención al Polígono.
- Salvo en esta categoría socioeconómica, la mención al Polígono es muy escasa en términos, relativos aunque alcanza el 10% en las clases medias.
- La **mención al Casco Histórico - entre 12-14%- es socialmente transversal**
- La preferencia por las urbanizaciones y el disperso es mínima

Zona ideal de residencia según categoría socioeconómica

	Alta	Media	Media baja y baja
Casco Histórico	14,72	13,25	12,64
Poligono y Santa Barbara	7,36	9,64	16,09
Ensanche Norte	23,93	22,89	17,82
Disperso: urbanizaciones	1,84	2,41	1,15
En este mismo barrio	34,36	40,36	37,93
Ninguno en particular	17,79	11,45	14,37
	100,00	100,00	100,00

Hay **dos motivos** que prácticamente recorren la justificación a la hora de mencionar cualquiera de los barrios ideales, agrupados en zonas, incluida la

valoración del suyo: **el arraigo** (ha nacido allí) - excepción hecha de los barrios del Norte- y **la percepción de tranquilidad**.

A partir de aquí los atributos que justifican las preferencias - las señas de identidad de los barrios de cada zona - aparecen destacadas:

- Del **Casco Histórico** se valora, sobre todo, su belleza; su entorno histórico y su centralidad
- **Del Polígono** (muy pocos mencionan Santa Bárbara) se valora sobre todo su amplitud y buena dotación de servicios y equipamientos; lo que se ratifica con "tiene de todo" y la comodidad, en menor escala su cercanía al campo y el tratarse de un barrio nuevo.
- Del **Ensanche Norte** se valora su carácter céntrico y la accesibilidad a todo; la calidad de vida y la amplitud y buena dotación; la comodidad y el tratarse de un barrio nuevo.
- De su **propio barrio** – esté donde esté- le agrada su belleza su carácter céntrico y la accesibilidad

Motivos por los que le gusta vivir en el barrio ideal elegido, según zona de residencia y justificación elección propio barrio

	Casco	Polígono	Norte	En donde vivo	Total
Bonito, le gusta	38,8	6,9	0,9	7,0	10,3
Buena zona; calidad de vida	1,5	6,9	7,8	1,5	4,1
Vistas bonitas	1,5	0,0	3,5	0,5	1,5
Amplio; bien dotado comercio y equipamiento	0,0	12,1	8,7	5,5	6,2
Ha nacido allí; por costumbre; toda la vida	11,9	12,1	2,6	13,6	10,3
Buena convivencia, barrio pequeño; se conocen todos;	0,0	0,0	2,6	2,0	1,5
Tranquilo; tranquilidad	11,9	13,8	11,3	14,1	13,5
Barrio joven; gente joven; viven sus amigos	0,0	1,7	0,0	0,5	0,9
Buen ambiente; buena gente	0,0	0,0	0,9	1,5	0,9
Muy alegre; ajetreado; lleno de vida	0,0	0,0	1,7	0,5	0,6
Accesible a vehículos; cómodo para aparcar	1,5	0,0	0,0	0,5	0,4

Bien comunicado	0,0	1,7	1,7	2,0	1,5
Cómodo; acogedor	1,5	6,9	6,1	5,5	4,9
Cerca del campo; soleado; buen paisaje	1,5	3,4	0,9	3,0	2,6
Barrio nuevo; parte más nueva; esta creciendo	0,0	3,4	6,1	3,5	3,4
Entorno histórico; casco histórico; catedral; rodeado de historia	11,9	0,0	0,0	2,0	2,8
Cerca trabajo	0,0	1,7	3,5	2,0	1,9
Motivos familiares; cerca familia	0,0	3,4	1,7	0,5	1,3
Mejora de vivienda	0,0	0,0	0,0	1,0	0,4
Barrio llano; sin cuestras	0,0	1,7	3,5	1,5	1,7
Tipo de vivienda; adosados; buena construcción	1,5	1,7	2,6	1,0	1,7
Céntrico	7,5	0,0	14,8	6,5	7,5
Proximidad de todo; se puede ir andando a todos los sitios	1,5	3,4	8,7	9,0	6,6
Tiene de todo	0,0	15,5	3,5	7,5	6,0
	100,0	100,0	100,0	100,0	100,0

Así, **el ranking de los 5 principales atributos del barrio ideal** - incluido el suyo- es **la tranquilidad; su belleza** o la sensación de la misma; **el arraigo; su carácter céntrico; la proximidad y accesibilidad** a todo lo preciso y **la buena dotación** de servicios y equipamientos.

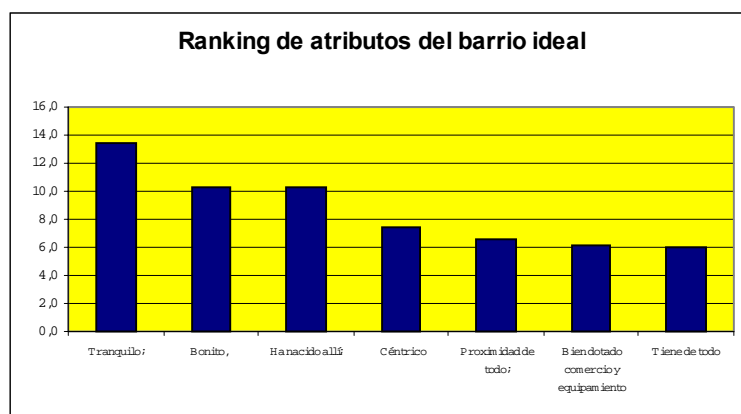

Ranking de atributos del barrio ideal (Todas las menciones)

Tranquilo; tranquilidad	13,5
Bonito, le gusta	10,3
Ha nacido allí; por costumbre; toda la vida	10,3
Céntrico	7,5
Proximidad de todo; se puede ir andando a todos los sitios	6,6
Amplio; bien dotado comercio y equipamiento	6,2
Tiene de todo	6,0
Cómodo; acogedor	4,9
Buena zona; calidad de vida	4,1
Barrio nuevo; parte más nueva; esta creciendo	3,4
Entorno histórico; casco histórico; catedral; rodeado de historia	2,8
Cerca del campo; soleado; buen paisaje	2,6
Cerca trabajo	1,9
Barrio llano; sin cuestas	1,7
Tipo de vivienda; adosados; buena construcción	1,7
Vistas bonitas	1,5
Buena convivencia, barrio pequeño; se conocen todos; como un	1,5
Bien comunicado	1,5
Motivos familiares; cerca familia	1,3
Barrio joven; gente joven; viven sus amigos	0,9
Buen ambiente; buena gente	0,9
Muy alegre; ajetreado; lleno de vida	0,6
Accesible a vehículos; cómodo para aparcar	0,4
Mejora de vivienda	0,4

1.2.2. Grado de satisfacción con la calidad de vida del barrio

Visto lo anterior, no es de extrañar **que la satisfacción con el barrio donde se vive sea muy elevada**, si bien algo menor que la que se tiene con el conjunto de la ciudad. En cualquier caso, esta diferencia no es muy destacable, posiblemente porque, dado el tamaño de Toledo, los entrevistados no perciben de manera claramente diferenciada la vivencia que tienen de su barrio y la del

conjunto de la ciudad. Afirmación que es extensiva a las dos siguientes preguntas, como se verá.

En general, ¿diría Ud. que está muy, bastante, poco o nada satisfecho de vivir en este barrio? (Comparado con la ciudad)

	Toledo	Su barrio
Muy satisfecho	45,7	40,6
Bastante satisfecho	47,1	49,6
Poco satisfecho	5,8	8,0
Nada satisfecho	0,8	1,5
N.s./N.c.	0,7	0,3
Total	100,0	100,0

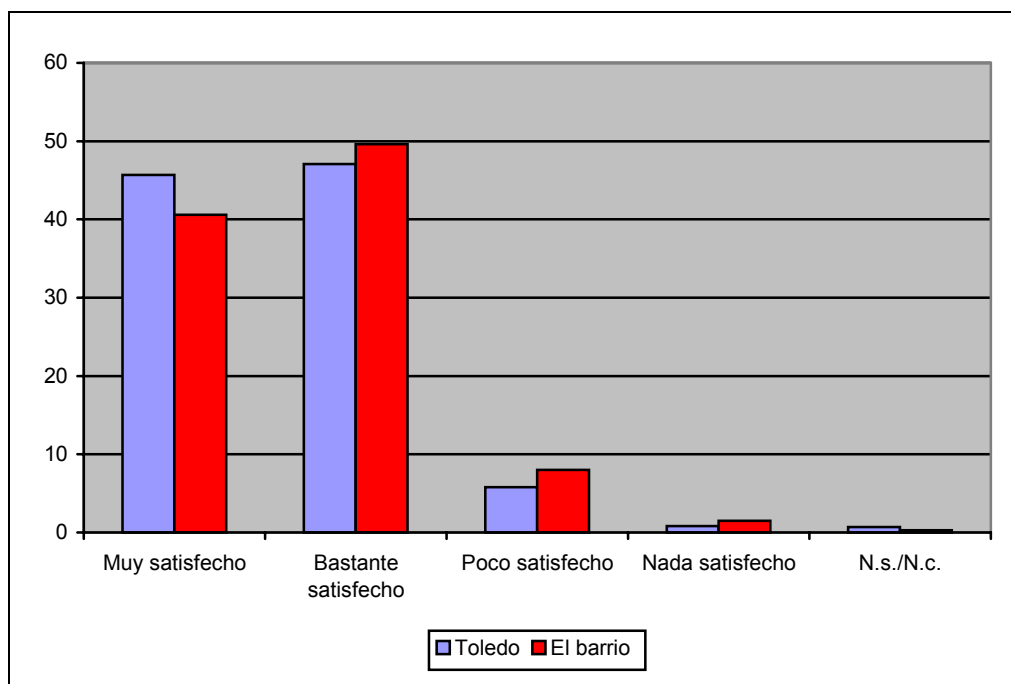

Por otra parte, el grado de satisfacción varía según la zona de residencia. Los habitantes del Casco son los menos satisfechos, con un 14% de opiniones desfavorables. Los del Ensanche Este se ubican en un punto medio y se manifiestan bastante satisfechos en un 54%, mientras que entre los vecinos del Ensanche Norte encontramos las opiniones más positivas (45,9% muy satisfechos).

	Casco Histórico	Ensanche Este	Ensanche Norte
Muy satisfecho	36,7%	34,4%	45,9%
Bastante satisfecho	48,0%	54,1%	47,0%
Poco satisfecho	12,2%	7,7%	7,1%
Nada satisfecho	2,0%	3,3%	0,0%
N.s./N.c.	1,0%	0,5%	0,0%
Total	100,0%	100,0%	100,0%

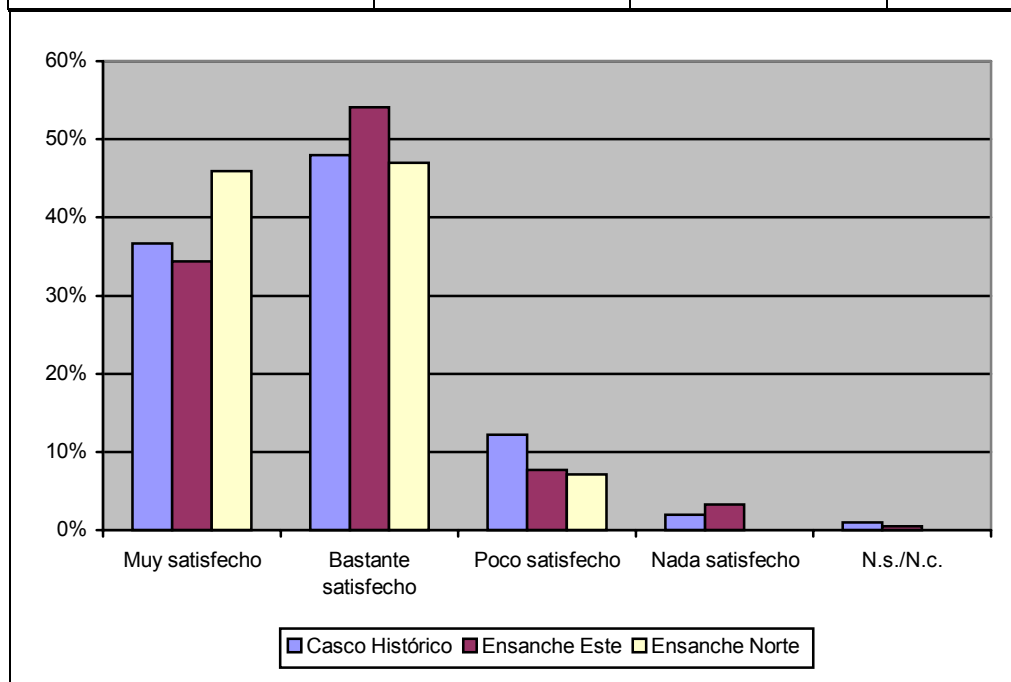

Al igual que sucede en la pregunta anterior, **las calificaciones que merece en los barrios la calidad de vida – 7,6 sobre 10- son elevadas y muy similares a las que recibe el conjunto de la ciudad.** Las opiniones de los vecinos de los distintos barrios se encuentran escalonadas al igual que sucede en la pregunta anterior.

**Calificación de la calidad de vida de su barrio como lugar de residencia (0-10),
comparado con la ciudad**

		Toledo	El barrio
Media		7,53	7,66
Percentiles	25	7,00	7,00
	50	8,00	8,00
	75	8,00	9,00

**Calificación de la calidad de vida de su barrio como lugar de residencia (0-10), según
lugar de residencia**

	Media	N	Desviación típica
Casco Histórico	7,18	94	1,995
Ensanche Este	7,52	204	1,849
Ensanche Norte	7,90	296	1,436
Total	7,66	594	1,701

Además, un **62,8%** aprecia en su barrio una mejora, algunos menos que los que afirman esto para toda la ciudad (67,5%). **Quienes creen que la evolución ha sido mejor son los vecinos del Ensanche Este**, mientras que los menos satisfechos con la evolución reciente son los del **Casco Histórico**.

¿Y diría Ud. que la calidad de vida en su barrio, en comparación con la de hace algunos años, es ahora....? comparación con la ciudad y, y según zona de residencia

	Toledo	El barrio
Mucho mejor	20,3	22,3
Algo mejor	47,2	40,5
Igual	19,9	22,4
Algo peor	7,8	8,5
Mucho peor	0,5	0,5
N.s./N.c.	4,3	5,8
Total	100,0	100,0

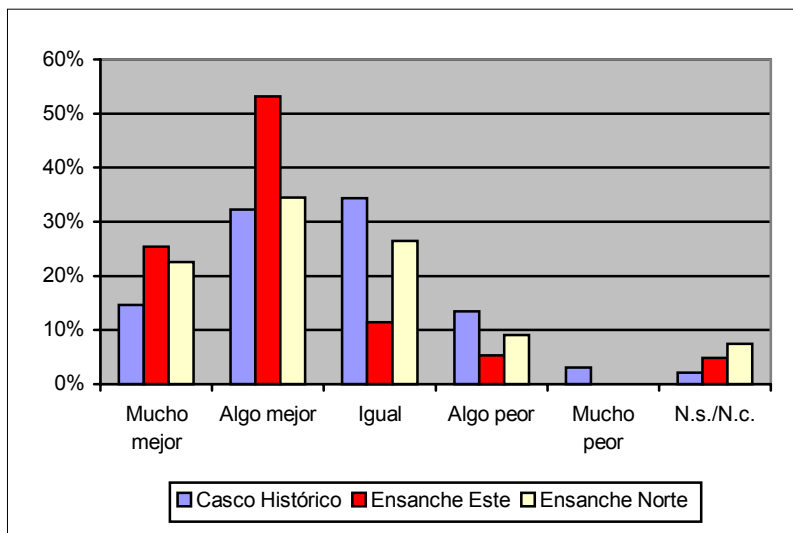

	Casco Histórico	Ensanche Este	Ensanche Norte
Mucho mejor	14,6%	25,4%	22,6%
Algo mejor	32,3%	53,1%	34,5%
Igual	34,4%	11,5%	26,4%
Algo peor	13,5%	5,3%	9,1%
Mucho peor	3,1%	0,0%	0,0%
N.s./N.c.	2,1%	4,8%	7,4%
Total	100,0%	100,0%	100,0%

1.2.3. - Aspectos más valorados

La principal ventaja que perciben los vecinos de Toledo en sus barrios es, sobre todo, la tranquilidad, **la accesibilidad los servicios, la centralidad y el trazado amplio de las calles** que aparecen como aspectos más señalados

Aspectos valorados	%
Tranquilidad	21,4
Cerca de todo; todo a mano	8,9
Servicios suficientes; bien dotado; hay	7,6
Amplio; calles amplias; abierto.	7,3
Céntrico; cerca del centro	5,5
La gente; la convivencia; los vecinos	5
Bien comunicado	4,8
Parques; zonas verdes	4,7
Todo	4,2
Nuevo; moderno; ha crecido mucho	2,5
Tiendas	2,4
Ambiente	2,2
Bonito; el barrio en sí	2
Se siente a gusto; le gusta; calidad de	2
Cerca del campo; paisaje	1,7
Llano; sin cuesta; paseos	1,4
Luminoso	1,3
La historia; la cultura; los monumentos;	1,3
Cómodo	1,2
Aparcamientos; facilidad aparcar	1
Las vistas	1
Infraestructuras; calles arregladas	0,9
Equipamiento deportivo; campos	0,8
Calles peatonales	0,5
Nada	0,5
Equipamientos sanitarios	0,2
Zona residencial	0,2
Vivienda asequible	0,2
Limpio	0,1
Turismo	0,1
No Contesta	3,5
	100

Agrupados por temas, **aparecen igualados los aspectos urbanísticos (accesibilidad, centralidad); los aspectos estéticos y los ambientales**

Aspectos valorados agrupados por temas	%
Ambiente	2,2
La gente; la convivencia; los vecinos	5
Ambiente social	7,2
Aparcamientos; facilidad aparcar	1
Bien comunicado	4,8
Calles peatonales	0,5
Llano; sin cuesta; paseos	1,4
Céntrico; cerca del centro	5,5
Cerca de todo; todo a mano	8,9

Infraestructuras; calles arregladas	0,9
Vivienda asequible	0,2
Centralidad, urbanismo	23,2
Equipamientos sanitarios	0,2
Equipamiento deportivo; campos	0,8
Servicios suficientes; bien dotado; hay	7,6
Tiendas	2,4
Equipamientos y servicios	11
Tranquilidad	21,4
Cómodo	1,2
Zona residencial	0,2
Ambiente; cuestiones prácticas	22,8
Amplio; calles amplias; abierto; espacioso	7,3
Luminoso	1,3
Bonito; el barrio en sí	2
La historia; la cultura; los monumentos;	1,3
Las vistas	1
Cerca del campo; paisaje	1,7
Parques; zonas verdes	4,7
Nuevo; moderno; ha crecido mucho	2,5
Se siente a gusto; le gusta; calidad de	2
Aspectos estéticos; calidad medio ambiente	23,8
Turismo	0,1
Todo	4,2
Nada	0,5
Otras respuestas	4,8
Ns/ NC	6,8
Total de respuestas	100

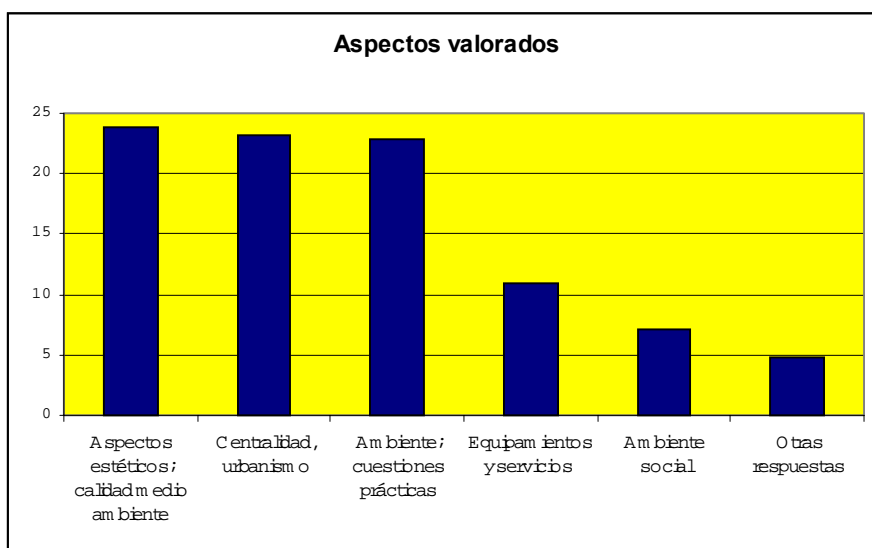

Quienes están más satisfechos con la centralidad y el urbanismo de su barrio son los habitantes del Casco Histórico y los del Ensanche Norte. Mientras, los que menos se refieren a esta dimensión de su barrio como un tema satisfactorio son los vecinos del Este (17,8%). En la calidad ambiental quienes viven en el Casco Histórico (23,6%) y los del Ensanche Este (24,0%) se muestran más optimistas que los del Norte (18,3%).

Aspectos más valorados	Casco Histórico	Ensanche Este	Ensanche Norte
Ambiente social	8,7%	10,2%	4,7%
Movilidad, urbanismo	29,1%	17,8%	24,9%
Equipamientos	3,1%	16,0%	18,0%
Medio ambiente, parques, limpieza	23,6%	24,0%	18,3%
Tranquilidad	21,3%	21,1%	21,7%
Otras respuestas	10,2%	7,6%	8,6%
No contesta	3,9%	3,3%	3,7%
Total	100,0%	100,0%	100,0%

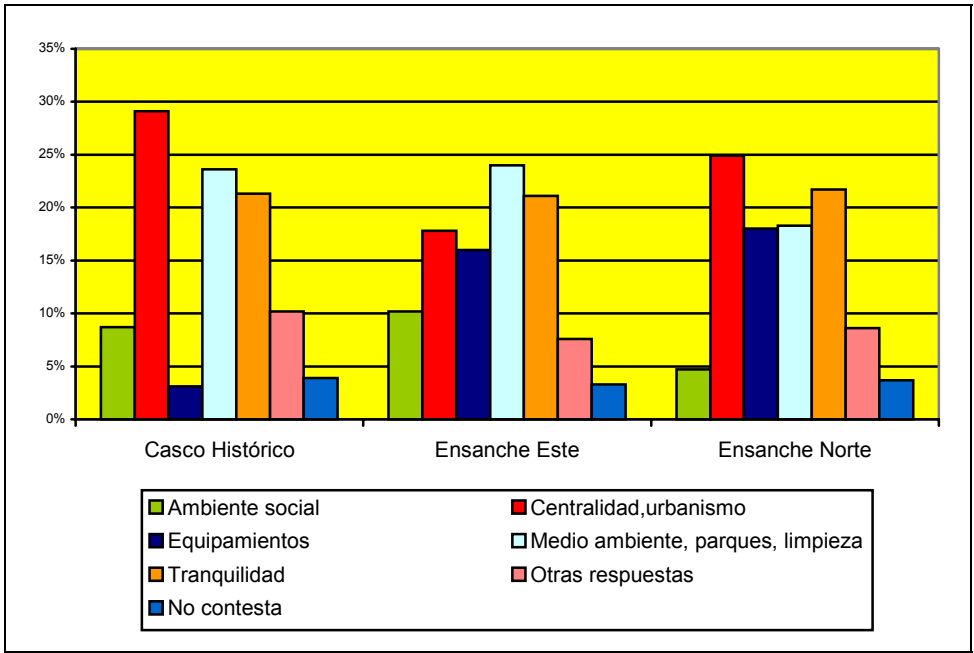

1.2.4. - Principales problemas del barrio

En paralelo, **los principales problemas de los barrios son, sobre todo, los relativos a la circulación** (42,8% de las primeras respuestas, 31,2% del total), y en segundo lugar el **capítulo de limpieza, parques y medio ambiente** (20,9% de las primeras respuestas, 23,2% del total).

Los temas sociales, como pasara en la valoración de la ciudad apenas tienen relevancia y entre ellos sobresale la percepción- muy minoritaria en términos relativos de otras ciudades- de la inseguridad ciudadana.

Vuelve a aparecer la falta de mantenimiento de parques y jardines que luego veremos, es especialmente sentido y señalado como un problema percibido de primera magnitud por los toledanos.

|

¿Cuáles son, a su juicio, los dos principales problemas que tiene su barrio, y que las autoridades deberían abordar con más urgencia?

Problemas por temas	Primera respuesta	Segunda respuesta	Total de respuestas (múltiple)
Inseguridad ciudadana; delincuencia	2,6	1,6	2,1
Droga	0,3	0,0	0,2
Movida juvenil / nocturna; botellon;	1,5	1,0	1,3
Iglesia; religiosidad	0,2	0,0	0,1
Ambiente social	4,6	2,6	3,7
Aparcamientos	12,3	4,5	8,7
Servicio autobuses; transporte publico	7,7	2,7	5,3
Trafico; circulación	12,2	3,5	8,2
Vivienda; reconstrucción	4,6	2,6	3,7
Arreglo calles/ aceras	2,6	2,3	2,5
Infraestructuras	2,0	1,4	1,7
Todo en obras	1,3	0,8	1,1
Movilidad, urbanismo	42,8	17,8	31,2
Mantenimiento parque	3,0	5,9	4,4
Parques y jardines; zonas ajardinadas	3,0	5,7	4,2
Limpieza; basura; contenedores	9,7	11,3	10,4
Excrementos perros	0,8	0,7	0,8
Olores; depuradora	1,2	1,5	1,3
Ruidos	3,2	1,7	2,5
Medio ambiente, parques, limpieza	20,9	26,8	23,6
Iluminación	0,9	1,6	1,2
Comercio; faltan tiendas	2,6	3,3	2,9
Cultura; centro cívico	1,1	2,4	1,7
Mejores servicios	0,2	1,5	0,8
Policía Municipal; vigilancia	2,4	3,9	3,1
Sanidad	0,9	2,9	1,8
Deportivos	0,4	1,0	0,7
Equipamientos; servicios	8,5	16,6	12,2
Atención a personas mayores	0,6	0,0	0,3
Paro	0,2	0,4	0,3
Necesidades jóvenes; ocio, cultura,	1,3	0,6	1,0
Abandonado; marginado; dejado	2,4	1,0	1,7

Otras cuestiones prácticas	4,5	2,0	3,3
Nada	1,3	2,4	1,8
No Contesta	17,3	31,7	23,9
Total	100,0	100,0	100,0

Las preocupaciones por el tráfico y el urbanismo del barrio son mayores en el Centro (39,3%) y el Este (34,3%), y la calidad ambiental es percibida más negativamente en Este (25,6%) y Norte (23,4%). En los ensanches, más poblados y rejuvenecidos, se detecta con más frecuencia que en el Casco, la carencia de equipamientos y servicios públicos.

Problemas	Casco Histórico	Ensanche Este	Ensanche Norte
Ambiente social	4,5%	8,5%	3,3%
Movilidad, urbanismo	39,3%	24,0%	34,3%
Medio ambiente, parques, limpieza	19,1%	25,6%	23,4%
Equipamientos y servicios	7,9%	14,5%	11,9%
Otras respuestas	6,7%	9,0%	5,5%
N.C.	22,5%	18,3%	21,7%
Total	100,0%	100,0%	100,0%

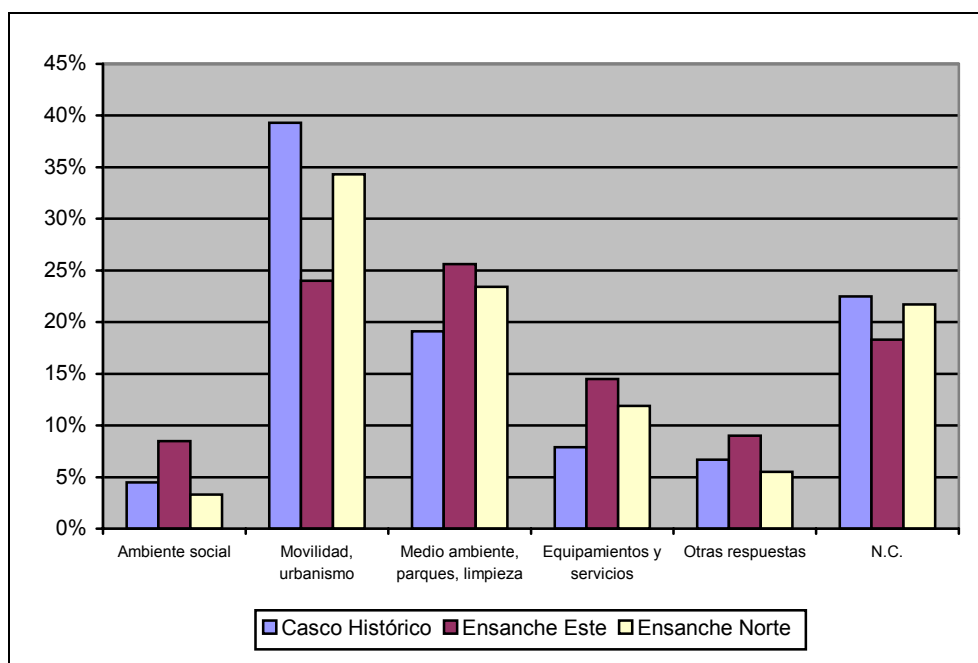

1.2.5. -Localización del centro del barrio

Con carácter pionero a través de encuestas, se indagó sobre la percepción de la centralidad en cada barrio. Se realizó basándose en preguntas abiertas que luego fueron minuciosamente cerradas, tras- en la mayoría de los casos- interpretar el amplio abanico de respuestas y denominaciones diversas

No tiene centro	20,7
Alberche/ Río Alberche	10,0
Ronda Buenavista/ calle Buenavista	5,3
Plaza Zocodover	3,2
Reconquista/ Barber	3,1
Centro Europa/ Zocoeurpoa	2,9
Paseo Federico García Lorca	2,7
Calle Esparteros	1,9

No deja de ser significativo que en el conjunto de todas las menciones recogidas, **la frecuencia más abultada: una de cada cinco (21%) se refieren a la ausencia de un centro claro de su barrio.**

A continuación aparecen las menciones a las principales arterias centrales – comerciales: del Polígono (c/ Alberche); del Ensanche Norte en su parte más alejada (Ronda Buenavista); en el Casco, la plaza de Zocodover; la otra arteria básica del Ensanche Norte (Reconquista, Barber) y una mención a un centro comercial.

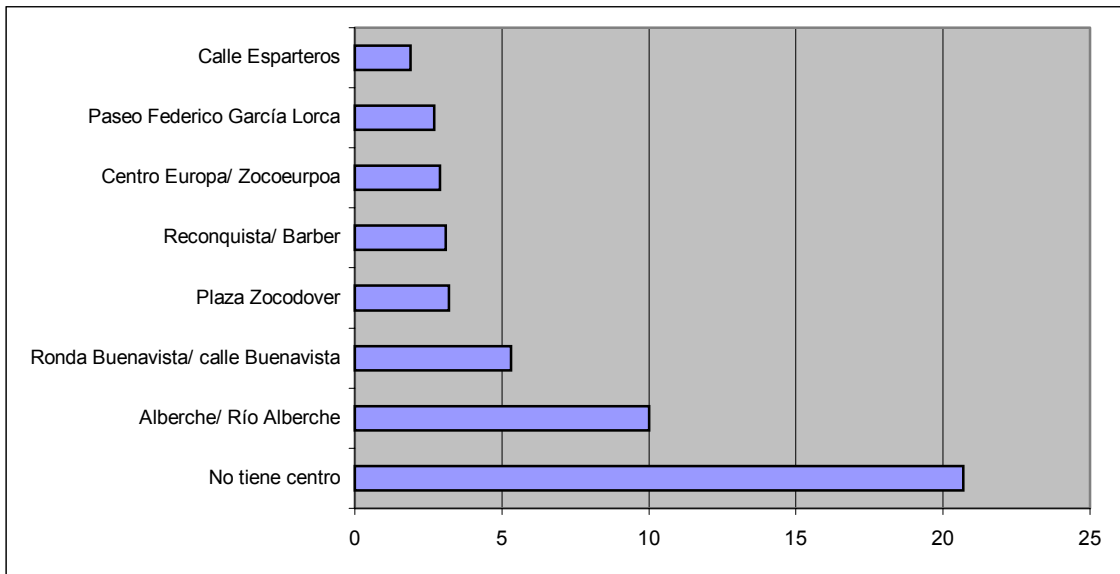

El análisis para cada una de las tres grandes zonas arroja información de interés:

En el Casco histórico se producen hasta 29 menciones específicas. Las dos más frecuentes se refieren a dos situaciones dispares una ubicación muy concreta- la plaza de Zocodover- y la inexistencia de centro en el Casco. A continuación aparecen: la calle Santo Tomé; la plaza del la Catedral y la del Ayuntamiento. Entre las 5 consumen casi el 60% de las menciones

	Casco Histórico
Plaza Zocodover	17,0
No tiene centro	17,0
Calle Santo Tomás/ Iglesia de Sto. Tomás/ Entierro del Conde d	8,5
Catedral	7,4
Plaza Ayuntamiento	6,4
Calle Antequeruela/ Plaza de la Antequeruela	2,1
Embarcadero/ Subida del barco	2,1
Alberche/ Río Alberche	1,1
Barrio Judío	1,1
Barrio Nuevo	1,1
Calle Azacanes	1,1
Calle Comercio	1,1
Centro Cívico de Palomarejos	1,1
Centro de Salud	1,1
Horno de bizcochos/ Calle del Horno de Bizcochos	1,1
Iglesia San Juan de los Reyes	1,1
Iglesia Santa Leocadia	1,1
Paseo de S. Cristóbal	1,1
Plaza del Colegio Infantes	1,1
Plaza Mayor	1,1
Plaza San Cipriano	1,1
Plaza San Justo	1,1
Plaza Santa Isabel	1,1
Plaza del Solar	1,1
Plaza (no especifica cuál)	1,1
Puerta de Bisagra	1,1
Seminario Mayor	1,1
Sinagoga/ El Tránsito	1,1
N.s./N.c.	11,7

En el Ensanche Este se producen hasta 33 menciones. Al estar compuesto por dos barrios diferenciados aparece de una **parte Río Alberche o Federico**

García Loca como el Centros del Polígono y la Avda. de Santa Bárbara y la Calle Esparteros como los centros del barrio de Santa Bárbara con una ubicación periférica y excéntrica de sus equipamientos y zonas estanciales.

Sin embargo la segunda mención más frecuente es la **inexistencia de centro**, menos abultada que en el caso del Casco. Llama la atención la frecuencia de menciones inespecíficas calle peatonal o la referencia a equipamientos: centro cívico, centro de salud, característicos de un barrio de nuevo cuño como Benquerencia.

	Ensanche Este
Alberche/ Río Alberche	28,3
No tiene centro	9,3
Paseo Federico García Lorca	7,8
Calle Esparteros	5,4
Av. Santa Bárbara/ Plaza de Santa Bárbara	3,4
Centro Cívico (no especifica cuál)	2,9
Calle El Paseo	2,4
Calle Peatonal/ Paseo peatonal	2,0
Centro de Salud	2,0
Av. Boladier/ Travesía de la Av. Boladier	1,5
Parque Viguetas	1,5
Paseo Miguel Hernández	1,5
Av. Juan Pablo II/ Plaza Juan Pablo II	1,0
Biblioteca	1,0
Calle Principal	1,0
Centro Cívico de Santa Bárbara	1,0
Iglesia/ parroquia (no especifica cuál)	1,0
Ambulatorio	0,5
Barrio Nuevo	0,5
Calle Fuente del Moro	0,5
Calle Tiétar	0,5
Iglesia San Pedro Mártir	0,5
Mercadillo	0,5
Paseo Central	0,5
Paseo de Pinocho	0,5

Paseo de la Rosa	0,5
Polideportivo	0,5
República Dominicana	0,5
Supermercado (Ahorramás, Alcosto...)	0,5
Zona comercial	0,5
N.s./N.c.	14,1

En el Ensanche Norte se producen hasta 33 menciones. Como era previsible la dispersión es máxima dada su estructura urbana compleja compuesta por un conjunto de piezas muy variadas.

Probablemente por **ello lo primero que destaca es la ausencia de un centro claro, algo que se menciona en un 30% de los casos: la máxima de las tres zonas**. A continuación aparece la calle Buenavista y el centro comercial Europa. La calle Reconquista, la Iglesia de Santa Teresa y otro centro comercial completan estas primeras menciones que superan el 60% del total

	Ensanche Norte
No tiene centro	30,1
Ronda Buenavista/ calle Buenavista	10,7
Centro Europa/ Zocoeurpoa	5,9
Reconquista/ Barber	5,9
Santa Teresa: Iglesia/Parroquia/ Barrio de Santa Teresa	3,8
Centro Comercial	3,1
Calle México	2,8
Av. Europa/ Rotonda de Av. Europa	2,4
Plaza de Cuba/ Paseo de Cuba	2,4
Parque Tres Culturas	2,1
Avenida de América	1,0
Calle Andalucía	1,0
Calle Honda	1,0
Centro Cívico de Palomarejos	1,0
Hospital	1,0
Plaza de Toros	1,0
Plaza Zocodover	1,0
Supermercado (Ahorramás, Alcosto...)	1,0
Zona de bares/ cervecerías	1,0

Anotar nombre	1,0
Calle Armeros	0,7
Fábrica de Armas	0,7
Bachilleres	0,3
Catedral	0,3
Centro Cívico (no especifica cuál)	0,3
Complejo deportivo	0,3
Estación de autobuses	0,3
Parque Bélgica	0,3
Parque del Salto del Caballo	0,3
Plaza de España	0,3
Plaza de los Vecinos	0,3
Zona comercial	0,3
N.s./N.c.	15,6

En síntesis, y salvo el caso excepcional del Casco Histórico, cuajado de hitos de la máxima relevancia (aunque lo suficientemente complejo como para no aglutinar la centralidad en un solo punto), **se observa un destacable déficit de centralidad simbólica y funcional urbanas en la mayoría de las extensiones del casco y especialmente en los ensanches de nuevo cuño**, en donde, en no pocas ocasiones la existencia de un centro comercial constituye la única referencia de centralidad urbana.

2.- USO Y ACCESO A LOS EQUIPAMIENTOS COLECTIVOS

2.1.- SERVICIOS Y EQUIPAMIENTOS A NIVEL CIUDAD

2.1.1.- Valoración grado de adecuación

La apreciación general sobre los equipamientos y servicios públicos de Toledo es dispar. También lo es el grado de conocimiento y uso y por ello la no respuesta es elevada en aquellos como los deportivos- caso de la población anciana- o los de servicios sociales - la mayoría de la población- sobre los cuales un 17 y 25% respectivamente carece de opinión

En todo caso se establece un gradiente según el cual **los equipamientos y servicios más apreciados** en tanto carentes de problemas **serían los culturales públicos** a los que el 75% de la población considera adecuados; en el extremo opuesto se ubican los parques y jardines públicos sobre los cuales más de dos tercios de los toledanos (67%) señala como con problemas.

Entre estas dos posiciones se sitúan el resto en el que las apreciaciones son mayoritariamente positivas aunque señalando problemas.

El mejor situado de estos sería el educativo sobre los que el 58% de la población se decanta adecuadamente; le seguirían los equipamientos deportivos que superan con creces la mitad de las respuestas con valoración positiva se incluso superaría el 60% si excluimos el peso de los NC. En el límite justo se sitúan los sanitarios que solo la mitad de la población considera adecuados; en posición similar se situarían los de bienestar social si excluimos el amplio contingente de NC.

	Adecuados	Hay problemas	Ns/NC
Los equipamientos y servicios sanitarios públicos	50%	46%	4%
Los equipamientos y servicios educativos públicos	58%	25%	17%
Los equipamientos y servicios culturales públicos	75%	20%	5%
Los equipamientos y servicios deportivos públicos	56%	31%	13%
Los equipamientos y servicios de bienestar social públicos	39%	36%	25%
Los parques y zonas verdes públicos	31%	67%	2%

Por tanto, si excluimos la no respuesta el ranking de servicios seria como sigue

	Adecuados	Problemas
Culturales	79,3	20,7
Educativos	69,5	30,5
Deportivos	64,0	36,0
Bienestar	51,5	48,5
Sanitarios	52,0	48,0
Verde	31,9	68,1

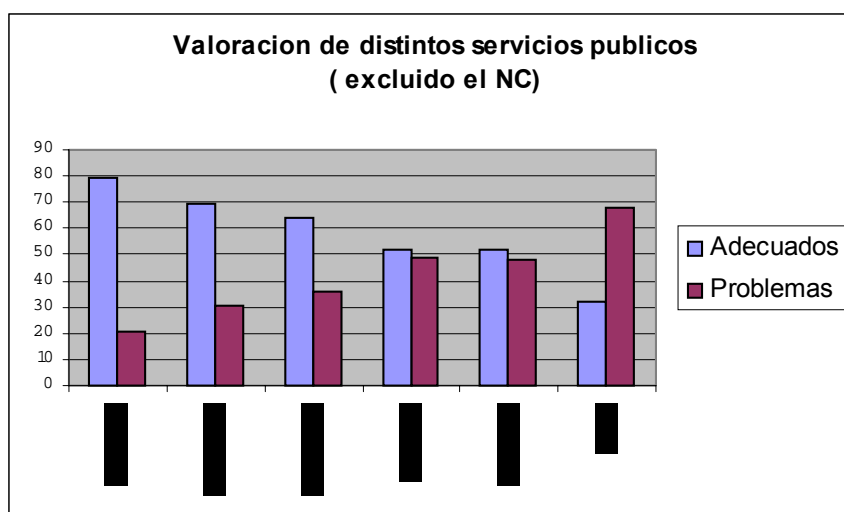

Por tanto lo toledanos observan **problemas importante en el verde publico; destacables en los servicios sanitarios y de bienestar; algún problema leve en los servicios deportivos y educativos y muy pocos en los culturales.**

2.1.2.--Identificación de problemas equipamentales y de servicios

Para aquellos que han señalado existencia de problemas en los servicios y equipamientos anteriores, la concreción de estos es la siguiente, para cada tipo

a) Los equipamientos y servicios sanitarios públicos:

En los equipamientos sanitarios el problema mayoritario (72%) **es su insuficiente dotación que propicia una saturación de los centros existentes.** En un segundo nivel aparecen déficits de funcionamiento (22%) y el resto son minoritarios. Esta claro que si lo principal es su ausencia o insuficiencia el funcionamiento queda en un segundo plano

Déficit de equipamiento/dotación/ saturación	72%
Faltan camas	1,1
Están saturados, superpoblados	42,3
Son insuficientes	28,8
Déficit de funcionamiento/atención	22,3
Funcionan mal	13,8
Listas de espera	5,3
Mala atención medica	2,1
Horarios inadecuados	1,1
Déficit locacional	2,1
Están mal situados, es difícil llegar hasta ellos	1,6
Están demasiado lejos de su casa	0,5
Déficit mantenimiento renovación	2,4
Están mal cuidados, no se los mantiene bien	1,9
Están muy viejos; no renovación	0,5
Otros	1,1
No igualdad para todos	0,3
NS. /NC.	0,8
Total	100,0

b) Los equipamientos y servicios educativos públicos

También en este caso los problemas detectados -mucho menos señalados que en los anteriores- tienen que ver con la insuficiente dotación de equipamiento que produce un saturación de las plazas existentes. En este caso sin embargo **los aspectos de calidad de la enseñanza son señalados de forma más patente: más de un 41%** de los problemas tienen que ver con ello si le sumamos las críticas a la falta de igualdad entre públicos y privados. El déficit locacional igualmente es señalado probablemente en no pocas ocasiones de forma complementaria a la insuficiente dotación

Déficit equipamientos/dotaciones /saturación	71,71
Faltan guarderías	1,97
Son insuficientes	53,29
Están saturados, superpoblados	16,45
Déficit funcionamiento /calidad	36,18
Nivel educativo bajo; más bajo que en privados	9,21
Mala organización	1,97
Falta de profesorado y material	2,63
Profesores no apoyan; poco apoyo alumnado	1,97
Faltan dotaciones deportivas	0,66
Faltan actividades extraescolares	1,97
Faltan titulaciones	2,63
Idiomas e informática	2,63
Mejorables en general	0,66
Funcionan mal	11,84
Déficit locacional	7,24
Están mal situados, es difícil llegar hasta ellos	5,26
Están demasiado lejos de su casa	1,97
Déficit mantenimiento/renovación	4,61
Están mal cuidados, no se los mantiene bien	4,61
Déficit igualdad oportunidades	5,92
Pocas ayudas; becas	2,63
Desigualdad públicos-privados	3,29
Otras (especificar)	2,63
NS. /NC.	3,29

c) Los equipamientos y servicios culturales públicos (bibliotecas; museos; etc.)

En este caso ya vimos que la detección de problemas es mínima en términos relativos del resto de equipamiento: **de hecho solo un 20% de los toledanos**

lo señala. De nuevo la insuficiencia ligada a la saturación del servicio es predominante aunque en menor proporción que en los casos precedentes. Por su parte los déficits de servicio son menos señalados

Déficit equipamiento/dotaciones	69,5
Son insuficientes	66,4
Están saturados, superpoblados	3,1
Déficit funcionamiento/calidad	19,8
Funcionan mal	6,1
Libros anticuados	0,8
Poca información	2,3
Mejorable en general; no uso potencial	2,3
Mala calidad	0,8
Horarios inadecuados	7,6
Déficit locaccional	6,9
Están mal situados, es difícil llegar hasta ellos	6,9
Déficit mantenimiento	3,8
Mantenimiento; obras siempre	0,8
Están mal cuidados, no se los mantiene bien	3,1
Otras (especificar)	2,3
NS. /NC.	1,5

d) Los equipamientos y servicios deportivos públicos

Aquí, en que también predomina la percepción del déficit equipamental (70%) no se asocia a la saturación sino **directamente a insuficiencia** .En menor medida aparecen aspectos funcionales y de calidad

Déficit equipamiento/dotaciones /saturación	70,3
Son insuficientes	59,5
Están saturados, superpoblados	9,1
Incompletos; faltan dotaciones; poca variedad	1,7
Déficit funcionamiento/calidad	24,1
Horarios inadecuados	1,3
Mejorable en general; no uso potencial	0,9
Funcionan mal	5,6
Están mal cuidados, no se los mantiene bien	10,3
Precio excesivo acceso	5,2
Están muy viejos; no renovación	0,9
Déficit locaccional	3,9
Están mal situados, es difícil llegar hasta ellos	2,6
Están demasiado lejos de su casa	1,3
Otras (especificar)	1,7
NS. /NC.	0,0

e) Los equipamientos y servicios de bienestar social públicos

El déficit de equipamiento es abrumadoramente señalado en este caso (73%) aunque hay que recordar que solo lo hace la mitad de los encuestados lo que equivale a que el déficit lo señala apenas algo más de un 30% de los toledanos

Déficit equipamiento/dotación/saturación	73,5
Son insuficientes	62,7
Están saturados, superpoblados	4,2
Hay déficit; no cubren demanda	4,6
Faltan plazas ancianos	1,9
No cuidado población precaria; gente en calle; gitanos	1,2
Déficit locacional	2,7
Están mal situados, es difícil llegar hasta ellos	2,7
Déficit funcionamiento/ calidad/servicio	12,3
Funcionan mal	6,9
Faltan políticas	0,4
Falta personal especializado	1,2
Mejorable en general	0,4
Caros; deberían ser subvencionados	3,5
Déficit mantenimiento	6,9
Están mal cuidados, no se los mantiene bien	6,9
Otras (especificar)	

f) Los parques y zonas verdes públicos:

En el caso de los parques el principal problema es su **mantenimiento**: así lo señala el 64% de quien ve problemas, lo que o equivale a una queja que **apoya más de la mitad de los toledanos**. A un segundo nivel aparecen los déficits de nivel de dotación de este tipo de piezas urbanas

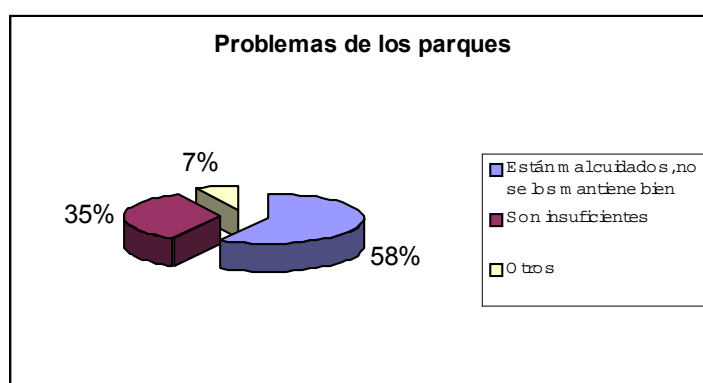

Insuficiente dotación	34,7
Son insuficientes	34,7
Falta mantenimiento	63,7
Están mal cuidados, no se los mantiene bien	58,0
Deterioro material	0,2
Falta de mantenimiento; cuidado	2,5
Falta vigilancia	0,8
Poco limpios; perros	1,5
Déficit locacional/diseño	1,5
Están mal situados, es difícil llegar hasta ellos	0,4
Están demasiado lejos de su casa	0,2
Mal diseño; pocos árboles; mal aprovechado	0,8
Otras (especificar)	
NS. /NC.	

Como era de esperar la apreciación en este caso - con suficiente base estadística para desagregarlo- **depende de la zona de residencia.**

En el Casco Histórico se señala con peso importante el déficit dotacional (48%) aunque predomina la falta de cuidado (64%).Este último es el más señalado en el Ensanche Este (72%) minimizándose el déficit dotacional (36%). Algo parecido sucede en le Ensanche Norte aunque aquí el déficit dotacional (45%) adquiere casi tanto peso como en el casco.

2.1.3.- Equipamientos de nivel ciudad que echa en falta y desearía

Lo primero que hay que destacar es la elevada proporción de no respuesta o respuesta genérica que alcanza un 42% de todas las obtenidas. Lo segundo a destacar es la elevada dispersión de opciones sintomático de la **ausencia de un "déficit claro y notorio" de algún tipo específico de equipamiento en Toledo.**

A partir de aquí es posible establecer un ranking tanto de tipologías demandadas como de equipamientos concretos.

Por tipologías los equipamientos de ocio y aparecen a un primer nivel de menciones, encabezando el ranking.

	% total	% sin NC
Colegios o institutos	1,65	2,9
Universidad, facultades, centros universitarios	3,17	5,5
Guarderías	0,96	1,7
Subtotal educativos	5,79	10,1
Zonas verdes, parques, jardines, plazas	4,68	8,2
Subtotal verde	4,68	8,2
Aparcamientos	5,23	9,1
Autobuses; horarios ; frecuencia; transporte gratuito	1,52	2,6
Subtotal trafico y transportes	6,75	11,8
Consultorios, ambulatorios	2,07	3,6
Hospitales	7,71	13,4
Subtotal sanitario	9,78	17,0
Polideportivos	1,93	3,4
Piscinas cubiertas	1,24	2,2
Espacios deportivos; actividades deportivas; gimnasios	0,28	0,5
Subtotal deportivo	3,44	6,0
Centros de día para ancianos	1,52	2,6
Residencias para ancianos	3,31	5,8
Subtotal bienestar social	8,26	14,4
Centros comerciales ; zonas comerciales	3,86	6,7
Supermercados	1,38	2,4
Grandes superficies	2,62	4,6
Subtotal comercio; grandes superficies	7,85	13,7
Cines, teatros, centros culturales	8,54	14,9
Actividades o centros de ocio para jóvenes	0,96	1,7
Zonas de ocio; de diversión	2,48	4,3
Subtotal ocio	11,98	20,9
Bibliotecas	0,28	0,5
Auditorios; salas de concierto	0,55	1,0
Palacio Congresos	0,28	0,5
Subtotal cultura	1,10	1,9
Contenedores	0,28	0,5
Mobiliario urbano; baños ;sanitarios perros; fuentes	0,96	1,7
Subtotal mobiliario urbano	1,24	2,2
Ninguno; todo; nada;	3,58	
Otros	3,17	
NS/NC	60	35,81

A un segundo nivel aparecen los equipamientos comerciales, los ligados al tráfico y transportes y los educativos. A partir de ahí le sigue el resto de tipologías.

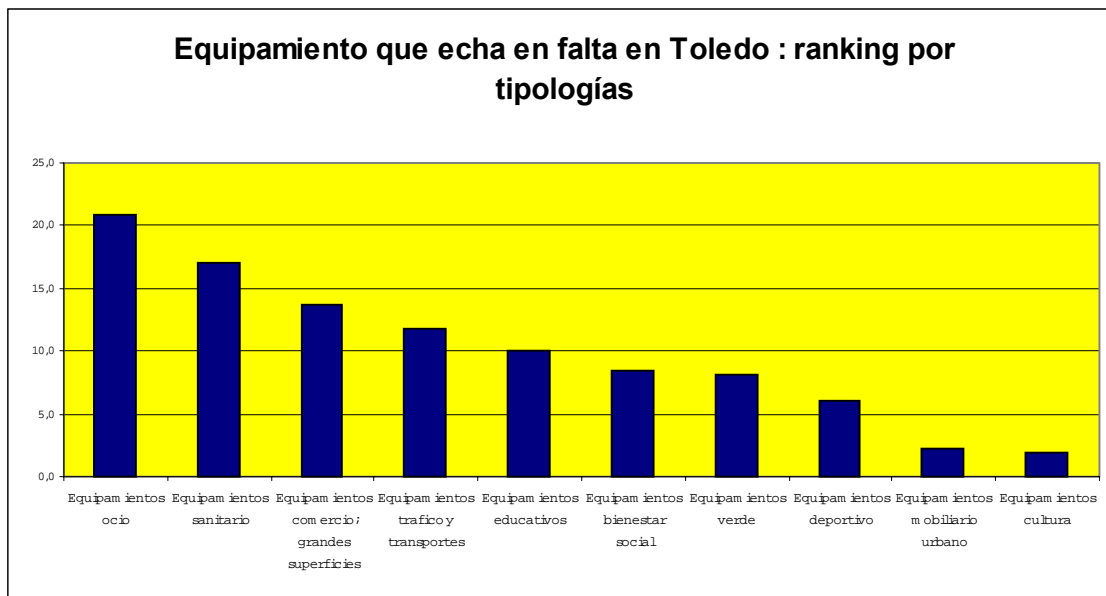

No deja de ser significativo que de las demandas explícitas sobre déficits equipamentales casi un 35% se refieran a equipamientos de la esfera privada ligados al ocio y las grandes superficies.

Equipamientos ocio	20,9
Equipamientos sanitario	17,0
Equipamientos comercio; grandes superficies	13,7
Equipamientos tráfico y transportes	11,8
Equipamientos educativos	10,1
Equipamientos bienestar social	8,4
Zonas verdes	8,2
Equipamientos deportivo	6,0
Equipamientos mobiliario urbano	2,2
Equipamientos cultura	1,9

Por tipos concretos los diez primeros abarcan ámbitos bien distintos: a un mismo nivel se sitúan las **demandas de cultura y el ocio centradas en cines**

y teatros, y la sanidad centrada en el hospital. En un segundo escalón se sitúan los aparcamientos, las zonas verdes y los centros comerciales y de ocio y comercio; a continuación las residencias para ancianos y la ampliación universitaria,

Cines, teatros, centros culturales	14,9
Hospitales	13,4
Aparcamientos	9,1
Zonas verdes, parques, jardines, plazas	8,2
Centros comerciales ; zonas comerciales	6,7
Residencias para ancianos	5,8
Universidad, facultades, centros universitarios	5,5
Grandes superficies	4,6
Zonas de ocio; de diversión	4,3
Consultorios, ambulatorios	3,6
Polideportivos	3,4
Colegios o institutos	2,9
Autobuses; horarios ; frecuencia; transporte gratuito	2,6
Centros de día para ancianos	2,6
Supermercados	2,4
Piscinas cubiertas	2,2
Guarderías	1,7
Actividades o centros de ocio para jóvenes	1,7
Mobiliario urbano; baños ;sanitarios perros; fuentes	1,7
Auditorios; salas de concierto	1,0
Espacios deportivos; actividades deportivas; gimnasios	0,5
Bibliotecas	0,5
Palacio Congresos	0,5
Contenedores	0,5

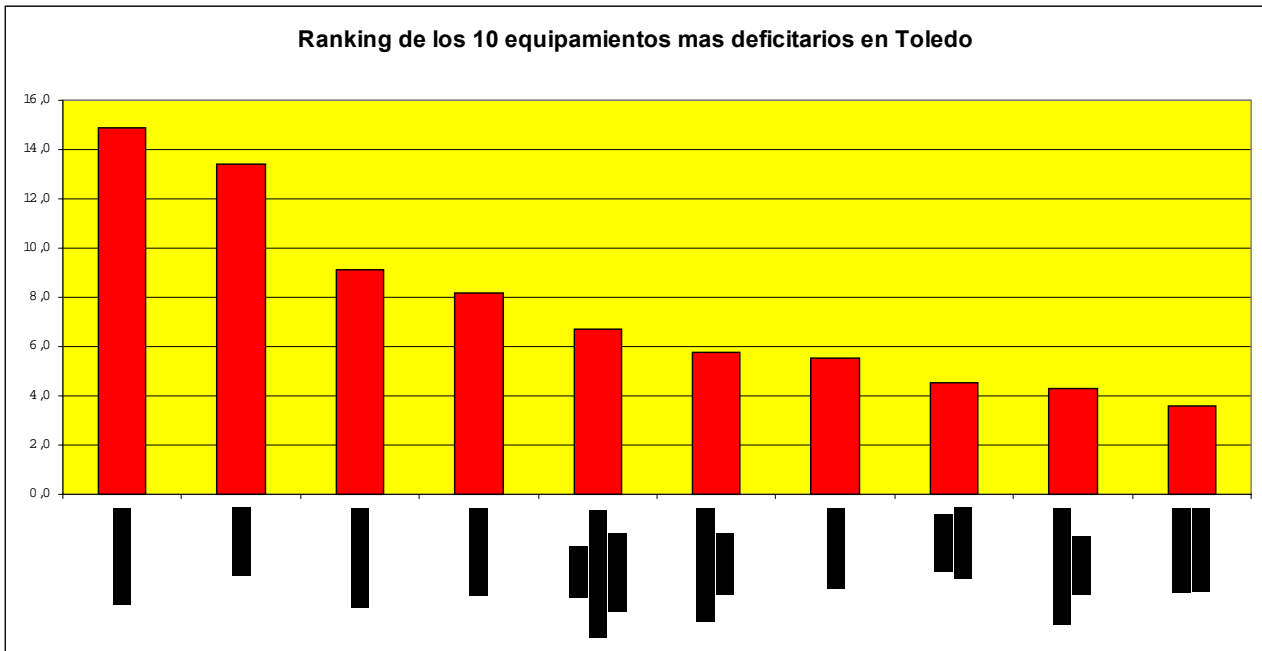

Por tanto y en lo que se refiere a la iniciativa pública parece claro que la **sanidad; las zonas verdes y los equipamientos asistenciales junto a los aparcamientos** constituyen las grandes asignaturas a cubrir. Algo coherente con los déficits antes enumerados.

2.2.-- EQUIPAMIENTOS DE PROXIMIDAD

2.2.1.-Valoración grado de adecuación

Los equipamientos de proximidad **menos problemáticos** son - sobre todo- los **centros docentes seguidos de los consultorios, los centros cívicos y la piscina**, sobre los que más de la mitad de las respuestas los señalan como adecuados. Ello no quiere decir que carezcan de problemas pero a escala reducida

Por otra parte los **déficits más destacados** se centran en las **guarderías los centros de día y los jardines**: en los dos primeros casos por su manifiesta insuficiencia y en los segundos por problemas básicamente ligados al escaso cuidado y mantenimiento.

	Adecuados	No hay ninguno	Hay problemas	Ns/NC
Guarderías	32	27	21	19
Centros de Primaria	69	8	10	12
Consultorio medico	54	22	21	2
Polideportivo	50	27	16	7
Piscina	51	25	15	9
Centros cívicos	54	25	9	
Centros de día	32	36	10	22
Jardines públicos	37	11	51	1

Si excluimos el NC observamos que el equipamiento menos problemático es el educativo, seguido del cultural y por el contrario el que plantea más problemas es el verde público. Por tanto el panorama es muy parecido al nivel equipamental de servicios generales

	Adecuados	No hay ninguno	Hay problemas
Guarderías	40,1	33,5	26,3
Centros de Primaria	78,5	9,6	11,9
Consultorio medico	55,3	22,6	22,1
Polideportivo	53,7	29,1	17,2
Piscina	55,5	27,9	16,6
Centros cívicos	61,5	28,4	10,1
Centros de día	40,8	46,3	13,0
Jardines públicos	37,4	11,4	51,2

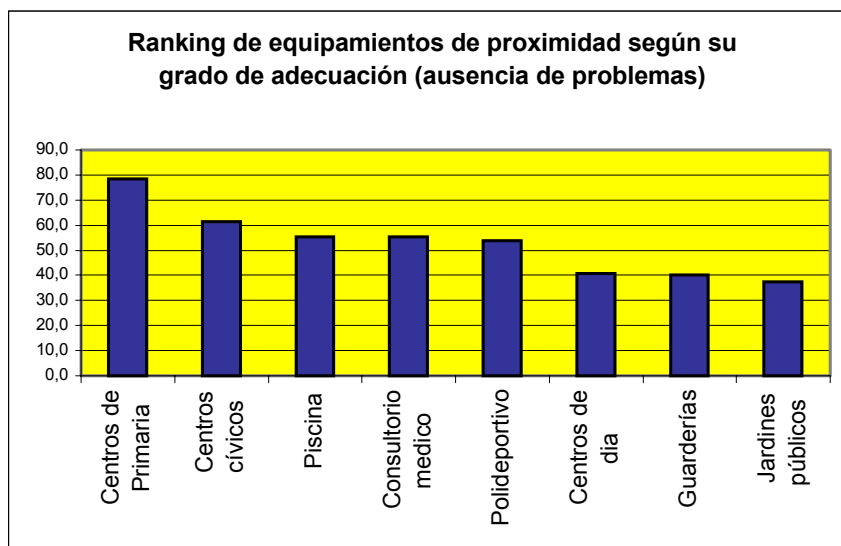

Los equipamientos de proximidad que más echan de menos en su barrio- no existen- son los centros educativos infantiles, seguidos de los consultorios médicos. Por el contrario los Centros Cívicos parece que cubren suficientemente las demandas al menos en cuanto a presencia en los barrios

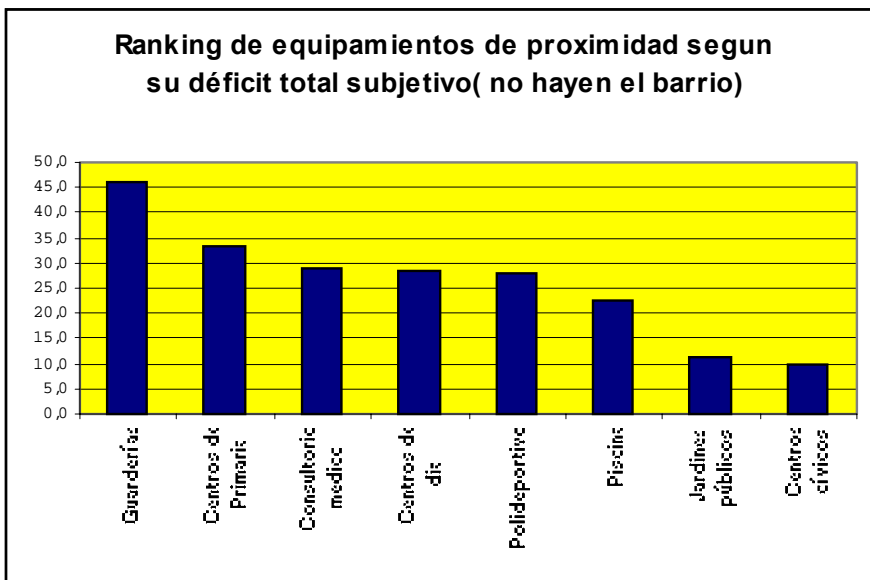

Pese a ello es este tipo de equipamientos en donde se señala la existencia de algún problema, frente a las piscinas que parecen carecer de ellos al menos desde la subjetividad de los toledanos.



2.2.2.--Identificación de problemas equipamentales y de servicios

a) Guarderías

Los problemas de las guarderías señalados por un 26% de los toledanos que han contestado esta pregunta, inciden en lo que ya antes indicaron al remarcar su déficit total: **su insuficiente dotación (85%)** . Lo cual explica el resto de problemas muy minoritariamente señalados: la saturación de las existentes o la ausencia de oferta pública.

Problemas	%
Son insuficientes	85
Están saturados, superpoblados	9
Pocas plazas para tanto niño	2,7
Privadas caras	2,7
Están demasiado lejos de su casa	2
No hay publicas; solo privadas	1,6
Están mal cuidados,	0,3

Merece la pena destacar que en el Ensanche Este es la única zona donde se aprecian menos déficits dotacionales, lo contrario de los que sucede en el Casco Histórico. Según edades llama la atención que quienes más señalan los déficits de guarderías en el barrio, son los grupos que sin duda deben estar supliendo tal ausencia: las abuelas.

b).- Centros de enseñanza primaria

En este equipamiento solo una minoría (11% de quien contesta) observa algún problema. Como en el caso anterior estos se resumen **en la insuficiencia de centros y la consiguiente saturación de los existentes**. A un segundo nivel y de forma casi testimonial se señalan la lejanía del domicilio – especialmente en el Casco Histórico- o su insuficiente dotación o mal funcionamiento.

c).- Consultorios médicos

En este equipamiento un 22% de quien contesta observa algún problema. Como en el caso anterior estos se resumen **en la insuficiencia de centros (48%), y la consiguiente saturación de los existentes (46%)**. A un segundo nivel se señala su mal funcionamiento o deficiente atención.

d).- Polideportivos

En este equipamiento un 17% de quien contesta observa algún problema. Estos se resumen **en la insuficiencia de centros (36%) y el mal cuidado de los existentes (21 %), junto a la saturación de las instalaciones (19%)**. A un segundo nivel se señala su mala ubicación respecto al domicilio o la escasa dotación de instalaciones variadas

e).- Piscina municipal

En este equipamiento un 16% de quien contesta observa algún problema. Estos se resumen **en el mal cuidado de las instalaciones (42%), seguido de la insuficiencia (29%) y la saturación de las instalaciones (19%)**. A un segundo nivel se señalan déficits de funcionamiento

f).- Centros cívicos

En este equipamiento solo un 10% de quien contesta observa algún problema. Estos se resumen en **la insuficiencia de instalaciones (53%) y la saturación o mal funcionamiento de los existentes (11% respectivamente)**.

g).- Centros de día

En este equipamiento solo un 13% de quien contesta observa algún problema. Estos se resumen básicamente en **la insuficiencia de instalaciones (76%)**. A un segundo nivel se señala su mala ubicación – sobre todo en el Casco Histórico- o su funcionamiento inadecuado.

h).- Jardines públicos

En este caso más de la mitad de los toledanos señalan problemas. La mayoría se resumen- como en el caso de los parques- **en su falta de cuidado y mantenimiento (77%)** – especialmente señalado en el Ensanche Este- por encima de la insuficiente dotación u otras pegas funcionales.

2.2.3.- Nivel de uso y ubicación de las dotaciones

Las guarderías apenas se utilizan en un 8% de las familias de Toledo y en más de la mitad de los casos, esta - según la percepción del encuestado- se encuentra fuera del barrio, es decir no cumpliría el “requisito” técnico de la proximidad al domicilio. Por su parte los centros de primaria son utilizados en un 29% de las familias de Toledo y en este caso más de un 60% de usuarios acude a un centro ubicado en el barrio. Por fin el centro medico es utilizado por más del 90% de las familias toledanas y en un 68% se utiliza el centro del barrio (en todo caso el que está asignado como tal se encuentre o no cerca del domicilio).

	Guarderías	C.Primaria	C.Médico
Utiliza alguien de su familia uno de su barrio	3,7	18,4	62
Utiliza alguien de su familia fuera del barrio	4,7	10,3	29
No se utiliza	89,5	69,5	8,2
Ns/Nc	2,1	1,9	0,5

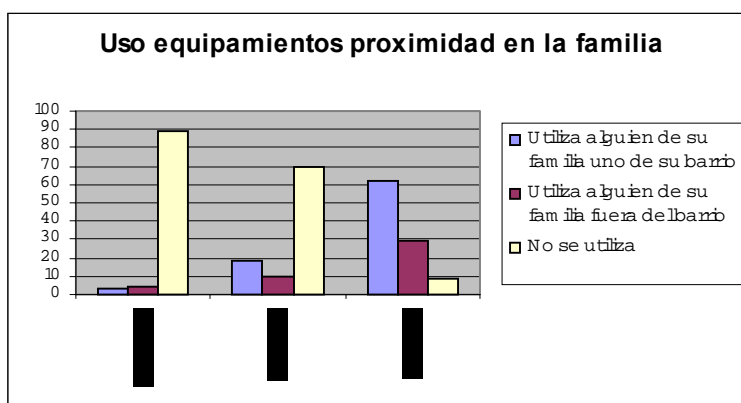

a).-Guarderías

El nivel de uso de este equipamiento en las familias, esta íntimamente ligado a la edad del entrevistado y de su entrono familiar. De esta manera entre los 30 y 44 años - edad más probable de familias con hijos en edad de asistir a estos centros- el uso de guarderías asciende a un 15% de familias casi el doble que la media.

Uso	Tramos Edad				
	16 A 29	30 A 44	45 A 54	55 A 64	65 Y MAS
Utiliza alguien de su familia una de su barrio	1,94	6,18	1,06	2,99	5,50
Utiliza alguien de su familia, pero no está en su barrio	2,58	7,30	2,13	7,46	4,59
No se utiliza	94,19	85,96	91,49	85,07	88,99
N.s./N.c.	1,29	0,56	5,32	4,48	0,92

La ubicación de este equipamiento alejado del propio domicilio hace que - en términos tentativos de la escasa muestra - **dos terceras partes de los desplazamientos para acceder al mismo se realicen en automóvil.** Algo que se eleva al 75% de los casos de que el centro utilizado este fuera del barrio

Medio de transporte para desplazarse a la guardería	Utiliza alguien de su familia una de su barrio	Utiliza alguien de su familia, pero no está en su barrio	Total
A pie	54,55	11,11	30,61
En coche	40,91	85,19	65,31
En autobús (ruta) del propio centro	4,55		2,04
N.s./N.c.		3,70	2,04

B).-Colegios de primaria

Como en el caso anterior el nivel de uso de este equipamiento en las familias, esta íntimamente ligado a la edad del entrevistado y de su entorno familiar. De esta manera entre los 30 y 44 años - edad más probable de familias con hijos en edad de asistir a estos centros- el uso de centros de primaria asciende a un 50% de familias, casi el doble que la media.

Ligado a lo anterior, la zona en la que menos se utiliza este equipamiento es el casco Histórico- la más envejecida-, frente al Ensanche Norte donde un tercio de las familias tienen algún niño en edad de asistir a centros de primaria.

El mayor nivel de dotación de proximidad de estos centros hace **que algo más de la mitad de los usuarios acudan a los mismos a pie**, frente a un 40% que utiliza el automóvil privado. En este caso un 8% hace uso del transporte público o escolar. Cuando el centro se ubica en el propio barrio aumenta considerablemente el desplazamiento a pie (63%); aunque también es cierto que cuando no lo está, casi se duplica el uso de transporte público o escolar (15%) y desde luego el uso del automóvil privado afecta a más de la mitad de las familias.

Medios de desplazamiento a los Centros de Primaria	Utiliza alguien de su familia una de su barrio	Utiliza alguien de su familia, pero no está en su barrio	Total
A pie	63,06	28,57	50,57
En coche	31,53	52,38	39,08
En autobús (ruta) del propio centro	0,9		0,57
En autobús de línea	3,6	14,29	7,47
Otro medio		1,59	0,57
N.s. /NC.	0,9	3,17	1,72

c). - Consultorios medicos

Este es un equipamiento de uso masivo por toda la población, lo que nos permite contar con un tamaño muestral suficiente para poder analizar resultados por zonas de la ciudad.

Asi se observa, como son los usuarios del Ensanche Este los que mas acceden al equipamiento barrial frente a los del Norte en que predomina el desplazamiento fuera del barrio o el uso más frecuente de otros recursos sanitarios (probablemente la compañía o mutua privada de salud.

UTILIZACIÓN	ZONA			TOTAL
	Casco Histórico	Ensanche Este	Ensanche Resto	
Utiliza uno de su barrio	59,8%	86,2%	45,1%	61,8%
Utiliza uno, pero no está en su barrio	36,1%	6,7%	43,4%	29,5%
No se utiliza	4,1%	7,1%	10,4%	8,3%
N.s./N.c.			1,0%	,5%

La asignación de centros de salud por zonas-barrios específicos y el mayor abanico de edades en los usuarios, hace que el medio de desplazamiento a los mismos - frente a lo que sucedía en las anteriores dotaciones escolares infantiles- sea básicamente andando. Asi sucede en el 68% de los casos , que supera el 75% en Casco Histórico y sobre todo en el Ensanche Este (debido, sobre todo, a su estructura en dos barrios aislados - Polígono y Santa Bárbara- ambos dotados de centros específicos) .Por el contrario en el Ensanche Norte es más frecuente el uso del automóvil o el transporte público.

	Casco Histórico	Ensanche Este	Ensanche Resto	Total
A pie	75,00	79,38	56,70	67,82
En coche	13,04	18,04	32,57	24,13
En autobús	8,70	2,06	9,20	6,58
En taxi	2,17		1,15	0,91
En otro medio	1,09		0,38	0,37
N.s. /NC.		0,52		0,18

Para el resto de dotaciones de proximidad se ha abierto el abanico de respuestas para distinguir el uso personal del familiar y según la ubicación del centro.

El equipamiento más masivamente utilizado es la piscina: casi la mitad de los encuestados reconoce que bien personalmente o en su familia se utiliza; algo parecido sucede en los polideportivos. Frente a esto, los centros cívicos o sociales son mencionados en un 35% de los casos como objeto de uso bien de forma personal (26%) o familiar (8%). Por último los centros de ancianos - como es lógico- son objeto de un uso muy minoritario: de hecho el 92% de los toledanos no los utiliza personalmente o familiarmente

	Polideportivo	Piscina	Centro cívico	Centro ancianos
Utiliza personalmente uno del barrio	24,8	26,7	26,1	3,2
Utiliza personalmente fuera del barrio	9,0	10,7	3,2	1,2
Utiliza alguien de su familia uno de su barrio	8,8	7,3	4,4	1,2
Utiliza alguien de su familia fuera del barrio	4,0	3,5	2,0	1,2
No se utiliza	52,6	50,4	63,2	92,4
Ns/Nc	0,8	1,5	1,0	0,9

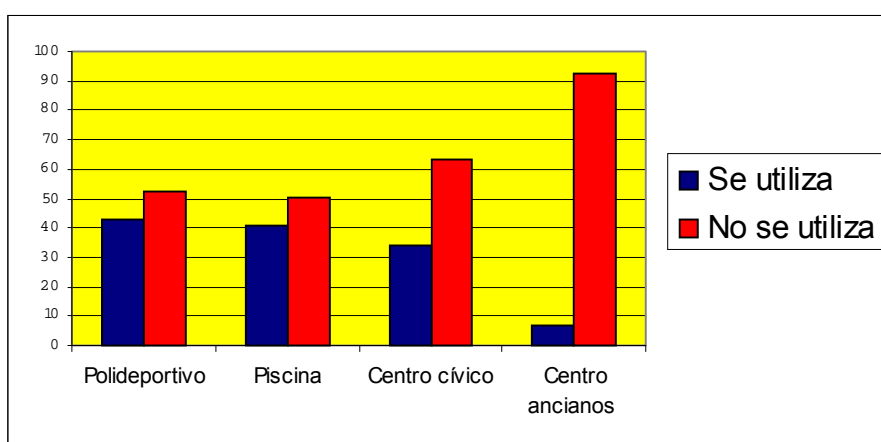

Si nos centramos en los que lo utilizan, se observa que en todos los casos, predomina el uso del equipamiento barrial. Solo en el centro de día de ancianos se tiene que recurrir con más frecuencia a dotaciones extrabarriales

	Polideportivo	Piscina	Centro cívico	Centro ancianos
Utiliza personalmente uno del barrio	53,21	55,36	73,02	47,50
Utiliza alguien de su familia uno de su barrio	18,93	15,22	12,56	17,50
BARRIO	72,14	70,59	85,58	65,00
Utiliza personalmente fuera del barrio	19,29	22,15	8,84	17,50
Utiliza alguien de su familia fuera del barrio	8,57	7,27	5,58	17,50
FUERA	27,86	29,41	14,42	35,00

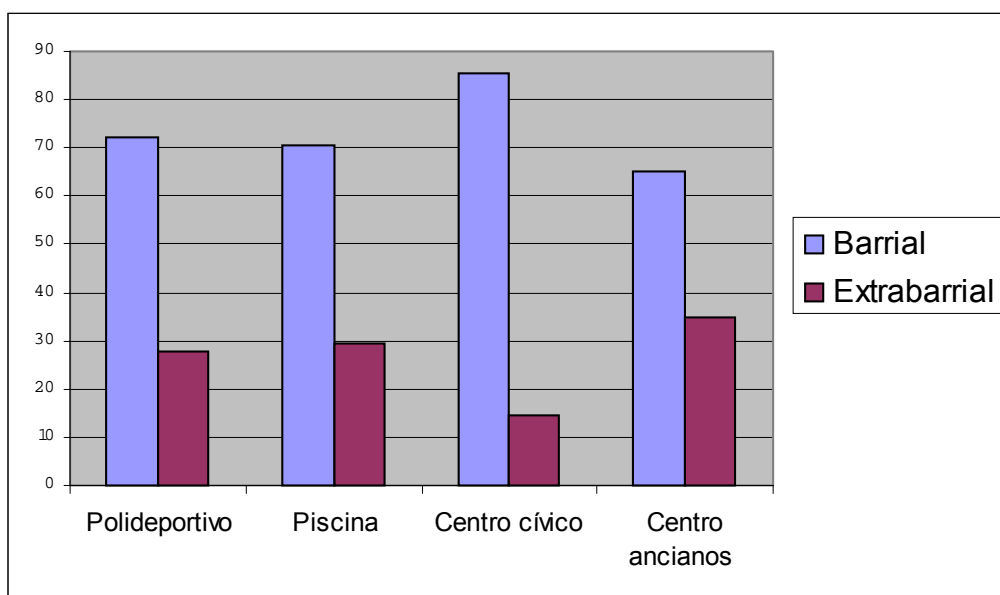

Este distinto nivel de accesibilidad dotacional discrimina el medio de desplazamiento utilizado. En todos los casos predomina el desplazamiento a pie (> del 50%) pero en las dotaciones para ancianos el uso de otros medios es más frecuente. **En cualquier caso el recurso al automóvil privado predomina siempre sobre el transporte público.** Lo que viene a confirma una vez más el escaso nivel de cobertura horaria y de frecuencia de este servicio en la capital manchega.

	Polideportivo	Piscina	Centro cívico	Centro ancianos
A pie	65,3	64,7	75,9	53
En coche	27,9	27,2	16,2	26,4
En autobús	6,1	7,1	6,3	11,2
En taxi	0,2			2,3
Otro medio	0,2	0,2		
NC	0,5	0,9	1,5	7

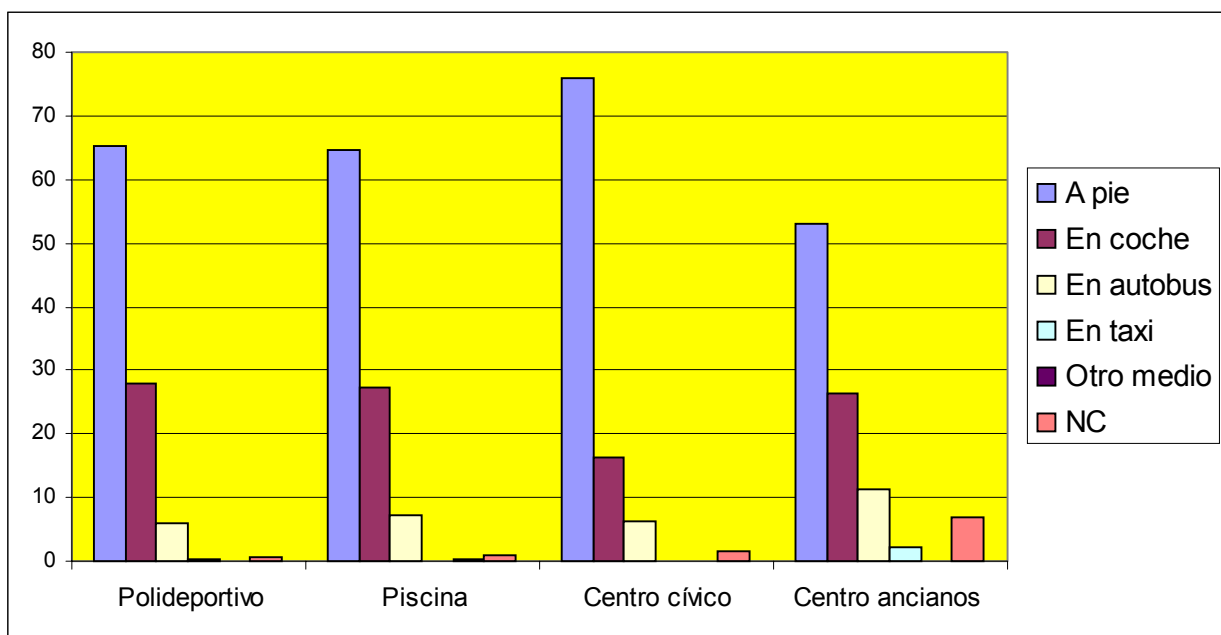

3.-ACCESO AL ESPACIO PÚBLICO Y LOS SERVICIOS: USO DINÁMICO DE LA CIUDAD Y RELACIONES FUNCIONALES ENTRE ZONAS

Otro aspecto clave de la calidad de vida urbana lo constituye la capacidad de los ciudadanos para un uso dinámico de su ciudad, en términos de accesibilidad a sus espacios públicos, servicios, lugares de trabajo, etc. Este aspecto - que incluye los desplazamientos de los ciudadanos por la geografía urbana de Toledo - será analizado en el presente epígrafe.

3.1. -USO Y ACCESO AL CASCO HISTÓRICO

Los habitantes del Ensanche Norte y Ensanche Este - es decir más del 80% de los toledanos- visitan el Casco Histórico de Toledo con muy distintas frecuencias. Así, encontramos una quinta parte (22,3%) que lo hace todos los días, y otro tanto (22,5%) dos o tres veces por semana. Por otro lado encontramos un 33,7% que hace del mismo un uso esporádico. En todo caso, **casi el 45% de los mayores de 16 años realiza al menos dos visitas semanales** a esta emblemática zona.

Frecuencia visita Casco Histórico	Porcentaje	Porcentaje Acumulado
Todos o casi todos los días	22,3	22,3
Dos o tres veces por semana	22,5	44,7
Una o dos veces al mes	20,2	81,7
Los fines de semana, las fiestas	16,8	61,5
Menos de una vez al mes	10,3	92,0
Prácticamente nunca	6,6	98,6
N.s./N.c.	1,4	100,0
Total	100,0	

Los habitantes del Ensanche Norte visitan el Casco histórico más a menudo que los habitantes del Ensanche Este, probablemente por su estilo de vida. Luego veremos que los vecinos del Ensanche Norte visitan el Casco con más frecuencia que los del Este para relacionarse con otras personas o acceder a otros tipos de ocio distintos a los de su entorno próximo.

Frecuencia visita Casco Histórico	Ensanche Este	Ensanche Norte	Total
Todos o casi todos los días	18,3%	24,1%	22,3%
Dos o tres veces por semana	18,8%	25,6%	22,5%
Los fines de semana, las fiestas	14,7%	18,4%	16,8%
Una o dos veces al mes	23,4%	18,4%	20,4%
Menos de una vez al mes	13,7%	7,9%	10,2%
Prácticamente nunca	8,6%	5,3%	6,6%
N.s./N.c.	2,5%	0,4%	1,3%
Total	100,0%	100,0%	100,0%

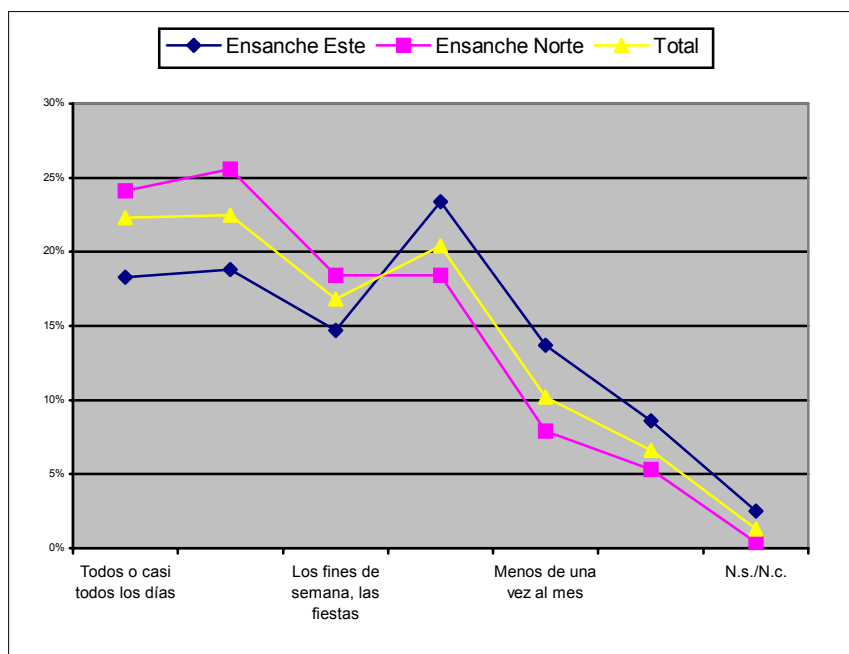

Dicha hipótesis de los estilos de vida tiene bastante sentido, ya que las visitas al Casco tienen un carácter práctico (53,9%) - compras, estudios, gestiones- antes que vinculado a relaciones sociales u ocio, aunque sea difícil separar estrictamente dichas categorías.

De hecho, en las sociedades contemporáneas a menudo se distingue difícilmente – como sucede en el uso del Casco en Toledo- entre pasear (24,7%) e ir de compras (24,7%).

¿Y qué va a hacer generalmente en el Casco?	%
Compras	24,7
Compras	24,7
Trámites, gestiones	13,9
Trabajar	9,4
Estudiar, ir a clase	5,1
Colegio	0,2
Gestiones medicas; dentista	0,6
Uso práctico	53,9
Pasear	24,7
Visitar amigos o familiares	8,1
Ocio; movida	4,0
Bares	2,9
Biblioteca	2,6
Museos; exposiciones	1,1
Centro cultural; centro de día	0,9
Catedral	0,8
Piscina	0,4
Uso social, ocio, equipamientos	45,5
Otras respuestas	0,3
N.s./N.c.	0,4
Total de Respuestas	100,0

Como decíamos arriba, los motivos por los que los vecinos del Este visitan el Casco son algo distintos de los que tienen los del Norte. Así, los primeros lo hacen más habitualmente para hacer compras (27,4%) que los segundos (22,4%), mientras que estos acuden más habitualmente al Casco Histórico con motivos de ocio y relaciones (46,4%) que aquellos (38,8%).

Uso Casco	Ensanche Este	Ensanche Norte
Práctico	33,1%	30,9%
Ocio y relaciones	38,8%	46,4%
Compras	27,4%	22,4%
No sabe/ no contesta	0,8%	0,3%
Total	100,0%	100,0%

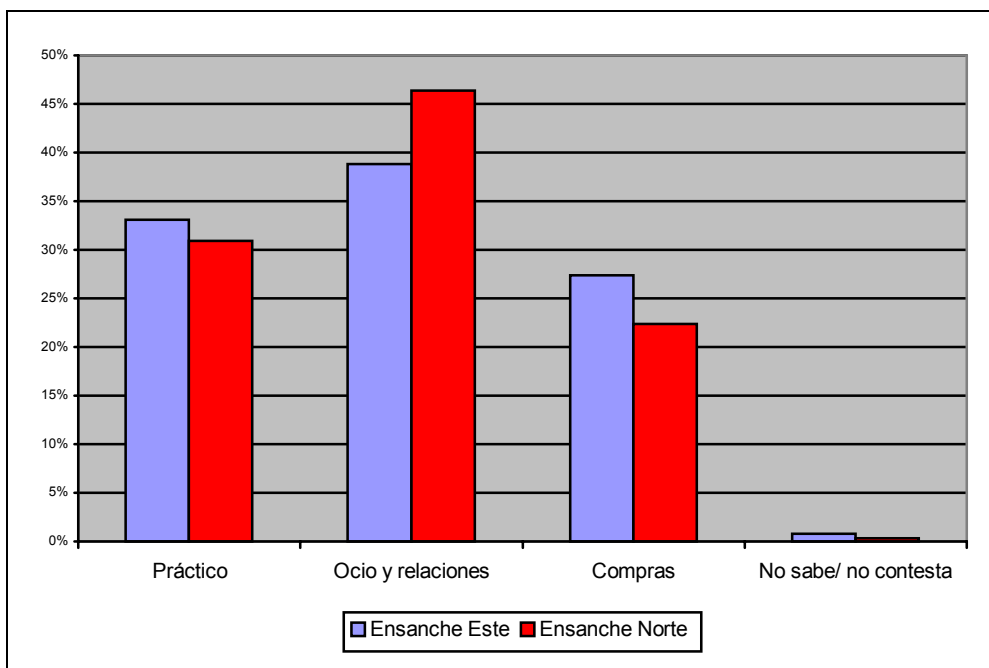

3.2. -LUGAR PREFERIDO DE PASEO

El lugar preferido por los toledanos a la hora de **pasear es su propio barrio, costumbre seguida por casi la mitad de la población (48%)**; la segunda gran zona de paseo- como ya se vio en la pregunta anterior - es el **Casco Histórico costumbre seguida por casi uno de cada cuatro toledanos con hábito de pasear (25%)**. El resto de respuestas ofrecen una mayor dispersión entre los subcentros urbanos y los alrededores de la ciudad y ribera del río.

Sin embargo el lugar de residencia establece diferencias notables. Los residentes en el Casco en un 70% pasean dentro de esta zona o si no acuden a la vega o a las afueras. En el Ensanche Norte la costumbre es bastante “endogámica” al interior de la zona aunque no en el propio barrio sino a otros de la misma zona; en todo caso un 24% pasea por el Casco. Por fin en el excéntricamente urbano Ensanche Este, la costumbre principal (64%) es pasear por el propio barrio de residencia estando muy poco – en términos relativos- extendida la costumbre de pasear por el Casco Histórico (19%).

¿Cuándo tiene un rato libre y sale a pasear ¿por qué zona suele andar? , Según zona de residencia.

Lugar de paseo	Casco Histórico	Ensanche Este	Ensanche Norte	Total
Por aquí por el barrio	29,35	57,49	47,65	48,24
El centro, el Casco histórico	34,78	18,84	23,49	23,62
El Ensanche	1,09	1,45	2,01	1,68
El Polígono		6,28	1,01	2,68
Los pueblos de alrededor, del entorno	2,17	0,48	2,68	1,84
Afuera	1,09		1,01	0,67
Av. Europa/ Buenavista	1,09	1,45	3,36	2,35
El Valle	4,35	0,48	1,01	1,34
La cornisa	3,26			0,50
La Vega	1,09		1,01	0,67
Poblado obrero		0,48		0,17
Reconquista			1,01	0,50
Ribera del Tajo	1,09		0,67	0,50
Salto del Caballo		0,48		0,17
Santa Teresa	5,43	3,38	8,05	6,03
Zocodover	1,09	1,45	0,34	0,84
Por fuera de las murallas		0,48		0,17
El cementerio	1,09			0,17
Parque de las Tres Culturas	1,09			0,17
Senda ecológica			0,67	0,34
Carretera de Madrid		0,48		0,17
La ronda/ Ronda de Toledo		0,48		0,17
Fábrica de armas	1,09		0,67	0,50
Santo Tomé		0,48		0,17
No suele salir a caminar,	4,35	3,86	1,34	2,68
Otras respuestas	3,26	1,45	3,02	2,51
N.s./N.c.	3,26	0,48	1,01	1,17
	100,00	100,00	100,00	100,00

3.3.- LUGAR DE REALIZACIÓN DE COMPRAS: AUTOSUFICIENCIA COMERCIAL

El nivel de autosuficiencia comercial de los barrios varia en funciona del nivel de especialización de los productos y desde luego, también en función de las preferencias de los ciudadanos.

En el caso de Toledo, como en tantas otras ciudades, los distintos tipos de bienes se adquieren en diferentes lugares. Para los productos de alimentación y droguería se prefieren los establecimientos comerciales más próximos (77,2% y 77,7% respectivamente), mientras que la ropa y calzado y los productos para el hogar (ropa blanca, muebles) se adquieren preferentemente en otros barrios o incluso en otros municipios. Las preferencias están relacionadas, en buena medida, con el nivel de dotación de cada área y la frecuencia con que se adquiere cada uno de estos tipos de utilidad.

¿Dónde suele comprar más habitualmente los siguientes tipos de productos: en su barrio, en otro barrio de Toledo o en otro municipio?

Lugar de compra	Alimentación	Limpieza y aseo	Ropa y calzado	Muebles; electrodomésticos
En su mismo barrio	77,2	77,7	36,4	33,2
En otro barrio	17,8	17,2	45,5	35,7
En otro municipio	2,4	2,6	14,4	19,5
No compra	0,9	1,2	2,1	6,7
N.s./N.c.	1,7	1,2	1,7	4,9
Total	100,0	100,0	100,0	100,0

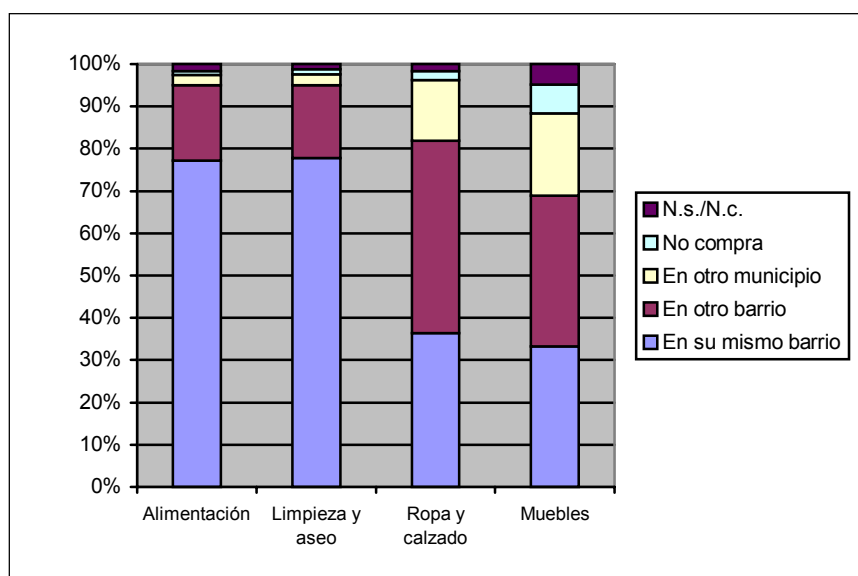

Las diferencias según zona de residencia son notables. Se deduce de estos datos – verificada en los estudios comerciales- que la dotación comercial del Casco Histórico, no es tan variada y completa como la de los ensanches. Los contrastes se advierten sobre todo en los productos de consumo más inmediato, como los artículos de alimentación o de limpieza, aunque también son notables en lo que se refiere a los artículos del hogar

En alimentación y productos de limpieza solo algo más de la mitad de los habitantes del Casco los adquiere en su barrio; seguramente la ausencia de grandes superficies hace que una buena parte se desplace a otros barrios e incluso a otros municipios. La autosuficiencia barrial en los Ensanches es casi plena en el Este (compuesto por dos barrios aislados) y muy elevada - pero menos -en el Norte (constituido por un heterogéneo conjunto de piezas).

Compra de los productos de alimentación según zona de residencia

	Casco Histórico	Ensanche Este	Ensanche Norte	Total
En su mismo barrio	54,1%	90,0%	75,3%	76,9%
En otro barrio	38,8%	8,1%	17,9%	17,9%
En otro municipio	4,1%	1,0%	2,7%	2,3%
No compra	2,0%	0,0%	1,4%	1,0%
N.s./N.c.	1,0%	1,0%	2,7%	1,8%
	100,0%	100,0%	100,0%	100,0%

Compra de los productos de limpieza y de aseo personal según zona de residencia

	Casco Histórico	Ensanche Este	Ensanche Norte	Total
En su mismo barrio	58,8%	90,9%	74,6%	77,7%
En otro barrio	37,1%	7,2%	18,0%	17,3%
En otro municipio	2,1%	1,4%	3,7%	2,7%
No compra	2,1%	0,0%	1,7%	1,2%
N.s./N.c.	0,0%	0,5%	2,0%	1,2%
Total	100,0%	100,0%	100,0%	100,0%

A medida que se especializa el producto – ropa y calzado- disminuye la autosuficiencia barrial; es muy baja en el Casco y algo menos en los ensanches, destacando **la mayor autosuficiencia comercial en el Este**. En estos productos, la “huida” comercial a otros municipios afecta a una de cada siete compras

Compra de la ropa y el calzado según zona de residencia

	Casco Histórico	Ensanche Este	Ensanche Norte	Total
En su mismo barrio	30,9%	38,8%	36,7%	36,5%
En otro barrio	51,5%	42,1%	46,1%	45,6%
En otro municipio	14,4%	15,3%	13,5%	14,3%
No compra	2,1%	0,5%	3,0%	2,0%
N.s./N.c.	1,0%	3,3%	0,7%	1,7%
Total	100,0%	100,0%	100,0%	100,0%

Finalmente la compra de productos de larga duración pone de relieve con más énfasis **la más elevada autosuficiencia para los habitantes el Ensanche Este** (sobre todo del Polígono) frente al resto de la ciudad. Entre los vecinos del Ensanche Norte es muy frecuente el desplazamiento fuera del municipio para realizar estas compras, mientras que los del Casco en su mayoría las adquiere en otro barrio de Toledo ante la ausencia "in situ" de este tipo de establecimientos.

Compra de productos para el hogar, como muebles, electrodomésticos, según zona

	Casco Histórico	Ensanche Este	Ensanche Norte	Total
En su mismo barrio	17,3%	45,7%	29,7%	33,2%
En otro barrio	56,1%	27,4%	34,8%	35,7%
En otro municipio	14,3%	16,3%	23,3%	19,4%
No compra	8,2%	6,3%	6,8%	6,8%
N.S./N.C.	4,1%	4,3%	5,4%	4,8%
Total	100,0%	100,0%	100,0%	100,0%

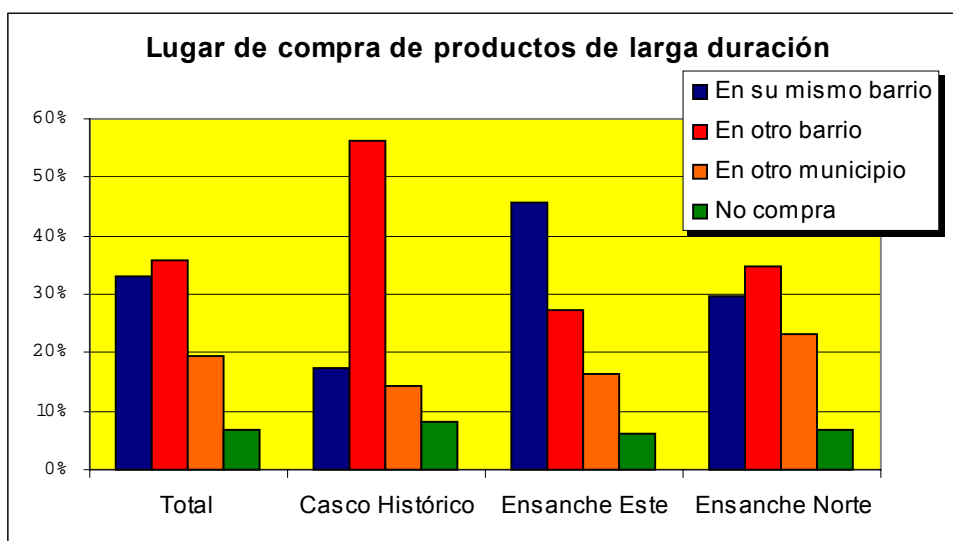

3.4. - LUGAR DE TRABAJO Y MEDIOS DE DESPLAZAMIENTO

El nivel de oferta de puestos de trabajo/estudio dentro del propio municipio es muy amplio en Toledo. Quienes trabajan o estudian no se desplazan para hacerlo fuera de la ciudad (81 %), e incluso casi una cuarta parte (22%) no se mueve de su propio barrio para acudir al trabajo o centro de estudios. Una cuarta parte de los restantes, es decir, un notable 5% lo hace en Madrid.

Ubicación lugar de trabajo/estudios	Porcentaje	Porcentaje Acumulado
En su mismo barrio	22,2	22,2
En otro barrio de Toledo	58,9	81,1
En otro municipio cercano a Toledo	9,2	90,3
En otro municipio de la provincia	2,1	92,4
En Madrid	5,1	97,6
En otro lugar	1,2	98,7
No Contesta	1,3	100,0
Total	100,0	

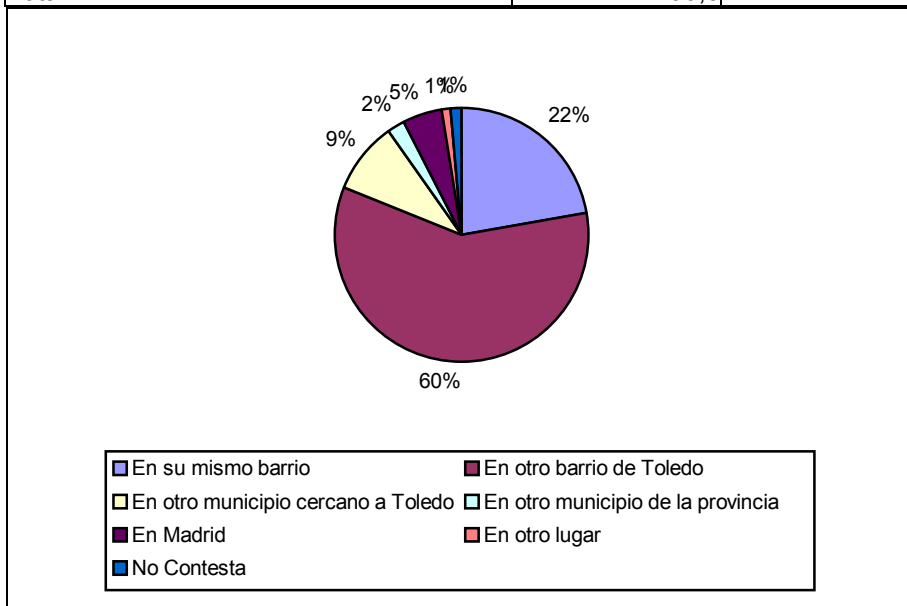

Los toledanos que más se desplazan de su barrio para trabajar son los del Ensanche Norte (67%), mientras que un tercio de los habitantes del Casco Histórico (28%) y otro tanto del Ensanche Este (29,7%) trabajan en su propio barrio.

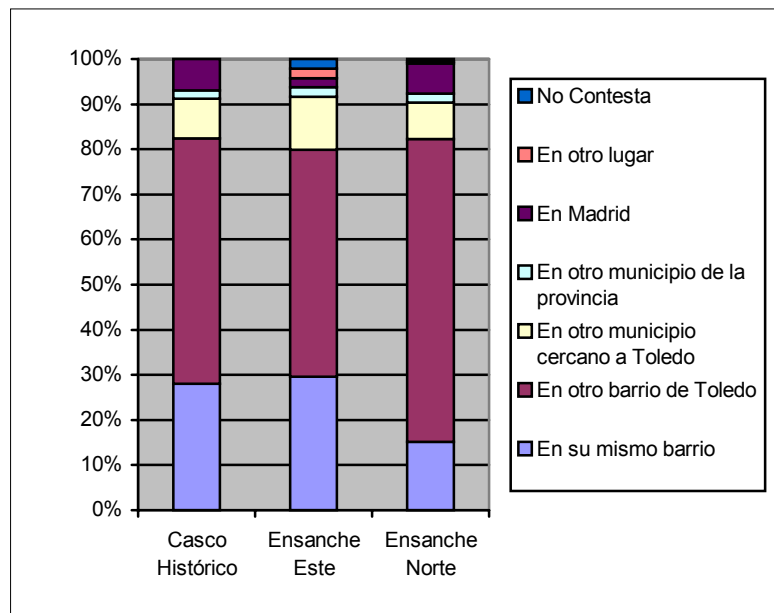

	Casco Histórico	Ensanche Este	Ensanche Norte
En su mismo barrio	28,1%	29,7%	15,2%
En otro barrio de Toledo	54,4%	50,3%	67,0%
En otro municipio cercano a Toledo	8,8%	11,7%	8,1%
En otro municipio de la provincia	1,8%	2,1%	2,0%
En Madrid	7,0%	2,1%	6,6%
En otro lugar	0,0%	2,1%	0,5%
No Contesta	0,0%	2,1%	0,5%
Total	100,0%	100,0%	100,0%

Como hemos visto en el caso de los equipamientos, pero aun aquí llama más la atención, que a pesar de esta abrumadora mayoría de toledanos que estudian o trabajan en su propio barrio, **en cuanto a desplazamientos intraurbanos por este motivo, la mitad de los mismos (49,4%) se realizan en transporte privado.** La presencia de muchos desplazamientos dentro de

los barrios permite, sin embargo, que más de una cuarta parte lo haga a pie (26,3%). El uso del transporte público se reduce a un moderado 18,8%.

Medio de transporte para desplazarse trabajo/centro estudios	%
Andando	26,3
En coche	49,4
En moto	0,5
En autobús escolar o de empresa	3,0
En autobús de transporte público	18,8
En tren	0,6
Trabaja en su casa/ no necesita desplazarse	1,0
No Contesta	0,4
Total	100,0

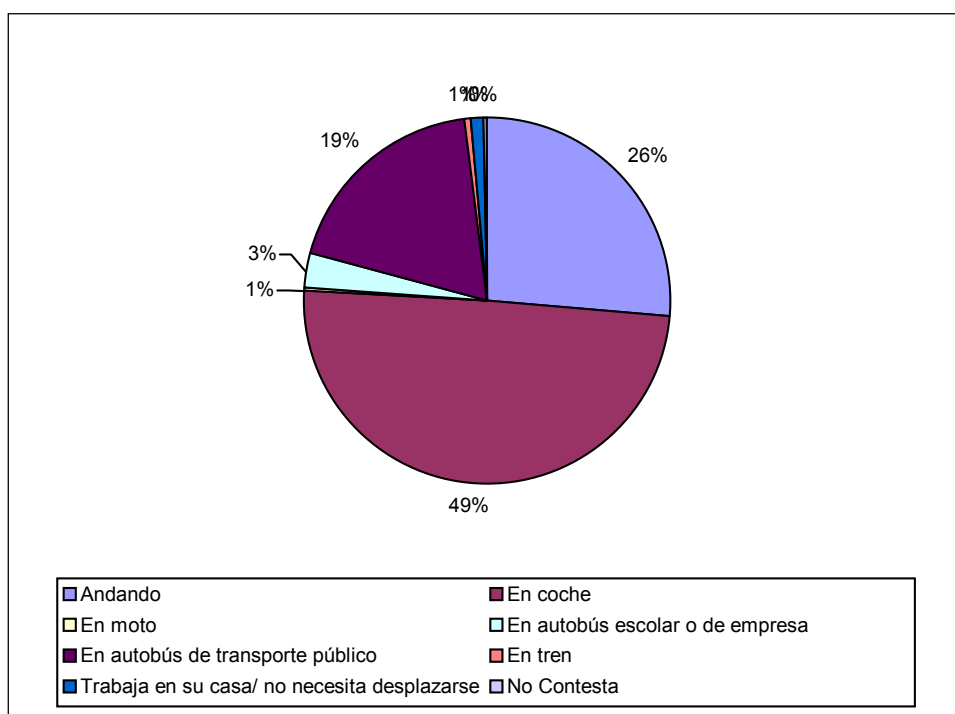

Quienes más caminan son los vecinos del Casco Histórico, mientras que los menos propensos – o con menos posibilidades reales de - ir a pie a su centro de trabajo o de estudio son quienes residen en el Ensanche Este, más excéntrico a la ciudad y centros urbanos.

Por otra parte, el uso del automóvil privado está bastante más presente en ambos ensanches que en el Casco Histórico, que por otra parte presenta una

menor tasa de motorizaron, como luego veremos, en buena medida ligada a la edad media más elevada de sus habitantes.

	Casco Histórico	Ensanche Este	Ensanche Norte
Andando	38,6%	17,4%	29,3%
En coche	38,6%	54,9%	48,5%
En autobús escolar o de empresa	1,8%	3,5%	3,0%
En autobús de transporte público	17,5%	21,5%	17,2%
En tren	0,0%	1,4%	0,0%
En moto	1,8%	0,0%	0,5%
No necesita desplazarse	0,0%	0,7%	1,5%
No Contesta	1,8%	0,7%	0,0%
Total	100,0%	100,0%	100,0%

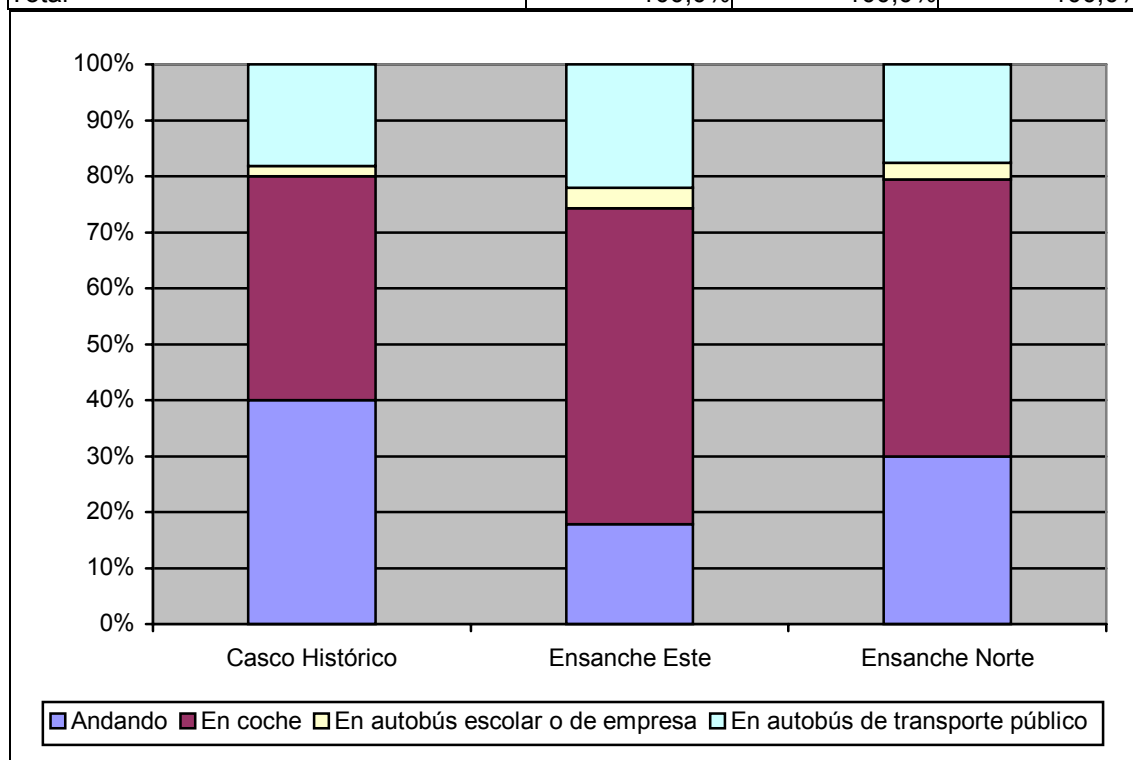

Se detecta una notable diferencia entre los métodos de transporte empleados por las personas de los distintos grupos de edad. **Los jóvenes son los principales usuarios del transporte público - uso que decrece con la edad- y también con frecuencia van andando.** Por el contrario, quienes tienen entre 31 y 45 años son los que más emplean el coche y menos a menudo van a pie.

	De 16 a 30	De 31 a 45	De 46 a 65
Andando	29,2%	20,0%	31,3%
En coche	36,0%	60,0%	55,4%
En autobús escolar o de empresa	5,0%	2,6%	0,0%
En autobús de transporte público	27,3%	15,5%	9,6%
En tren	0,6%	0,6%	0,0%
En moto	0,6%	0,6%	0,0%
No necesita desplazarse	1,2%	0,0%	2,4%
No Contesta	0,0%	0,6%	1,2%
Total	100,0%	100,0%	100,0%

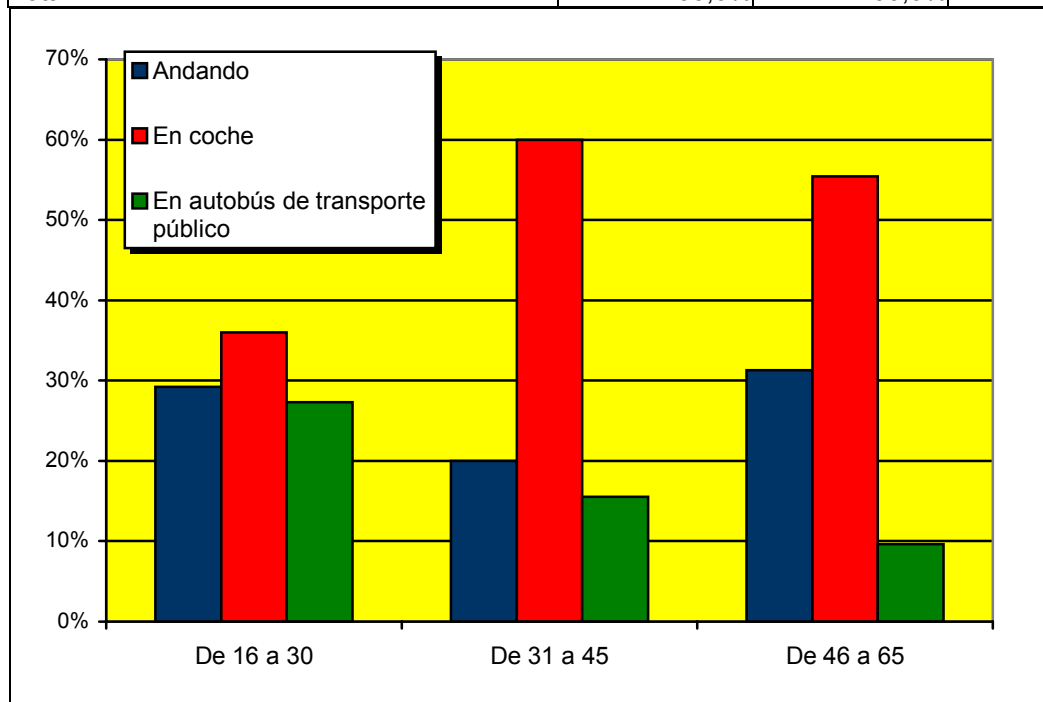

4.-ANÁLISIS DE VARIABLES DE ESTRUCTURA Y COHESIÓN SOCIAL

4.1.- VARIABLES BÁSICAS: ESTRUCTURA SOCIAL

En este apartado se van a analizar un conjunto de variables de las llamadas de clasificación de la encuesta, para aproximarnos a la estructura social toledana, haciendo especial hincapié en el análisis territorializado, para observar las similitudes y diferencias entre las condiciones de vida de la población de las tres grandes zonas de estudio: Casco Histórico, Ensanche Este Y Ensanche Norte.

4.1.1.-Nivel de estudios

A.-Estudios terminados

Entre los toledanos se observa un nivel de estudios medio o medio alto en relación al promedio nacional, tal y como vimos en el epígrafe 3.1.1. del análisis demográfico. Los datos aquí incluidos por su carácter muestral son menos exactos que aquellos (provenientes del Censo de 2001), pero al tiempo son más actualizados, permiten el análisis territorializado y por segmentos sociales e incluyen, a título comparativo - en algunas variables- los datos de los municipios del Entorno metropolitano.

Detectamos un 23,7% de toledanos con estudios universitarios (entre licenciados y diplomados) y otro 24,7% con estudios secundarios completos. Los cabezas de familia tienen estudios superiores en proporción similar a los entrevistados, pero encontramos menos que hayan completado el segundo ciclo de secundaria, y menos con estudios primarios o inferiores. La principal diferencia se encuentra en la proporción de quienes no contestan, actitud que suele corresponder a personas con bajos niveles de estudios, lo que es explicable por la mayor edad de este segmento.

Nivel de estudios más alto alcanzado	Entrevistado	Cabeza de familia*
No sabe leer	1,2	2,0
Sin estudios/ primarios incompletos	8,5	9,2
Primer grado (EGB 1)	16,9	13,4
Primarios o inferiores	26,6	24,6
Segundo grado primer ciclo	24,1	30,0
Segundo grado segundo ciclo	24,7	16,3
Secundarios	48,8	46,3
Tercer grado medio	10,9	9,0
Tercer grado universitario	12,8	14,8
Universitarios	23,7	23,8
No sabe/ No contesta	0,9	5,4
Total	100,0	100,0

*Base: el entrevistado no es el cabeza de familia

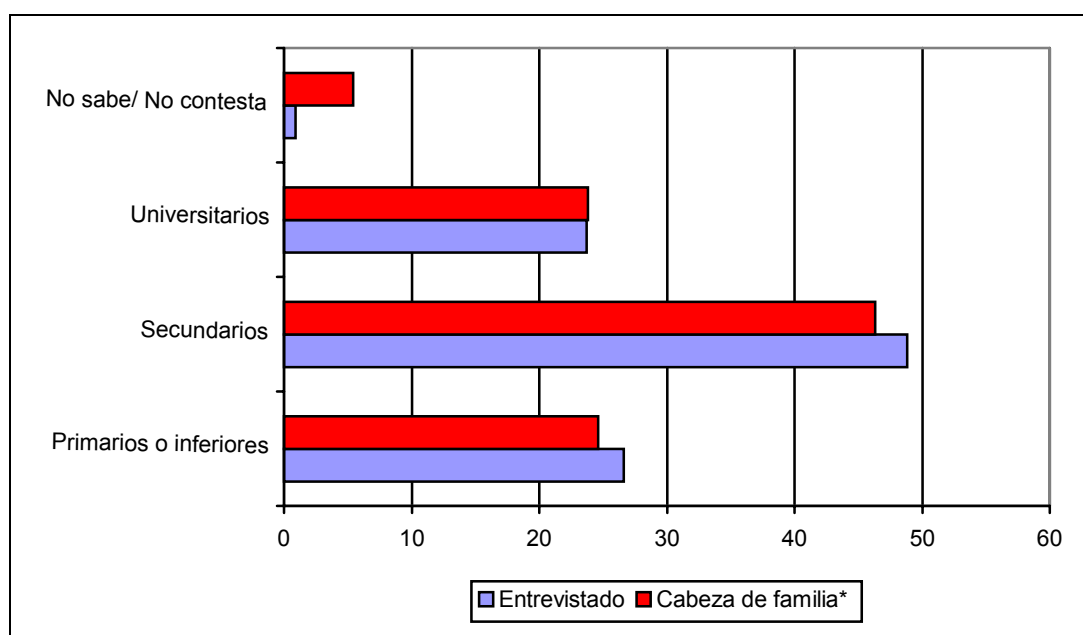

Los niveles de estudio son más heterogéneos entre los habitantes del Casco Histórico, más elevados en el Norte, mientras que en el Ensanche Este abundan los de nivel medio. La mayor proporción de quienes no han continuado sus estudios más allá de Primaria la encontramos en el Casco Histórico, con un 34,3%, proporción que en el Este es de un 27,4% y en el Norte se reduce hasta el 23,4%. Más de la mitad de los toledanos del Ensanche Este (58,6%) tiene estudios secundarios, un 15% más que en las otras dos zonas de la ciudad, mientras que en los pueblos este porcentaje es hasta 20 puntos mayor (67,4%). Por último, la proporción de titulados universitarios del Ensanche Norte se sitúa en el 32,7%, frente al 12,9% en el Este, al 15,7% en los pueblos y al 20,6% en el Centro.

Así pues, el **Casco Histórico se caracteriza por su heterogeneidad**, propia de las ciudades antiguas; la concentración en él de población con niveles de estudio bajos hay que atribuirla a la avanzada edad media de sus habitantes. En el **Ensanche Este**, mientras, abundan las posiciones medias- bajas; las titulaciones se corresponden con una **zona de trabajadores jóvenes**, con una notable homogeneidad de condiciones de vida. De similar composición socioeconómica son los municipios del entorno, aunque con una homogeneidad aún mayor. **El Ensanche Norte, por último, se debe describir como la zona de estatus más elevado** - al menos por este concepto- de la ciudad.

Nivel estudios >16 años	Casco Histórico	Ensanche Este	Ensanche Norte	Entorno
Primarios o inferiores	34,30%	27,40%	23,40%	16,4%
Secundarios	45,10%	58,60%	42,90%	67,4%
Universitarios	20,60%	12,90%	32,70%	15,7%
No sabe/ No contesta	0,0%	1,0%	1,1%	0,7%
Total	100,0%	100,0%	100,0%	100%

Si atendemos a **la relación entre edad y titulación**, las diferencias generacionales son notables, como también hemos visto que se desprende de la comparación entre los cabezas de familia y aquellos entrevistados que no lo

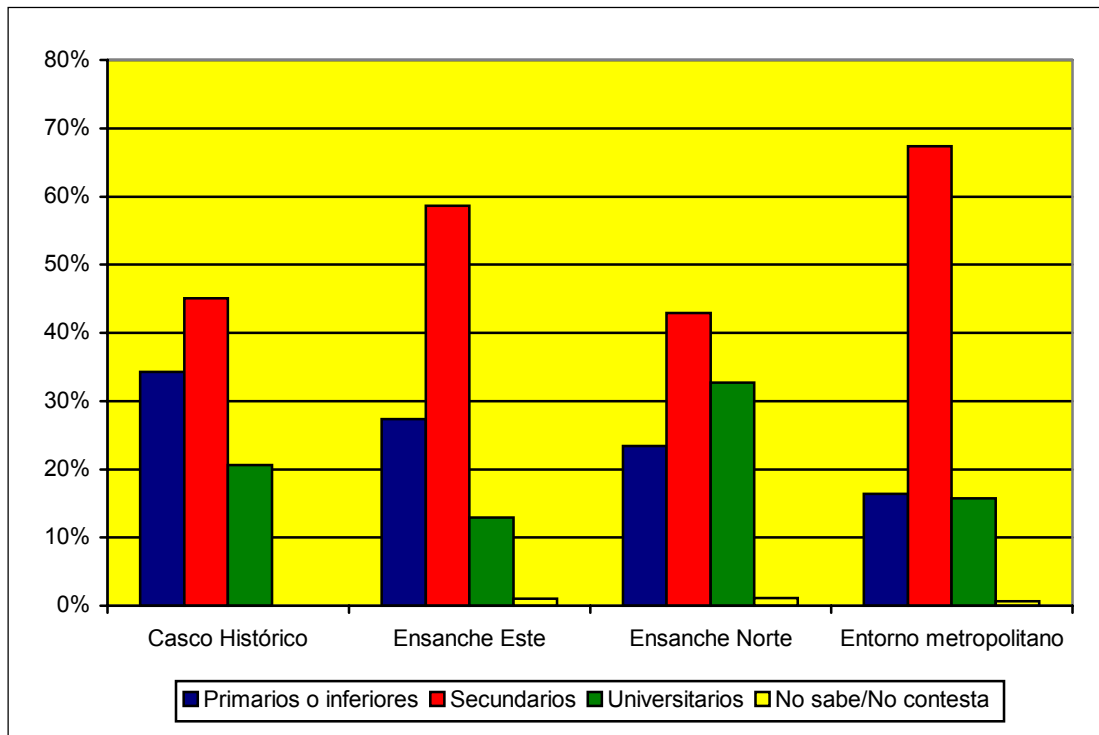

son. No tendremos en cuenta los más jóvenes, pues muchos cursan en la actualidad sus estudios. En lo que se refiere a los mayores de 30, se advierte que la edad influye de manera fortísima y directa en la formación alcanzada. De esta forma, quienes tienen títulos de segundo ciclo de secundaria o universitarios son el 97,4% de quienes cuentan entre 31 y 45 años, mientras que entre la población de 46 a 65 encontramos muchos menos titulados universitarios que entre los más jóvenes (20,4% frente al 42,6%) y muchos más con estudios primarios o inferiores (27,8% frente al 2,7%). Entre los ancianos, por último, el 70,1% tiene estudios primarios o inferiores.

	16 a 30	31 a 45	46 a 65	66 y más
Primarios o inferiores	9,50%	2,70%	27,80%	70,10%
Secundarios	64,60%	54,80%	49,30%	23,90%
Universitarios	25,80%	42,60%	20,40%	5,20%
No sabe/ No contesta	0,0%	0,0%	2,5%	0,7%
Total	100,0	100,0	100,0	100,0

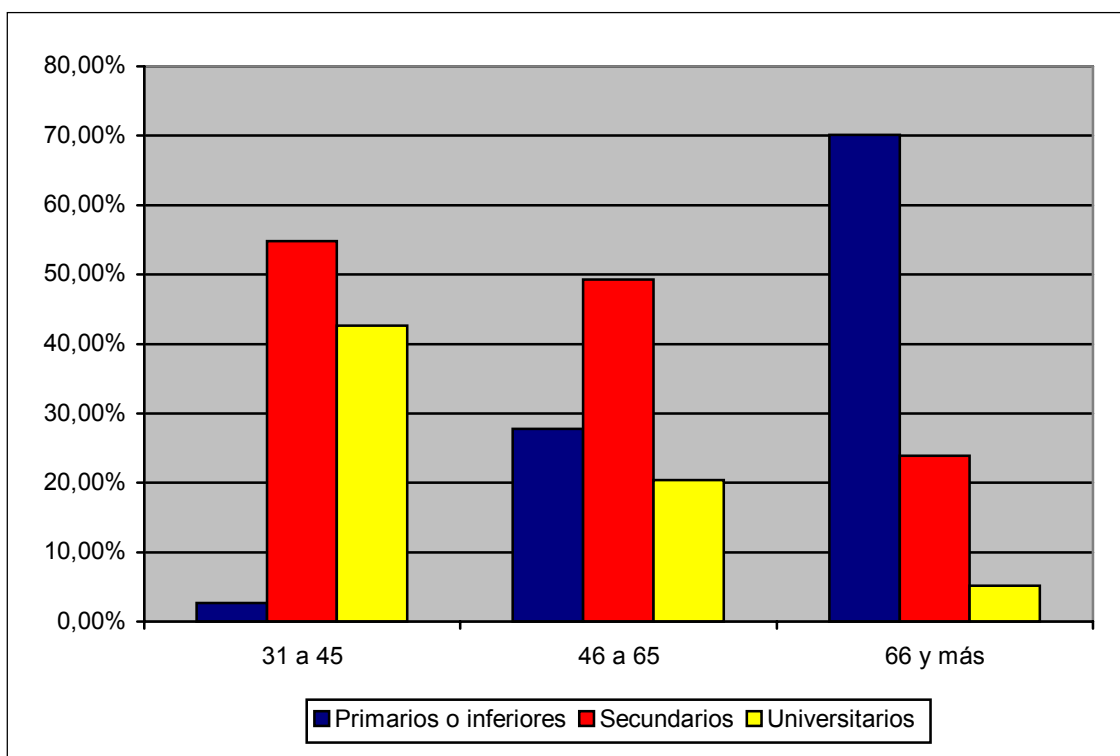

B.- Niveles de estudios en curso

Los toledanos que en la actualidad estudian en la ciudad son un 13,3%. **Cerca de la mitad de ellos (46,6%) están matriculados en estudios superiores.** Hay que recordar que la encuesta se dirigía a mayores de 16 años, por lo que nuestros datos no expresan la realidad del conjunto de los estudiantes de la ciudad, muchos de los cuales tendrán menos de dicha edad.

Estudios en curso ¹	Porcentaje	Porcentaje Acumulado
ESO/Secundaria	10,8	10,8
Bachillerato	35,0	45,8
Formación Profesional	7,6	53,4
Estudios superiores	46,6	100,0
Total	100,0	

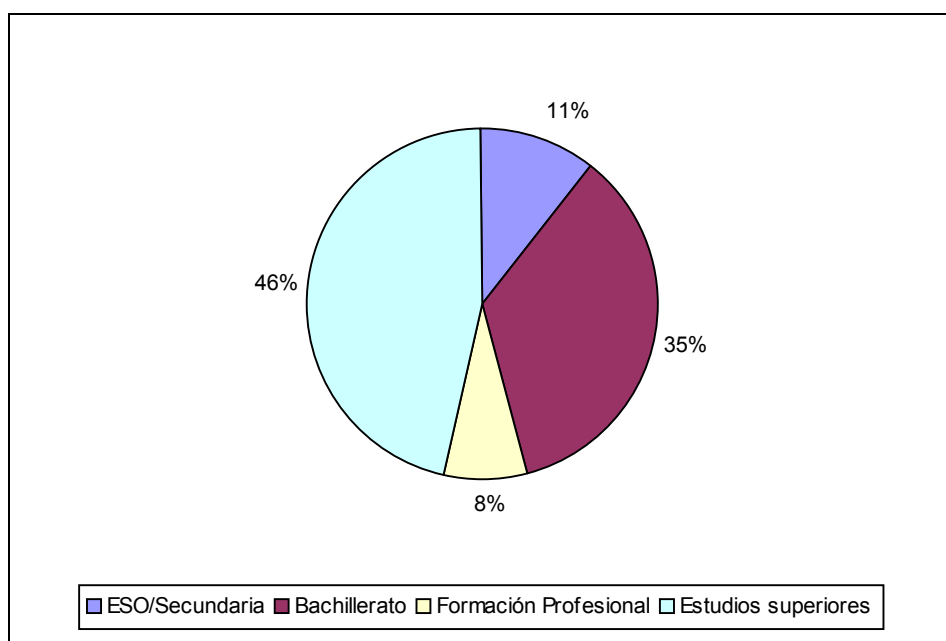

Aunque la base sobre la que hacemos este análisis es ya muy escasa, dentro de nuestra muestra advertimos que el objetivo de los estudiantes toledanos de estas edades que no han alcanzado el nivel universitario es, mayoritariamente (75,3%) obtener una titulación superior.

¹ Base: estudian actualmente

Nivel a alcanzar	Porcentaje	Acumulado
ESO/Secundaria	9,9	9,9
Bachillerato	2,1	12,0
Formación Profesional	8,5	20,5
Estudios superiores	75,3	95,8
No lo tiene decidido	4,2	100,0
Total	100,0	

Se puede afirmar, por tanto, que el "relevo generacional" en Toledo va a estar protagonizado por una notable mejora del "capital humano" con lo que ello conlleva de mayores demandas de calidad de vida, de niveles ocupacionales más cualificados; etc.

4.1.2.-Relación con la actividad y ocupación

A.--Actividad entrevistado

Entre los entrevistados, la proporción de activos es baja: tres puntos por debajo del 50% (46,8%) ello se explica por la presencia de un contingente amplio de inactivos con un porcentaje importante de jubilados (18%) y de amas de casa (21,4%). Entre los principales sustentadores, sin embargo, encontramos por lo general personas ocupadas (59,7%) si bien encontramos un 37,2% de casos en los que están jubilados.

Situación laboral del entrevistado y del sustentador principal del hogar

	Entrevistado	Sustentado
Trabaja	44,6	59,1
Está en paro	2,0	0,6
Buscando primer empleo	0,2	0,0
Activos	46,8	59,7
Está jubilado	18,0	37,2
Es estudiante	13,3	0,9
Es ama de casa	21,4	0,4
Voluntario ONG	0,1	0,0
Otras situaciones	0,0	0,3
Inactivos	52,8	38,8
N.s./N.c.	0,4	1,8
Total	100,0	100,0

*Base: el sustentador principal no es el entrevistado

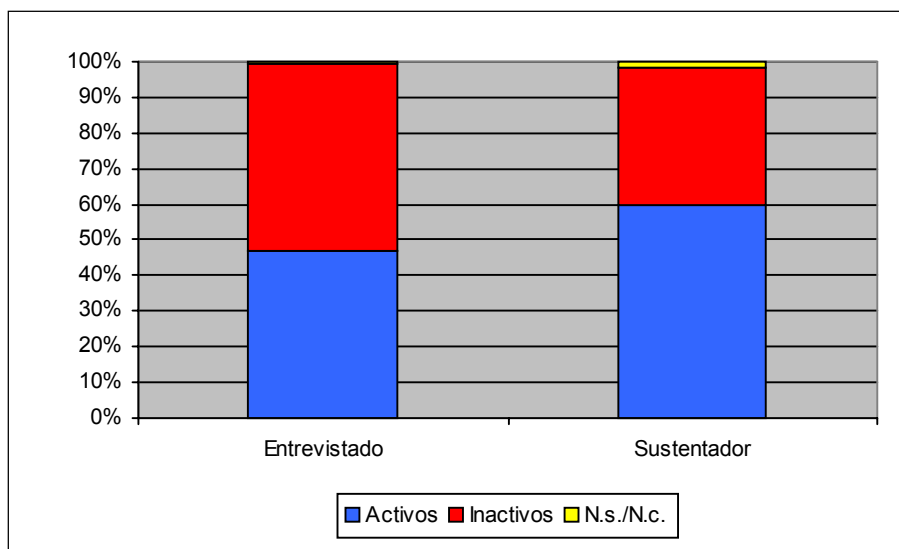

En comparación con los pobladores de los municipios del entorno, la situación de los toledanos en relación con la actividad revela una edad más avanzada. Los pobladores de la ciudad son inactivos en una proporción mucho más elevada (52,8%, frente a un 40,5% en los pueblos), que hay que atribuir al elevado porcentaje de jubilados de la ciudad (18,0% frente al 12,4% de los pueblos). Sin embargo, en los municipios periféricos encontramos una proporción bastante menor de estudiantes (13,3% frente a 7,8%), que creemos que hay que atribuir, sobre todo, a la diferencia socioeconómica entre ambas zonas. Esta opinión se ve reforzada por la presencia de un porcentaje de desempleados muy superior en los pueblos (6,5%) que en la ciudad (2,0%).

Situación de actividad	Toledo	Entorno
Trabaja	44,6	51,6
Está en paro	2,0	6,5
Buscando primer empleo	0,2	0,7
Activos	46,8	58,8
Está jubilado	18,0	12,4
Es estudiante	13,3	7,8
Es ama de casa	21,4	20,3
Voluntario ONG	0,1	0,0
Inactivos	52,8	40,5
N.s./N.c.	0,4	0,7
Total	100,0	100,0

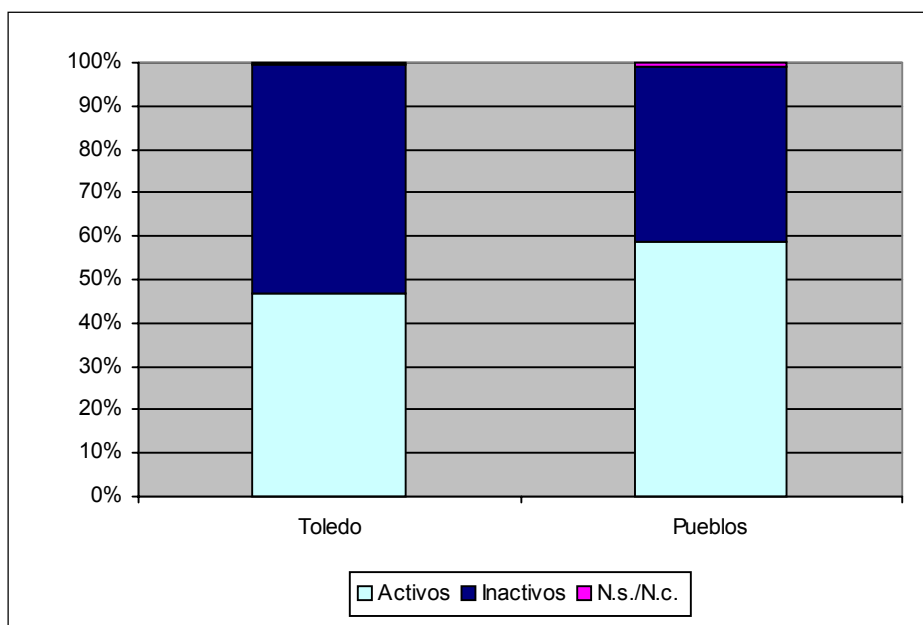

Las diferencias sociales y económicas entre las distintas zonas de la capital vuelven a saltar a la luz al detenernos en la relación con la actividad que mantienen sus pobladores. Así, hay bastantes menos activos en el Casco Histórico, debido al fuerte peso que en él tienen los jubilados (30,1%, frente al 14,4% del Este y al 16,3% del Norte). Los ocupados son un 10% más en el Ensanche Este (47,1%) y en el Ensanche Norte (45,0%) que en el Casco (37,9%).

	Casco Histórico	Ensanche Este	Ensanche Norte
Trabaja	37,9%	47,1%	45,0%
Está en paro	2,9%	2,4%	1,4%
Buscando primer empleo	0,0%	0,0%	0,4%
Activos	40,80%	49,50%	46,80%
Está jubilado	30,1%	14,4%	16,3%
Es estudiante	9,7%	13,0%	14,5%
Es ama de casa	18,4%	22,6%	21,6%
Voluntario ONG	1,0%	0,0%	0,0%
Inactivos	59,20%	50,00%	52,40%
N.s./N.c.	0,0%	0,5%	0,7%
Total	100,0%	100,0%	100,0%

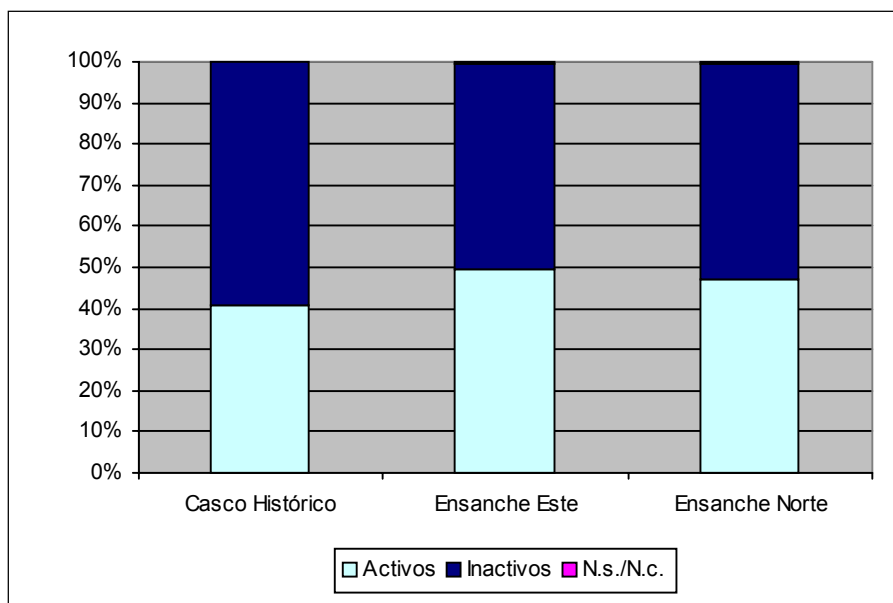

Si atendemos a las diferencias entre géneros, veremos que **las toledanas están ocupadas en bastante menor medida que los toledanos (37,0% frente a 54,6%)** y muchas menos están jubiladas (12,8% frente a 25,3%), pues se incorporaron en menor medida al mercado de trabajo. Destaca el hecho de que son bastantes menos las que estudian (10,2% frente al 17,7% de los varones), lo que es propio de un mercado laboral poco dinámico. Por otro lado, la situación de ama de casa, que es eminentemente femenina (36,2% de mujeres frente a 1,2% de varones), no da paso a la jubilación, por lo que muchas de estas amas de casa tienen más de 65 años.

Situación laboral actual según genero	Hombre	Mujer
Trabaja	54,6%	37,0%
Está en paro	0,8%	2,6%
Buscando primer empleo	0,0%	0,3%
Activos	54,70%	40,20%
Está jubilado	25,3%	12,8%
Es estudiante	17,7%	10,2%
Es ama de casa	1,2%	36,2%
Voluntario ONG	0,0%	0,3%
Inactivos	44,90%	59,50%
N.s./N.c.	0,4%	0,6%
Total	100,0%	100,0%

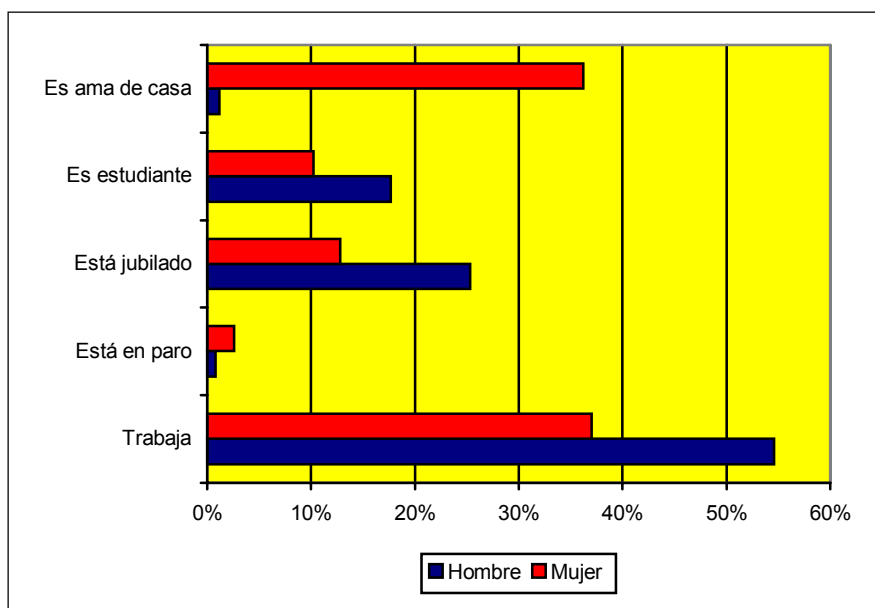

Según la edad, mientras que entre los 16 y los 30 años más de la mitad (52,7%) de los toledanos estudian, la actividad se concentra entre los 31 y los 45 años, con un 86,6% de ocupados, y entre los 46 y los 65 cae, en buena medida por la elevada proporción de amas de casa (32,9%), aunque encontramos también un elevado porcentaje de jubilados (17,4%). Probablemente por la mayor esperanza de vida de las mujeres, las amas de casa suponen el 42,5% de quienes superan los 65 años.

Situación laboral actual según edad	16 a 30	31 a 45	46 a 65	66 y más
Trabaja	42,6%	82,6%	47,8%	0,7%
Está en paro	2,7%	4,0%	0,6%	0,0%
Buscando primer empleo	0,7%	0,0%	0,0%	0,0%
Activos	46,00%	86,60%	48,40%	0,70%
Está jubilado	0,0%	2,0%	17,4%	56,7%
Es estudiante	52,7%	0,7%	0,0%	0,0%
Es ama de casa	0,7%	10,7%	32,9%	42,5%
Voluntario ONG	0,7%	0,0%	0,0%	0,0%
Inactivos	54,10%	13,40%	50,30%	99,20%
N.s./N.c.	0,0%	0,0%	1,2%	0,0%
Total	100,0%	100,0%	100,0%	100,0%

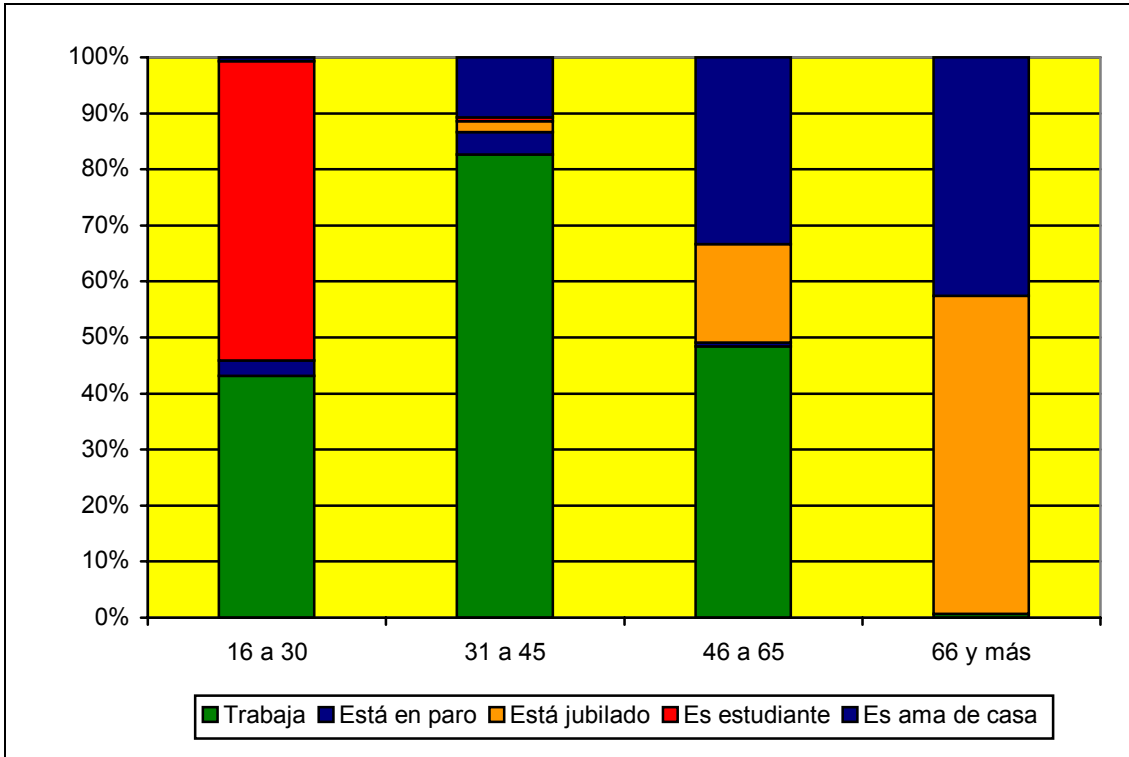

B.--Situación laboral del entrevistado

La mayoría de los entrevistados que están ocupados (44,6% de los mayores de 16 años, como vimos) lo hacen por cuenta ajena (84,2% de los ocupados), mientras que sólo un pequeño porcentaje lo hace por cuenta propia (15,9%)

Situation laboral del entrevistado *	Porcentaje
Empresario	6,2
Autónomo	9,4
Ayuda familiar	0,3
Por cuenta propia	15,9
Empleado fijo	65,8
Empleado Temporal	17,3
Otras situaciones	1,1
Por cuenta ajena	84,2
Total	100,0

* (Base: Trabaja o trabajaba)

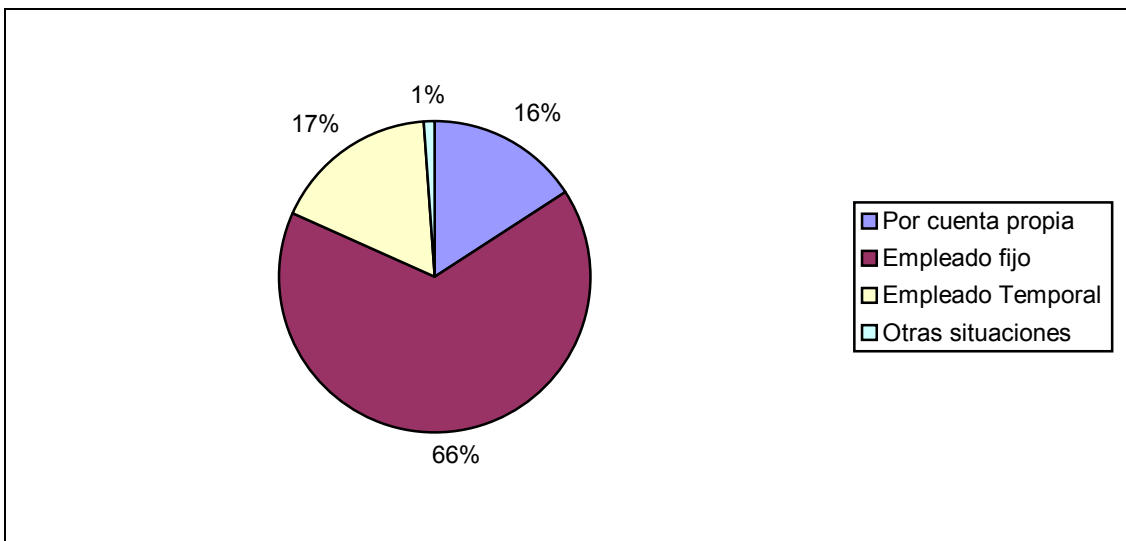

Las diferencias entre las distintas zonas del municipio son llamativas. En primer lugar, la ocupación por cuenta propia que encontramos en el Casco Histórico (16,9%) y en el Ensanche Norte (18,3%) es bastante superior a la que hay en el Ensanche Este (12,3%). En esta última zona encontramos elevado porcentaje de empleados temporales (21,5%) muy superior al que hay en el Norte (13,1%).

Situación laboral del entrevistado	Casco Histórico	Ensanche Este	Ensanche Norte
Empresario	5,6%	3,1%	8,6%
Autónomo	11,3%	9,2%	9,1%
Ayuda familiar	0,0%	0,0%	0,6%
Por cuenta propia	16,90%	12,30%	18,30%
Empleado fijo	63,4%	65,4%	66,9%
Empleado Temporal	19,7%	21,5%	13,1%
Otras situaciones	0,0%	0,8%	1,7%
Por cuenta ajena	83,10%	87,70%	81,70%
Total	100,0%	100,0%	100,0%

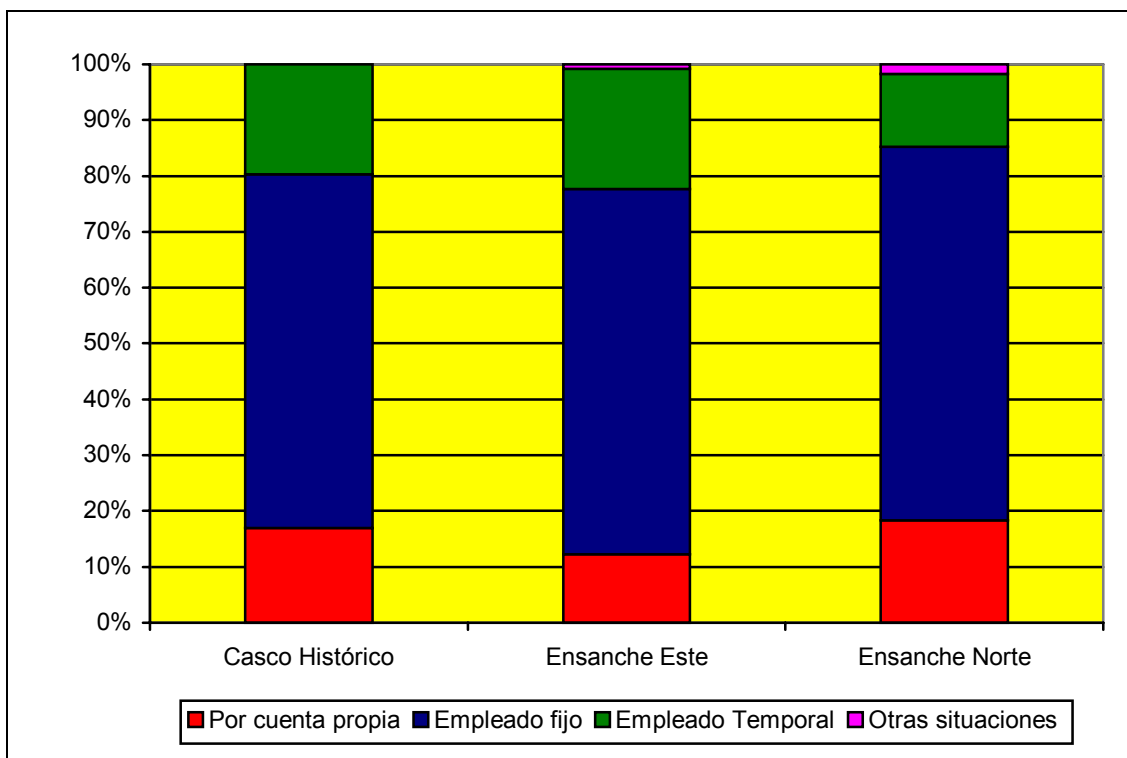

Las ocupaciones más habituales entre los toledanos son las de administrativo y obrero especializado, con un 16,8% y un 20,0% de los ocupados, respectivamente. Les sigue la categoría de mando intermedio (13,7%), y la de obrero no especializado (10,3%).

Ocupación concreta (actual o última) del entrevistado	%
Administrativo	16,8
Agricultor sin empleados	0,4
Capataces	3,0
Comerciante 1 a 5 emplead.	1,9
Comerciante 6 y mas emplead.	0,6
Comerciante sin empleados	9,6
Directivo Gran Empresa	0,7
Mando Intermedio	13,7
Mando Superior	7,1
Obrero Especializado	20,0
Obrero no especializado	10,3
Otro no cualificado	4,8
Profesional liberal	2,7
Represen.	1,4
Subalterno	2,6
Trabajador Manual	0,8
Vendedor	3,4
Total	100,0

La distribución de las ocupaciones entre los ocupados muestra **las diferencias sociales que venimos advirtiendo entre los tres territorios** que aquí distinguimos en la ciudad de Toledo. Dentro de las categorías más frecuentes destaca la **fuerte presencia de obreros en el Ensanche Este** (50,8% de los ocupados). Frente a esta zona se encuentra el Ensanche Norte, con solo un 21,2% de trabajadores de esta categoría. Allí, por el contrario, los mandos y profesionales suman un 35,9% frente al 18,5% del Este y al 22,9% del Casco. También en el Norte los administrativos están bastante más presentes (20,6%) que en el Centro (15,7%) o en el Este (12,3%). **Del Casco Histórico se puede afirmar que es más heterogéneo que las restantes zonas**, aunque la población menos cualificada, como los obreros no especializados y los “otros no cualificados” son más numerosos que en el Este y mucho más que en el Norte (9,4%).

Ocupación del Entrevistado según zona	Casco Histórico	Ensanche Este	Ensanche Resto
Obrero Especializado	18,6%	33,8%	9,4%
Obrero no especializado	15,7%	13,1%	6,5%
Otro no cualificado	8,6%	3,1%	4,7%
Trabajador Manual	1,4%	0,8%	0,6%
Obreros	44,30%	50,80%	21,20%
Directivo Gran Empresa	0,0%	0,0%	1,8%
Mando Superior	5,7%	5,4%	8,8%
Mando Intermedio	11,4%	6,9%	20,0%
Capataces	2,9%	3,1%	3,5%
Profesional liberal	2,9%	3,1%	1,8%
Mandos y profesionales	22,90%	18,50%	35,90%
Administrativo	15,7%	12,3%	20,6%
Administrativos	15,70%	12,30%	20,60%
Comerciante 1 a 5 emplead.	2,9%	0,8%	2,9%
Comerciante 6 y mas empleados	1,4%	0,0%	0,6%
Comerciante sin empleados	7,1%	7,7%	12,4%
Represen.	0,0%	1,5%	1,8%
Vendedor	2,9%	5,4%	1,8%
Comercio	14,30%	15,40%	19,50%
Agricultor sin empleados	1,4%	0,0%	0,0%
Subalterno	1,4%	3,1%	2,9%
Total	100,0%	100,0%	100,0%

En los municipios del entorno metropolitano encontramos una estructura ocupacional similar a la de la ciudad, pero que revela una economía más

orientada al sector secundario (41,1% de obreros frente al 35,9% de la ciudad) y por supuesto a la agricultura, y menos al comercio (9,3% frente al 16,9%).

Ocupación del Entrevistado	Toledo	Entorno
Obrero Especializado	20,0	25,2
Obrero no especializado	10,3	10,3
Otro no cualificado	4,8	0,9
Trabajador Manual	0,8	4,7
Obreros	35,9	41,1
Director .Gran Empresa.	0,7	0,0
Mando Intermedio	13,7	15,0
Mando Superior	7,1	3,7
Capataces	3,0	1,9
Profesional liberal	2,7	6,5
Mandos y profesionales	27,2	27,1
Administrativo	16,8	16,8
Administrativos	16,8	16,8
Comerciante 1 a 5 emplead.	1,9	0,9
Comerciante 6 y mas emplead.	0,6	0,9
Comerciante sin empleados	9,6	4,7
Represen.	1,4	0,0
Vendedor	3,4	2,8
Comercio	16,9	9,3
Agricultor 6 y mas emplead.	0,0	0,9
Agricultor sin empleados	0,4	2,8
Jornalero	0,0	0,9
Agricultura	0,4	4,6
Subalterno	2,6	0,9
Total	100,0	100,0

C.--Tipo Empresa

Casi la mitad de los ocupados por cuenta ajena de Toledo trabajan en el sector público (50,7%). Esto no es extraño si tenemos en cuenta la importancia de la administración autonómica en la ciudad. En contraste, la mayoría de los habitantes de los municipios del Entorno (65,9%) trabaja en el sector privado. Sin duda, los trasvases poblacionales de Toledo a estos municipios (población de medio-alto estatus) aun no han modificado su estructura social inicial.

Tipo empresa	Toledo	Entorno
Pública	50,7	31,8
Privada	44,1	65,9
Mixta	1,9	2,4
N.s./N.c.	3,3	0,0
Total	100,0	100,0

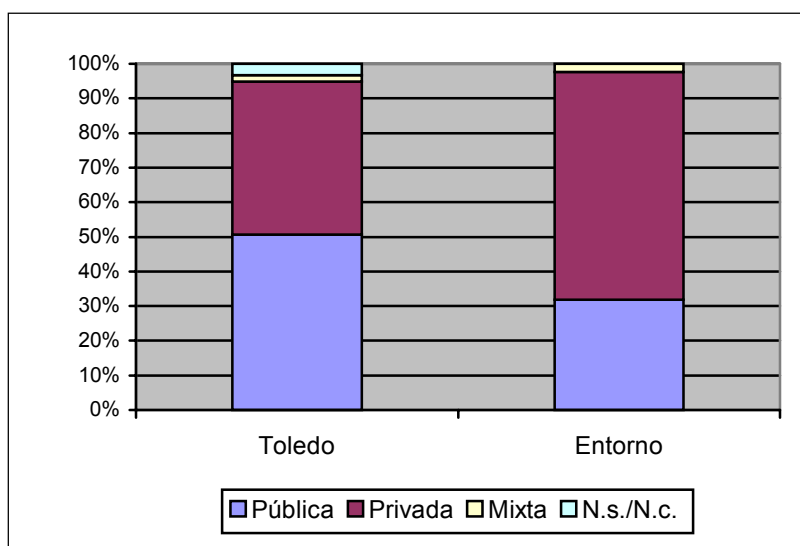

La situación es distinta en función de la edad. Si entre los 31 y los 65 años la mayor parte del empleo es público (por encima del 55%), entre las personas que tienen entre 16 y 30 años la situación se invierte, y encontramos más de un 55% de ocupados en empresas privadas. El panorama a medio plazo, pues, y teniendo en cuenta la escasa rotación del empleo público, supone el reto de ocupar a una población joven y bien preparada en función de recursos no directamente del sector público.

Tipo empresa/edad	16 a 30	31 a 45	46 a 65
Pública	36,1%	56,9%	58,0%
Privada	55,7%	38,2%	39,5%
Mixta	4,9%	2,4%	0,0%
N.s./N.c.	3,3%	2,4%	2,5%
Total	100,0%	100,0%	100,0%

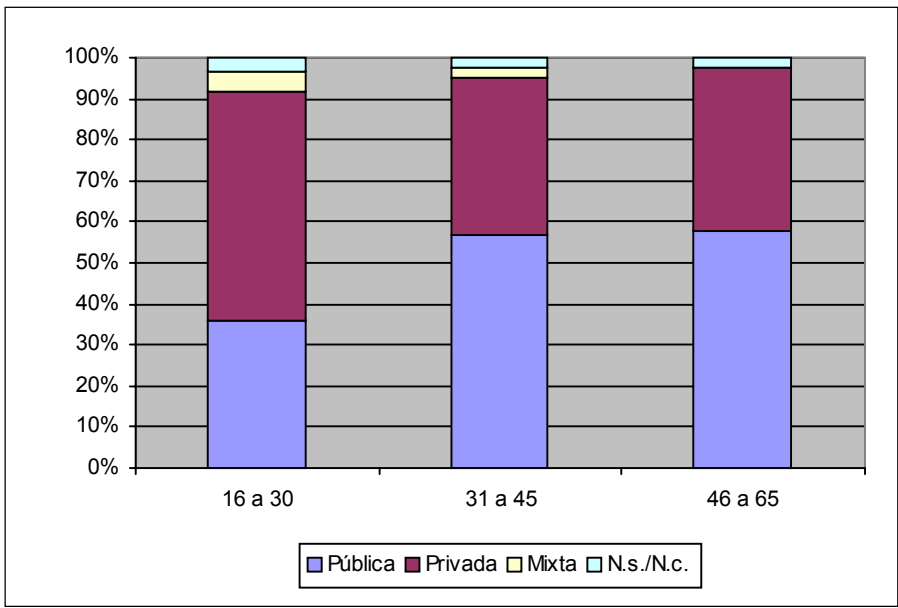

Resultan llamativas las diferencias entre las distintas zonas. Un 54,2% de los habitantes del Ensanche Este son empleados privados, porcentaje bastante más escaso entre los vecinos del Casco (45,0%) y sobre todo del Ensanche Norte (35,2%).

Tipo empresa	Casco Histórico	Ensanche Este	Ensanche Norte
Pùblica	45,0%	40,7%	60,7%
Privada	46,7%	54,2%	35,2%
Mixta	5,0%	0,8%	1,4%
N.s./N.c.	3,3%	4,2%	2,8%
Total	100,0%	100,0%	100,0%

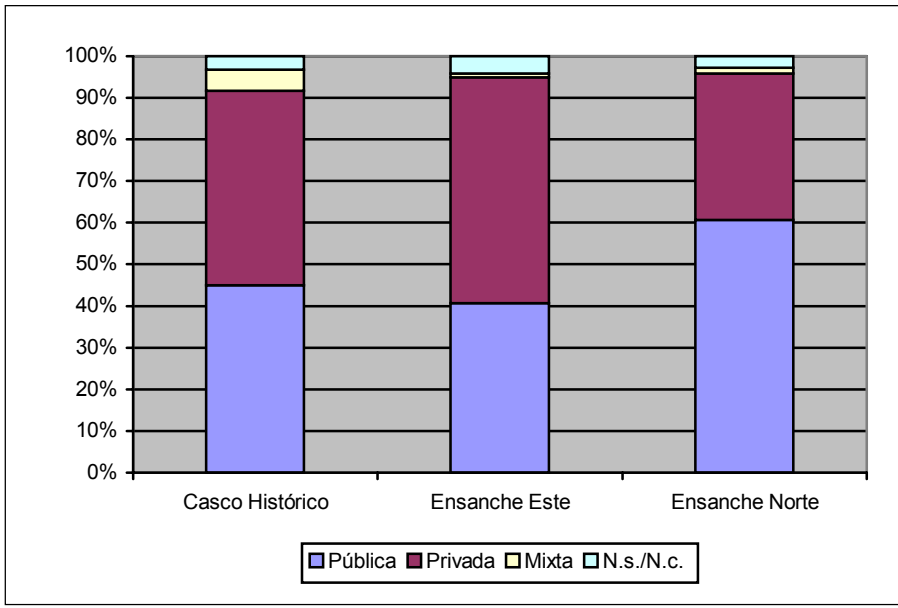

4.1.3.- Territorios y clases sociales

Aunque en los anteriores hemos podido observar las diferencias de estatus según zona, en esta variable se intenta una aproximación aun más directa a la estructura social toledana indagando sobre los niveles de renta y consecuentemente la estructura de clases sociales. Para ello se utiliza una variable subjetiva- la percepción de la suficiencia de ingresos familiares y otra objetiva- la categoría socioeconómica de los sustentadores familiares.

A.- Suficiencia subjetiva de ingresos familiares

Coherentemente con lo hasta aquí dicho, los toledanos consideran su situación económica familiar de manera halagüeña en términos generales. Así, el 23,2% pueden ahorrar, mientras que otro 39,9%, aunque no puede ahorrar, tiene suficiente para vivir. Las situaciones de pobreza tienen poco alcance, con un 2,5% que tiene menos de lo necesario y un 0,4% que pasa necesidades graves.

Valoración subjetiva ingresos	%
Más de lo que necesitan, les permiten ahorrar	23,2
Tienen lo que necesitan, pero no pueden ahorrar	39,6
Viven con lo justo, pero no pueden darse demasiados gustos	29,3
Tienen menos de lo necesario	2,5
Están pasando necesidades graves	4
N.s./N.c.	5,1
Total	100,0

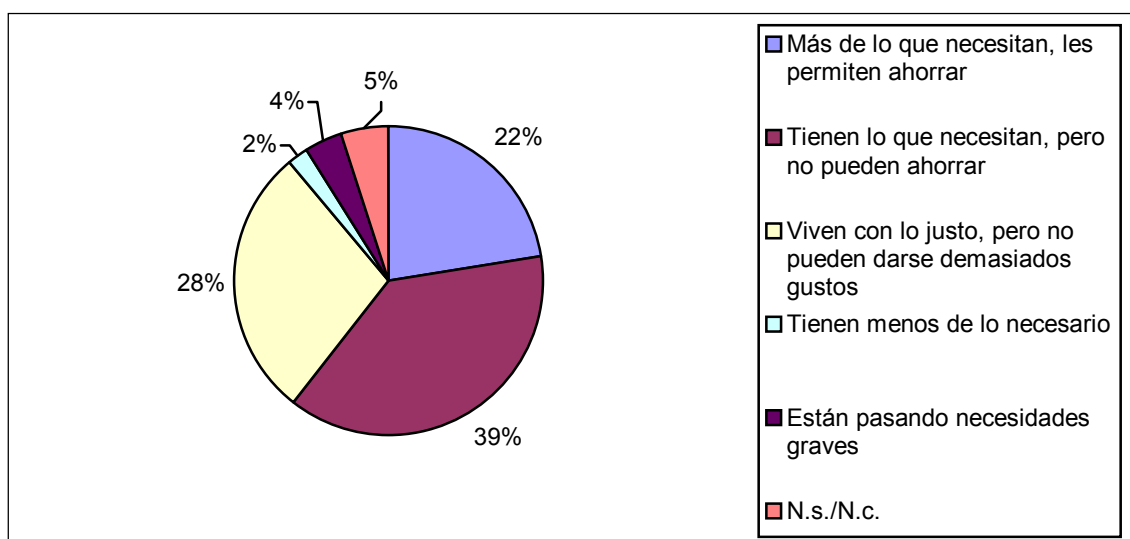

La suficiencia de ingresos o riqueza subjetiva es mayor en el **Ensanche Norte**, donde encontramos que un tercio de la población (28,7%) puede ahorrar, frente a menos de la quinta parte en las otras dos zonas. Mientras, **las situaciones desfavorables se concentran sobre todo en el Casco Histórico** y en mucha menor medida el Ensanche Este.

	Casco Histórico	Ensanche Este	Ensanche Norte
Más de lo que necesitan, les permiten ahorrar	17,6%	18,8%	28,7%
Tienen lo que necesitan, pero no pueden ahorrar	41,2%	37,5%	40,8%
Viven con lo justo, pero no pueden darse demasiados gustos	34,3%	34,6%	23,4%
Tienen menos de lo necesario	4,9%	1,9%	1,8%
Están pasando necesidades graves	0,0%	1,0%	0,0%
N.s./N.c.	2,0%	6,3%	5,3%
Total	100,0%	100,0%	100,0%

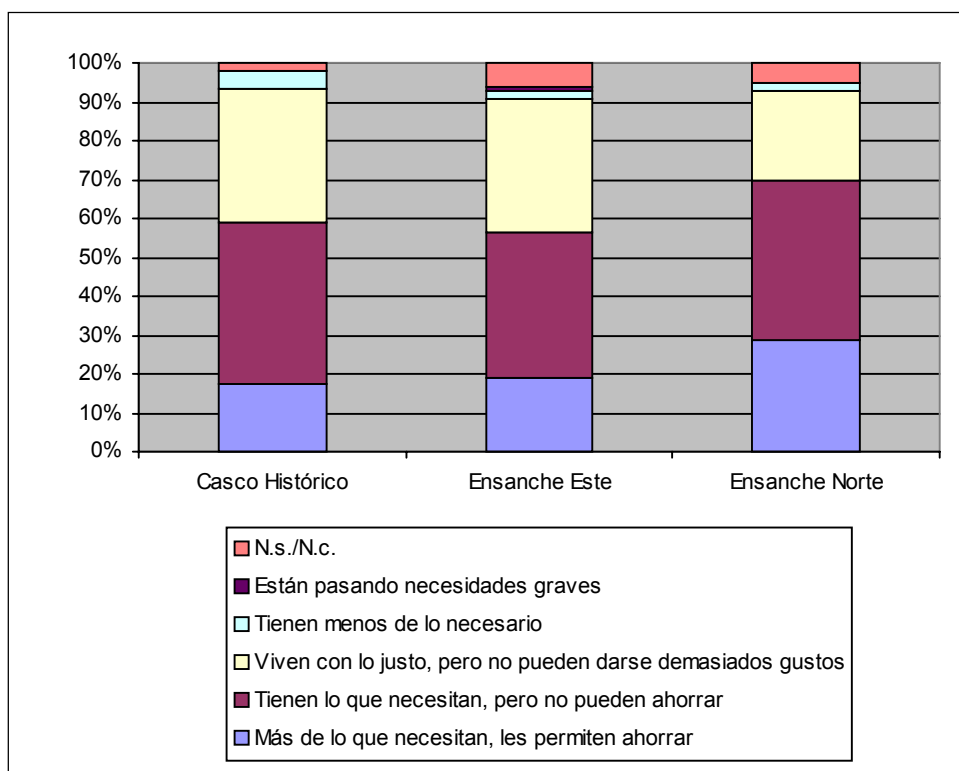

B.-Categorías socioeconómicas

La distribución de las distintas categorías socioeconómicas entre las distintas zonas de la ciudad de Toledo es bastante rigurosa y coherente con las diferencias hasta aquí nombradas.

En el Ensanche Este encontramos que más de la mitad de los hogares son de clase baja, un tercio de clase media y poco más de un 10% de clase alta (12,0%). Por el contrario, en el Ensanche Norte sólo hay un 25,9% de entrevistados de condición socioeconómica baja, mientras que un tercio corresponde a la clase alta. La composición socioeconómica del Casco Histórico, como es propio de los barrios antiguos, es heterogénea.

Categoría Socio-Económica del Cabeza de Familia	Casco Histórico	Ensanche Este	Ensanche Norte
Alta	20,6%	12,0%	33,0%
Media	29,4%	28,7%	33,0%
Baja	44,1%	52,2%	25,9%
Sin datos	5,9%	7,2%	8,2%
Total	100,0%	100,0%	100,0%

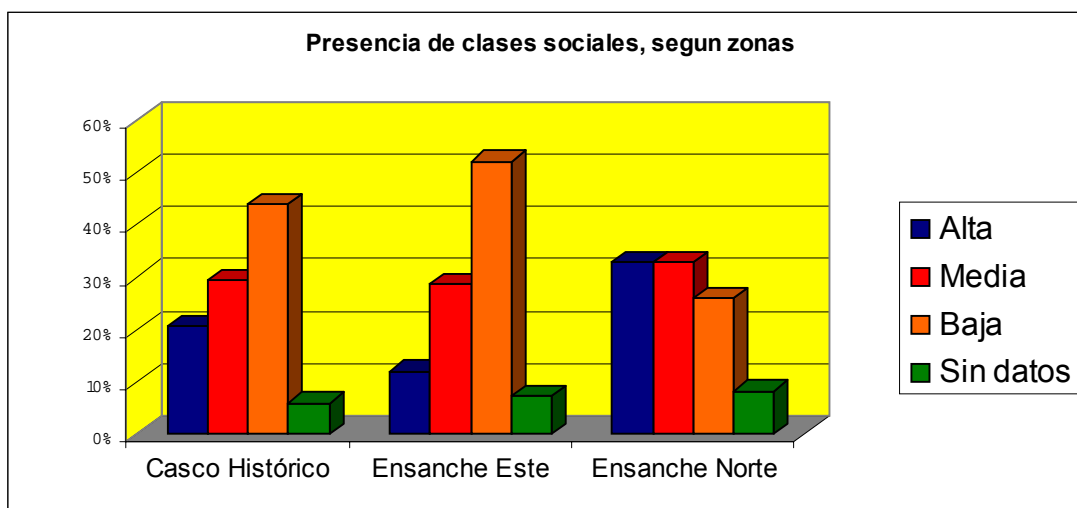

La relación entre situación laboral y la condición socioeconómica del cabeza de familia es estrecha. Las situaciones de ocupación son más frecuentes entre quienes son de clase alta (57,9% que entre quienes son de media (48,9%) o baja (36,4%). Las amas de casa son muchas más entre los hogares de condición más baja (30,3) que en los restantes (12%). Hay, por el contrario, más estudiantes cuanto mayor es la categoría socioeconómica del cabeza de familia.

Situación laboral actual según categoría Socio-Económica del Cabeza de Familia	Alta	Media	Baja
Trabaja	57,9%	48,9%	36,4%
Está en paro	2,1%	1,6%	2,6%
Está jubilado	7,1%	21,4%	23,7%
Es estudiante	20,7%	14,8%	7,0%
Es ama de casa	12,1%	12,6%	30,3%
Buscando primer empleo	0,0%	0,5%	0,0%
Voluntario ONG	0,0%	0,0%	0,0%
N.s./N.c.	0,0%	0,0%	0,0%
Total	100,0%	100,0%	100,0%

Las **diversas modalidades de autoempleo son propias, especialmente, de quienes tienen una condición socioeconómica media (29,8%)**, y son bastante más raras en los hogares de condición alta (17,2%) y, sobre todo, baja (2,1%). La prevalencia de este tipo de ocupación en las clases medias se advierte sobre todo en lo que se refiere a los autónomos (18,3% frente al 8,6% en las altas y al 2,1% en las medias). El trabajo por cuenta ajena está, por el contrario, más generalizado en los extremos de la tabla. Los empleos fijos son más corrientes en los hogares de clase baja, aunque también lo son los empleos temporales.

Trabajo por cuenta propia o ajena según categoría Socio-Económica del Cabeza de Familia	Alta	Media	Baja
Empresario	8,6%	11,5%	0,0%
Autónomo	8,6%	18,3%	2,1%
Ayuda familiar	0,0%	0,8%	0,0%
Empleado fijo	66,7%	55,7%	73,9%
Empleado Temporal	15,1%	12,2%	23,2%
Otras situaciones (especificar)	1,1%	1,5%	0,7%
Total	100,0%	100,0%	100,0%

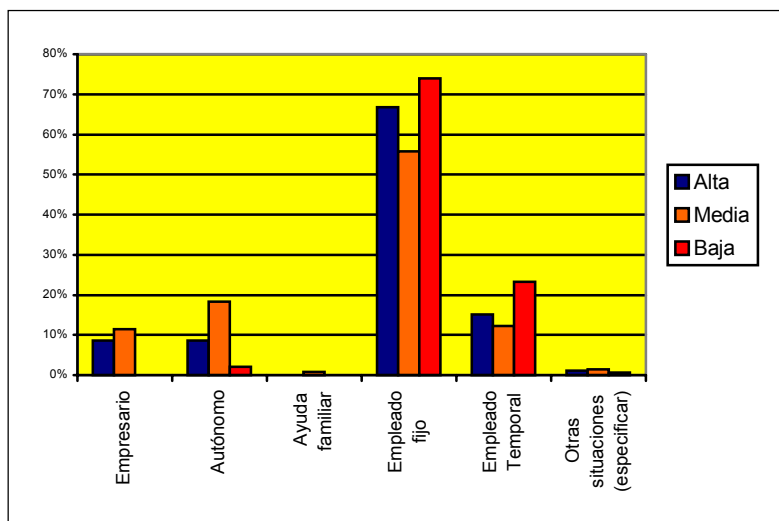

Si, como veíamos más arriba, los empleados públicos se concentran en la zona de estatus más elevado de la ciudad, ¿son ellos las personas de condición socioeconómica más elevada de Toledo? La hipótesis se comprueba. Así, **los empleados públicos suman un 79,5% de quienes son de condición alta y un 50,5% de los de condición media, mientras que dos tercios de los toledanos de condición socioeconómica baja están ocupados en el sector privado.**

Tipo empresa	Alta	Media	Baja
Pública	79,5%	50,5%	35,7%
Privada	17,9%	46,2%	60,0%
Mixta	2,6%	2,2%	2,1%
N.s./N.c.	0,0%	1,1%	2,1%
Total	100,0%	100,0%	100,0%

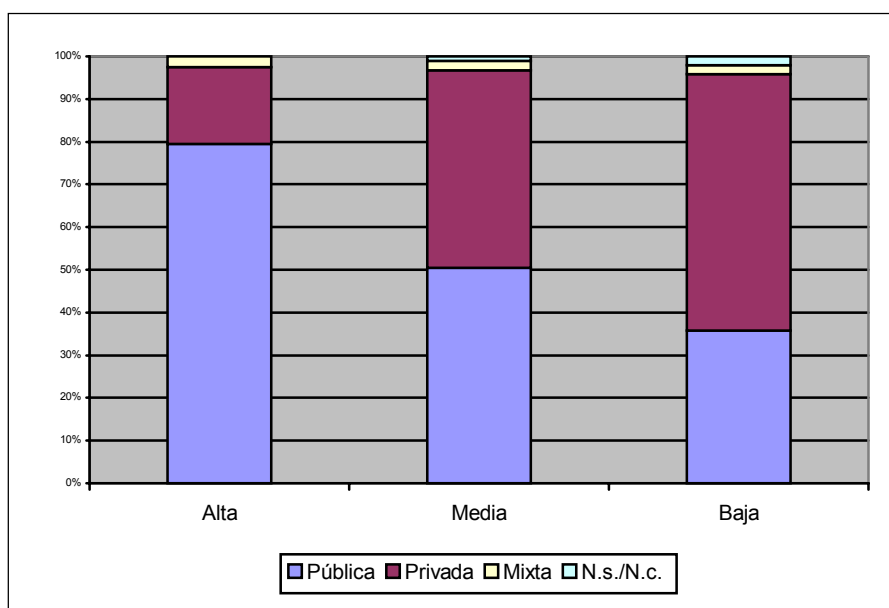

La condición socioeconómica - tomando como variable el "capital cultural"- es en buena medida hereditaria. Así, el nivel de estudios de los entrevistados (filas) es mayor cuanto mayor es el de los cabezas de familia. Así, un 21,7% de los entrevistados cuyo cabeza de familia es licenciado universitario son a su vez licenciados universitario, frente a un 6,9% de los hogares donde los principales sustentadores son diplomados universitarios, un 7,8% de los de bachilleres, etc. Por el contrario, en los hogares donde el cabeza de familia carece de estudios, carecen a su vez mayoritariamente de ellos, y han

alcanzado, como mucho a completar los de segundo ciclo; un 75% de aquellos cuyos principales sustentadores tienen estudios de primer grado no han llegado más lejos en su carrera académica.

Nivel de estudios terminados del entrevistado según estudios terminados del Cabeza de Familia

Nivel estudios entrevistado	Estudios del cabeza de familia									Total
	No Sabe Leer	Sin Estudios	Primarios Incompletos	Primer Grado	Segundo Grado /Primer Ciclo	Segundo Grado /Segundo Ciclo	Tercer Grado /Medio	Tercer Grado /Universitario	No Sabe /No Contesta	
No sabe leer	42,9%									1,0%
Sin estudios	57,1%	42,8%	59,1%	2,4%	4,3%	5,9%				9,0%
Primer Grado		28,6%	22,7%	75,6%	17,2%	11,8%	13,8%		12,5%	21,2%
Segundo Grado /Primer Ciclo			4,5%	7,3%	41,9%	33,3%	27,6%	23,9%	31,3%	26,9%
Segundo Grado /Segundo Ciclo		28,6%	4,5%	9,8%	21,5%	37,3%	27,6%	37,0%	43,8%	25,0%
Tercer Grado /Medio			9,1%	2,4%	6,5%	3,9%	24,1%	17,4%		8,3%
Tercer Grado /Universitario				2,4%	8,6%	7,8%	6,9%	21,7%		8,0%
No Sabe/No Contesta									12,5%	,6%

Finalmente ponemos en relación la condición socioeconómica con la movilidad residencial proyectada, variable sin duda de interés para el POUMT. Pues bien se confirma que aquella está ligada a la solvencia económica; de hecho las personas más propensas a cambiar de residencia son las de condición socioeconómica elevada, y además se inclinan sobre todo por desplazarse a otro municipio (11,5%). Ello confirmaría los datos aportados en el análisis sociodemográfico, sobre la "huida" hacia el entorno metropolitano de determinados colectivos buscando un estilo de vida ligado a la conurbación difusa de tipología unifamiliar.

Intención de cambiar de residencia	Alta	Media	Baja
Sí, a otro barrio de Toledo	2,9%	3,9%	3,9%
Sí, a otro municipio	11,5%	1,7%	3,9%
No	77,0%	91,2%	86,4%
No lo tiene decidido	5,8%	3,3%	5,7%
No Contesta	2,9%	0,0%	0,0%

4.2.- VARIABLES ESTRATÉGICAS

Incluimos en este último apartado, el análisis de toda una serie de variables sobre las condiciones y formas de vida de los toledanos, significativas para conocer el grado de integración y cohesión sociales de la ciudad y especialmente las diferencias territoriales que en este sentido se pueden advertir entre las tres grandes zonas del municipio. Se refieren a aspectos variados relativos tanto a la vivienda o a la posesión y uso de NNTT, como a opiniones sobre la inmigración o niveles de asociacionismo.

4.2.1.-Vivienda: régimen de tenencia, acceso y expectativas

El régimen más habitual de posesión de vivienda es la propiedad (85,6%), mientras que son muy escasos quienes se encuentran en régimen de alquiler (11,2%). Estas cifras son muy similares a las recogidas en la ciudad por el Censo de población de 2001 (81% propiedad; 13% alquiler 6% otras formas) lo que, de una parte, avala la bondad de la muestra y de otra, revelan un reparto no muy diferente del registrado en el contexto español.

Régimen de tenencia	%
Propiedad	85,6
Alquiler	11,2
Cedida por familiares u otras personas	1,7
Otras situaciones	0,8
N.s./N.c.	0,7
Total	100,0

Llama la atención, **el elevado porcentaje de viviendas en alquiler que encontramos en el Casco Histórico (20,8%)**, proporción que en el Ensanche Este es prácticamente residual (4%). Ello se explica por la distinta estructura urbana de ambas zonas. Habitualmente es en los cascos antiguos con viviendas de mayor antigüedad y tamaño, donde se concentra la vivienda en alquiler, algo mucho más extraño en los polígonos residenciales de estatus

medio-bajo de nuevo cuño. El Ensanche Norte se sitúa en una posición intermedia.

Régimen	Casco Histórico	Ensanche Este	Ensanche Norte
Propiedad	75,9	94,5	87,2
Alquiler	20,8	4,0	8,0
Cedida	2,8	1,0	1,1
Otras situaciones			2,7
N.s./N.c.	0,5	0,5	1,1
Total	100,0%	100,0%	100,0%

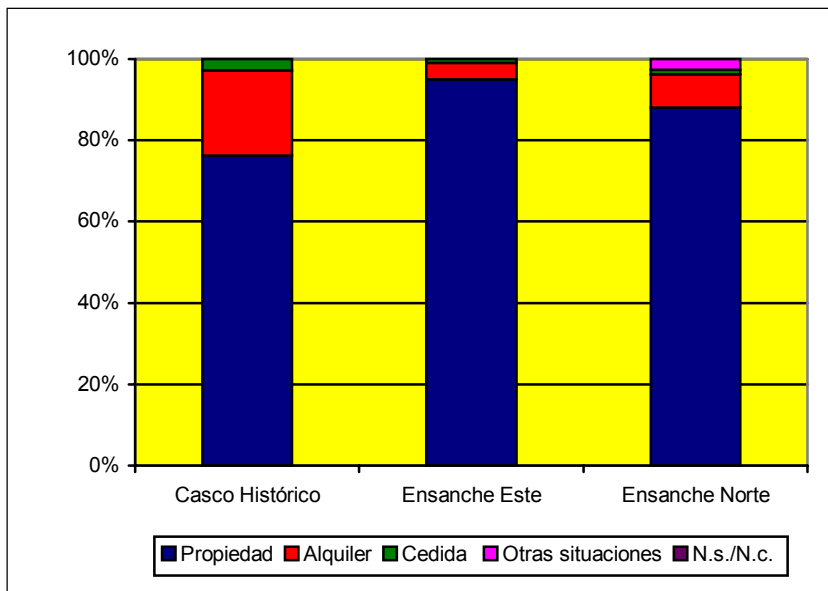

En cuanto a percepción de confort, **algo más de uno de cada cinco toledanos (21%) señala problemas en su vivienda**, que en una cuarta parte de los casos se refieren a las dimensiones (5,0%), en casi todos los restantes (12%) a la calidad y las instalaciones.

Problemas	%
Es demasiado pequeña	5,0
Es demasiado ruidosa	2,2
Es demasiado antigua	3,0
Necesitaría un ascensor	2,2
Está deteriorada, en mal estado	1,9
Es fría, no tiene calefacción	1,5
Es demasiado calurosa	0,6
Falta garaje	0,7
Tiene escaleras	0,6
Poca/ insuficiente presión del agua	0,4
Poca luz	0,2
Humedad	0,2
Necesita reformas	0,5
Mala calidad	0,2
Les resulta demasiado cara	0,4
Otros problemas	1,3
Ningún problema	77,3
N.s./N.c.	1,9
Total de respuestas	100,0

Por zonas lógicamente **es en el Casco Histórico donde se señalan más problemas de vivienda: en un 34% de los hogares** (antigüedad; mal estado; etc.), frente a un escaso 11% en el Este (tamaño; ascensor) y un 23% en el Norte (tamaño y acondicionamiento).l

Problemas	Casco	Este	Norte
Es demasiado pequeña	3,6	2,5	7,5
Es demasiado ruidosa	2,8	0,5	3,3
Es demasiado antigua	9,5	0	3,2
Necesitaría un ascensor	4	2,5	1,6
Está deteriorada, en mal estado	9,3	0	0,9
Es fría, no tiene calefacción	3,7	1,5	1
Es demasiado calurosa	0,5	1	1
Falta garaje	1,1	0	1,1
Tiene escaleras	0,4	0,5	0,7
Ningún problema	66,4	88,6	77,7

En cuanto a expectativas residenciales, **uno de cada siete toledanos** adultos (13,2%) **tiene intenciones firmes o considera bastante probable adquirir otra vivienda** - primera o segunda- en el plazo de dos años; **en términos absolutos equivaldría a cerca de 8000 viviendas**. Junto a ello un 9,9% admiten la posibilidad aunque no tienen una decisión en este sentido. El 73,4% restante afirma que no tiene dicha intención.

Intención de adquirir otra vivienda en los próximos dos años, ya sea como residencia principal, para veraneo o por algún otro motivo

Intencionalidad	%
Seguramente sí	6,4
Es probable que sí	6,8
No lo tienen decidido	4,4
Lo más probable es que no	5,5
Seguro que no	73,4
N.s./N.c.	3,5
Total	100,0

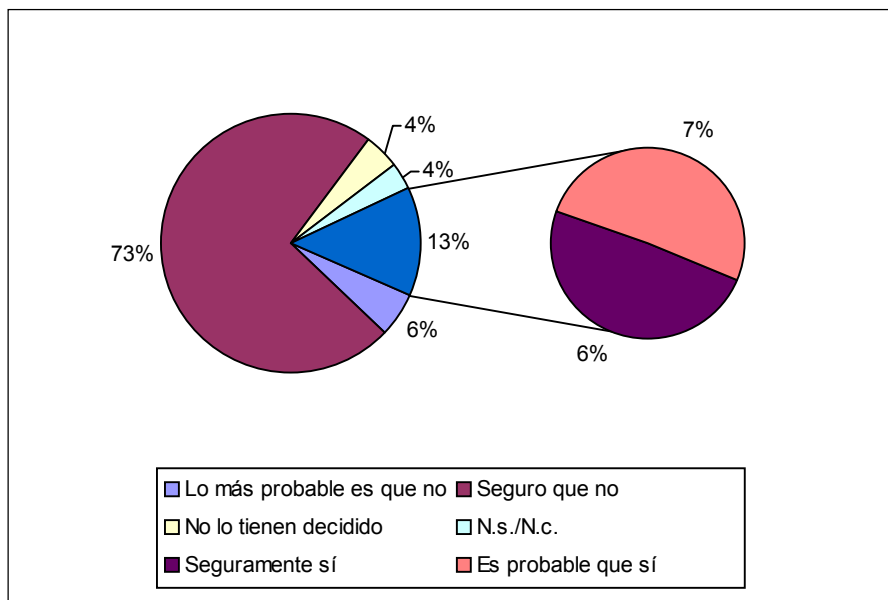

La intención de adquirir una vivienda parece estrechamente ligado a la emancipación pues es más elevada entre la población joven: quienes tienen entre 16 y 30 años, (16,8%), y sobre todo entre quienes cuentan entre **31 y 45, con un 23,3%**. A partir de dicha edad desciende al 11,2% entre quienes cuentan de 46 a 65, y al 0% entre los ancianos.

	16 a 30	31 a 45	46 a 65	66 y más
Seguramente sí	8,1%	14,0%	3,1%	0,0%
Es probable que sí	8,7%	9,3%	8,1%	0,0%
No lo tienen decidido (No leer)	3,4%	5,3%	6,8%	2,3%
Lo más probable es que no	7,4%	8,0%	5,0%	0,8%
Seguro que no	67,8%	60,7%	72,7%	94,0%
N.s./N.c.	4,7%	2,7%	4,3%	3,0%
Total	100,0%	100,0%	100,0%	100,0%

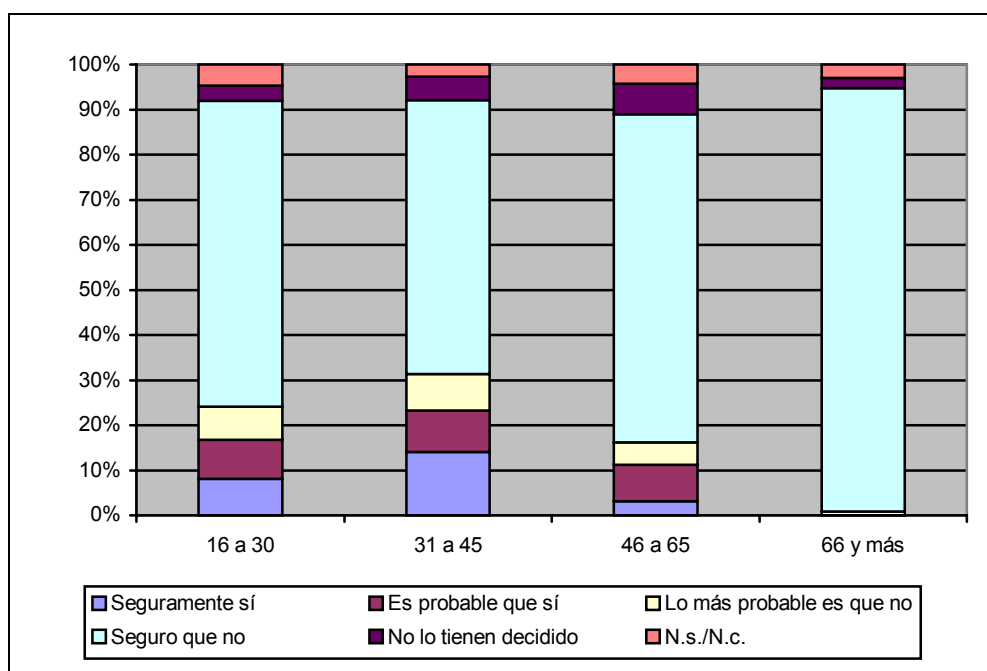

A la hora de hablar de tipologías de vivienda, la preferencia más habitual es por un piso (34,1%), aunque el resto de respuestas **apunta mayoritariamente (61,8%) a las tipologías unifamiliares**; hacia un urbanismo de baja densidad.

Si Ud. pudiera elegir libremente el tipo de vivienda que le gustaría tener, ¿cuál preferiría?

Tipologías	%
Un piso	36,8
Un adosado	12,3
Un unifamiliar	24,1
Una casa de campo	22,2
N.s./N.c.	4,6
Total	100,0

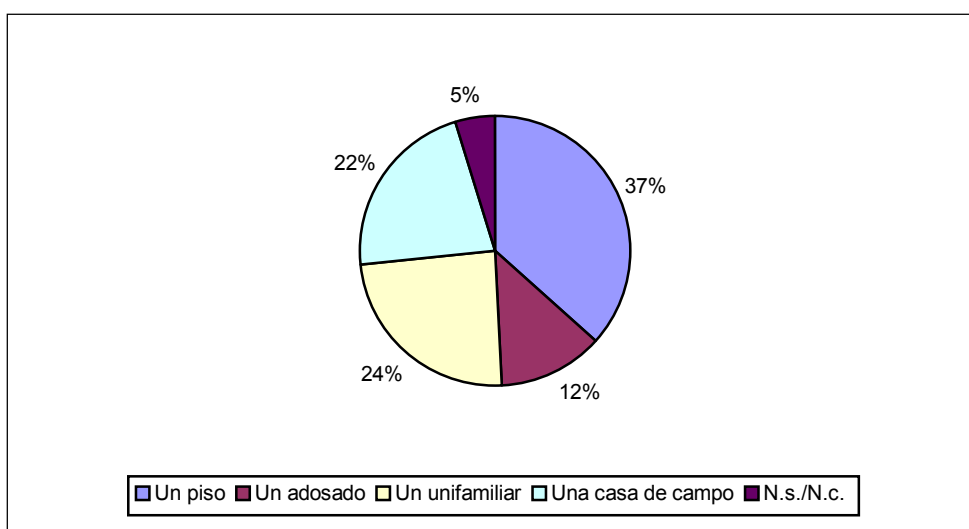

Las preferencias varían con la edad, y los mayores de 45 prefieren los pisos con notable diferencia, frente a los más jóvenes, más inclinados hacia las viviendas unifamiliares y las casas de campo. Los motivos de estas preferencias son bastante conocidos: para los mayores de cierta edad las viviendas unifamiliares resultan incómodas por muchos motivos, por ejemplo por las escaleras, mientras que los más jóvenes prefieren a menudo las viviendas unifamiliares por su mayor espacio y también por el "estilo de vida" que llevan aparejadas.

Tipologías	16 a 30	31 a 45	46 a 65	66 y más
Un piso	29,9%	28,2%	39,8%	50,7%
Un adosado	19,0%	13,4%	11,8%	3,7%
Un unifamiliar	25,9%	34,9%	14,9%	20,9%
Una casa de campo	24,5%	20,1%	28,0%	14,9%
N.s./N.c.	0,7%	3,4%	5,6%	9,7%
Total	100,0%	100,0%	100,0%	100,0%

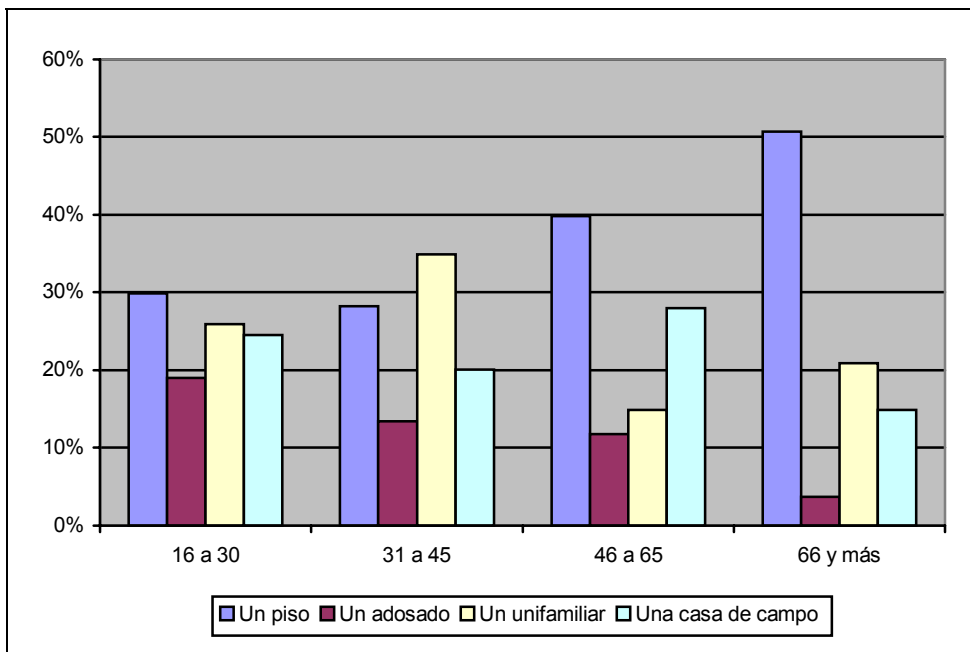

Pero también tiene que ver con la situación residencial presente y eso se advierte en el análisis territorializado. Así, en el Ensanche Este las tipologías de baja densidad destacan especialmente y también con peso, pero en menor grado, en el Casco Histórico. **Algo menos frecuente en el Ensanche Norte donde - probablemente por la mayor frecuencia del unifamiliar - más de un 40% se decanta por el piso.**

Tipologías	Casco Histórico	Ensanche Este	Ensanche Norte
Un piso	30,69	26,50	40,00
Un adosado	9,41	12,00	15,50
Un unifamiliar	26,24	32,50	20,00
Una casa de campo	27,23	26,00	20,50
N.s./N.c.	6,44	3,00	4,00

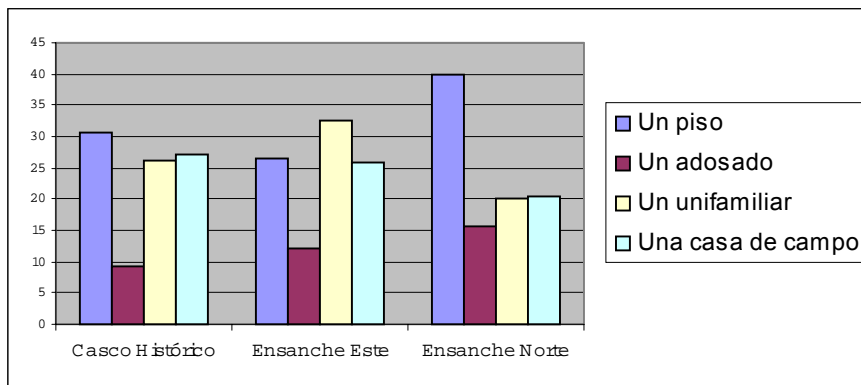

La categoría socioeconómica también influye en esta preferencia tipológica. **Así, las personas de condición más elevada prefieren mayoritariamente un piso, y lo mismo sucede con las de condición media.** Mientras, un tercio de las personas de hogares de extracción baja prefieren una vivienda unifamiliar, más de un diez por ciento por encima de las de otras condiciones. **El adosado es la tipología preferida de la clase media** y la casa de campo es transversal socialmente.

Tipologías	Alta	Media	Baja
Un piso	42,8%	39,2%	32,6%
Un adosado	15,2%	16,0%	7,0%
Un unifamiliar	18,1%	19,9%	32,6%
Una casa de campo	21,0%	23,8%	21,6%
N.s./N.c.	2,9%	1,1%	6,2%
Total	100,0%	100,0%	100,0%

4.2.2.-Nivel de motorización

A.- Grado de motorización y aparcamiento

El uso del transporte privado en Toledo tiene mucho peso, como vimos, entre los trabajadores y estudiantes, y de hecho la mitad de los mismos usan este medio de transporte para sus desplazamientos cotidianos. **Por ello, y por la peculiar estructura urbana toledana, es lógico encontrar que en un 82% de los hogares disponen de automóvil,** mientras sólo en un 18,0% no hay

ninguno. La intensa motorización llega al punto que el 45,2% de los hogares tienen más de un vehículo.

Posesión de coche en la familia	Porcentaje	Porcentaje Acumulado
Ninguno	18,0	18,0
Uno	36,6	54,6
Más de uno	45,2	99,8
N.s./N.c.	0,2	100,0
Total	100,0	

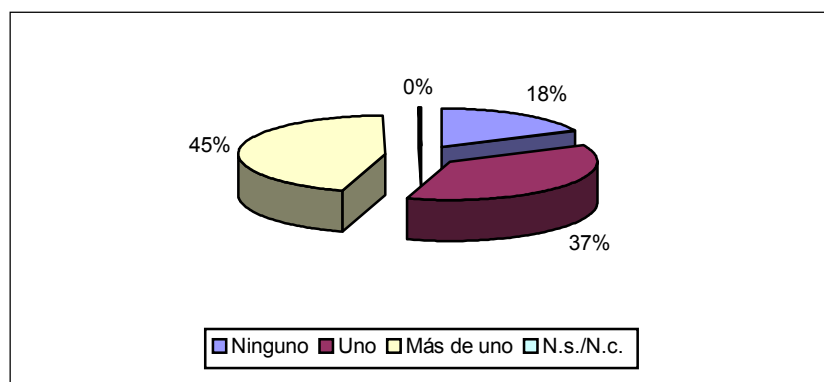

La motorización es, como parece evidente, función de la capacidad económica. **Los hogares de condición socioeconómica alta tienen más de un coche en un 60,1% de casos**, frente al 30,4% de los hogares de condición socioeconómica baja. Por el contrario, cuando las rentas del hogar son escasas es mucho más habitual no disponer de vehículo (27,8%) que en el caso de las rentas altas (4,3%).

Posesión de coche en la familia	Alta	Media	Baja
Ninguno	4,3%	15,9%	27,8%
Uno	35,5%	32,4%	41,9%
Más de uno	60,1%	51,6%	30,4%
Total	100,0%	100,0%	100,0%

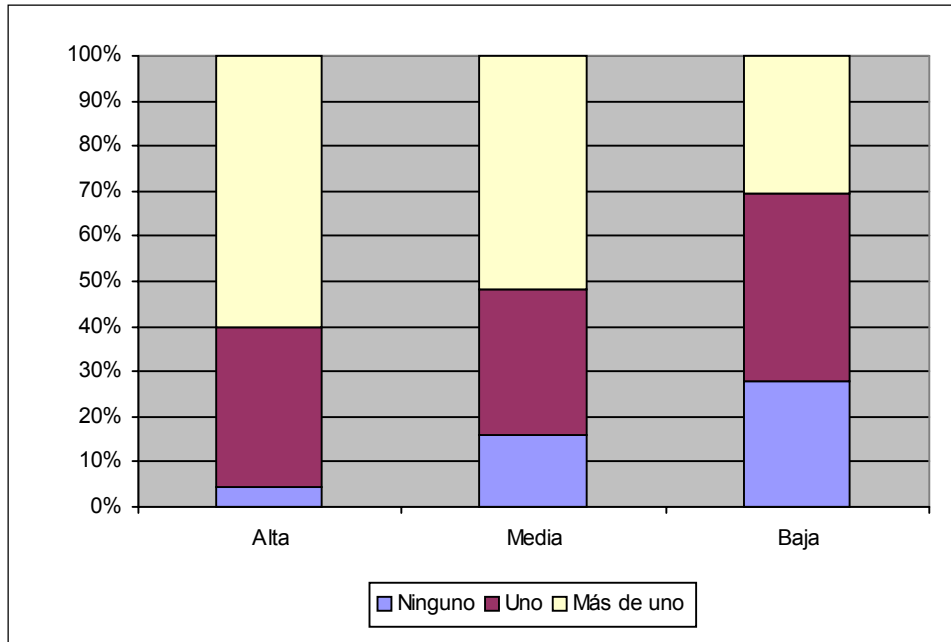

Así, hay más vehículos por hogar en los barrios donde la renta es mayor: **en el Ensanche Norte encontramos un 48,9% de hogares con más de un coche.** Sin embargo, aunque encontramos semejantes niveles de renta en el Casco Histórico y en el Ensanche Este, hay bastantes menos vehículos en la primera de estas zonas, con un 26,7% de hogares sin ningún coche propio (frente al 15,4% en el Este) y sólo un 30,7% con más de un coche (frente al 47,1% del Este). Esta diferencia hay que atribuirla o bien a la mayor edad media de la población y también a que el coche es un instrumento menos necesario en el Casco Histórico (donde vimos que muchos desplazamientos se hacen a pie), o bien a que otras condiciones independientes de la renta o la edad, como por ejemplo las dificultades de aparcamiento, hacen más arduo a los vecinos del centro disponer de vehículo propio.

Posesión vehículo	Casco Histórico	Ensanche Este	Ensanche Norte
Ninguno	26,7%	15,4%	16,7%
Uno	42,6%	37,0%	34,4%
Más de uno	30,7%	47,1%	48,9%
N.s./N.c.	0,0%	0,5%	0,0%
Total	100,0%	100,0%	100,0%

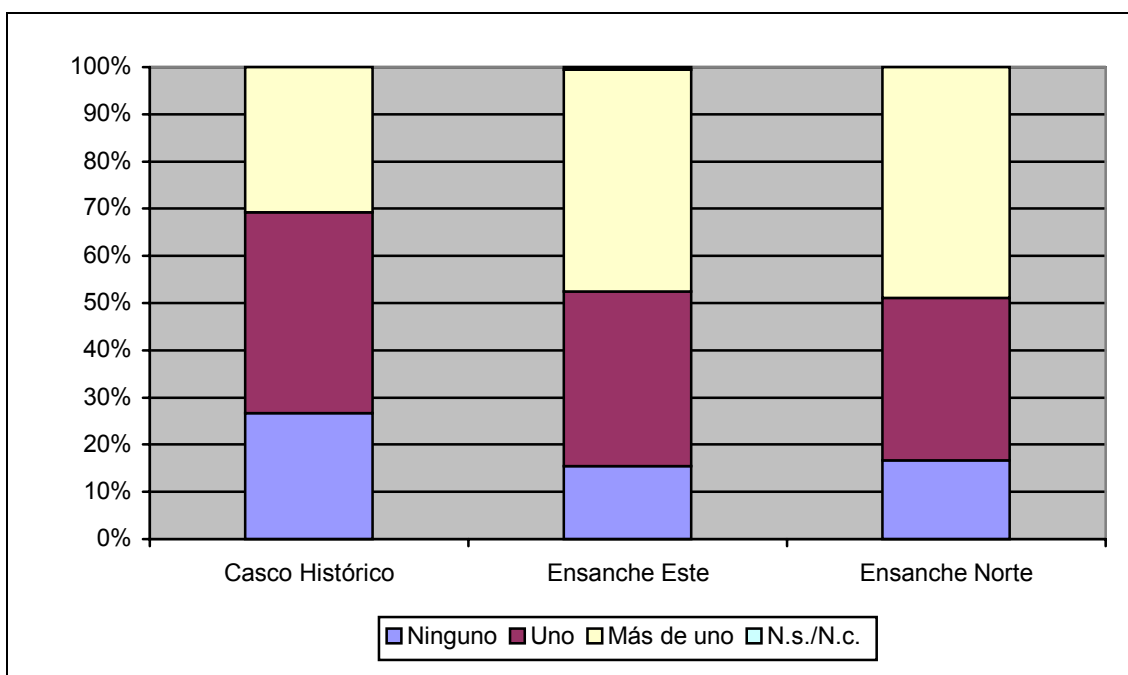

En efecto, **en la tercera parte de hogares con automóvil encuentran problemas para aparcar cerca de su domicilio (27,7%)**, sea de manera ocasional (10,6%) o continua (17,1%). Sin embargo, un importante 71,9% de los mismos nunca encuentran estas dificultades. Pero **en el Casco Histórico son mayoría absoluta (50,7%) quienes no pueden aparcar cerca de su domicilio**, sea en ocasiones (12,3%) o sea siempre o casi siempre (38,4%). Los problemas son, por el contrario, mucho menores en el Ensanche Este, y en el Ensanche Norte la situación es intermedia.

**¿Tienen algún problema para aparcar el/ los coches/ s en las proximidades de su casa?
(base: tienen coche)**

	Total	Casco Histórico	Ensanche Este	Ensanche Norte
No, ninguno	71,9	49,3%	88,0%	66,9%
Sí, de vez en cuando	10,6	12,3%	8,0%	11,9%
Sí, siempre o casi siempre	17,1	38,4%	4,0%	20,3%
N.s./N.c.	0,4	0,0%	0,0%	0,8%
Total	100,0	100,0%	100,0%	100,0%

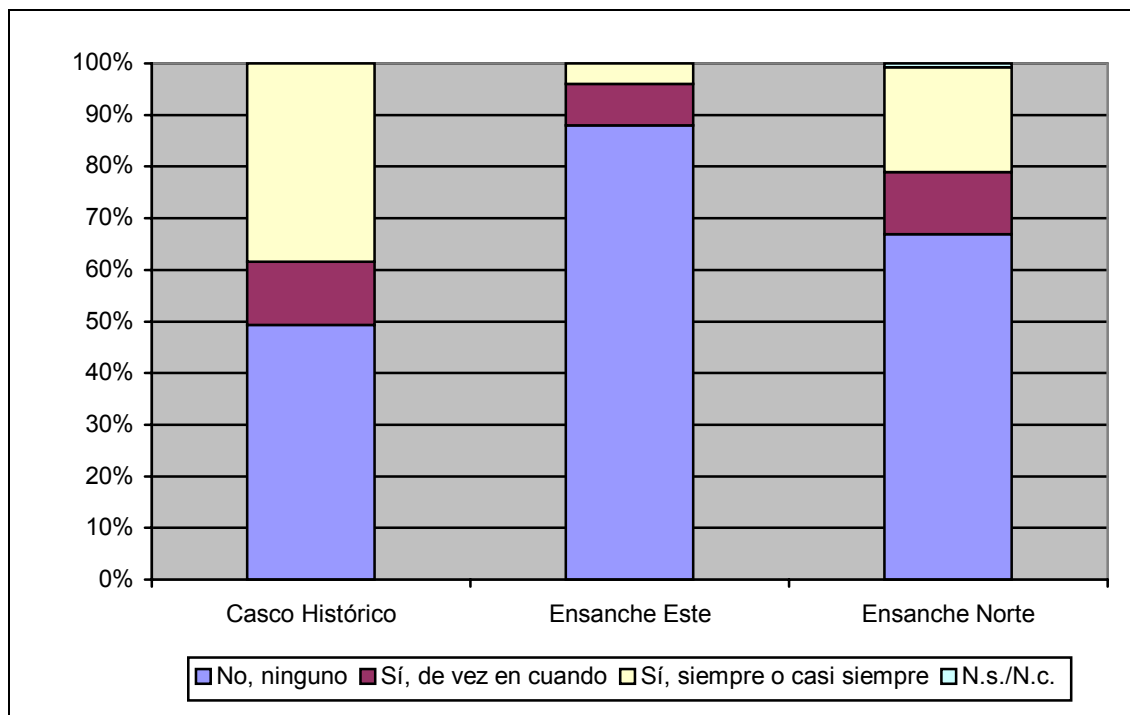

Entre quienes no detectan este tipo de problemas encontramos que la inmensa mayoría (69,2%) lo atribuye a que dispone de un garaje, sobre todo de la propia vivienda (62,7%), en ocasiones de residentes (16,5%).

No tienen problemas de aparcamiento porque... (Base: no tienen problemas de aparcamiento)

	Porcentaje
La vivienda tiene garaje propio	62,7
Tienen plaza en un aparcamiento de residentes	16,5
Hay suficientes plazas de aparcamiento en la calle	20,6
N.s./N.c.	0,2
Total	100,0

La explicación de los menores problemas de aparcamiento en los ensanches es diversa. En los hogares del Ensanche Este se aprecia una buena disponibilidad de plazas de aparcamiento en la calle, mientras que los del Ensanche Norte atribuyen su opinión mayoritariamente a que su vivienda dispone de garaje propio.

	Casco Histórico	Ensanche Este	Ensanche Resto
La vivienda tiene garaje propio	58,3%	59,5%	67,1%
Tienen plaza en un aparcamiento de residentes	30,6%	11,8%	17,7%
Hay suficientes plazas de aparcamiento en la calle	11,1%	28,1%	15,2%
N.s./N.c.	0,0%	0,7%	0,0%
Total	100,0%	100,0%	100,0%

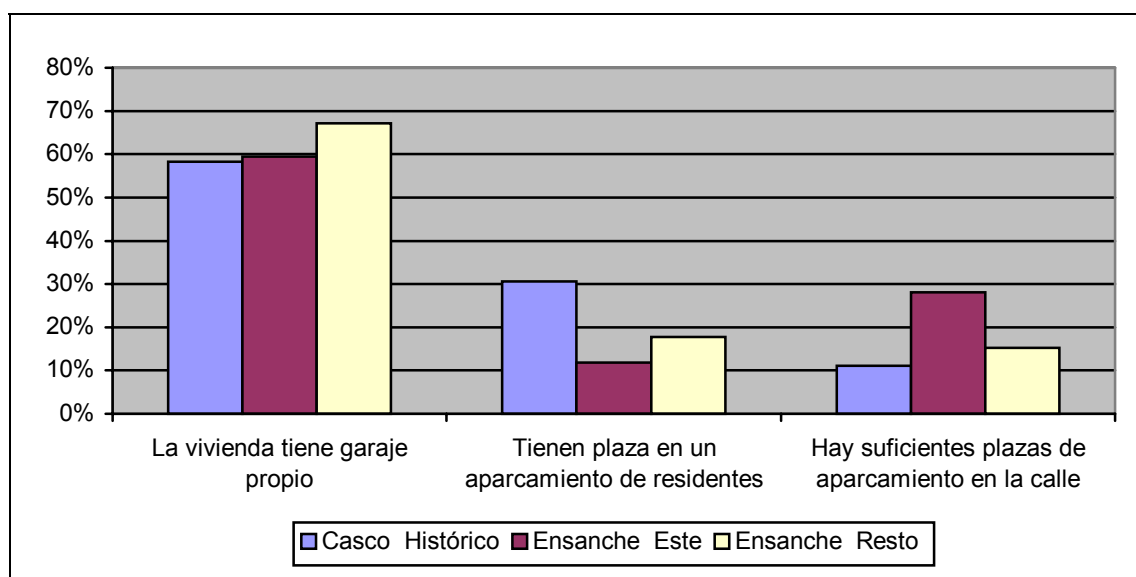

4.2.3.-Uso y acceso a las NNTT de información y comunicación

En este momento el acceso y uso de las NNTT y las diferencias que se aprecian a este respecto por segmentos sociales, de edad o género - la llamada "brecha digital"- constituye unos factores claro de integración social.

En el caso de Toledo, la posesión y uso de ordenadores se encuentra bastante extendido en los hogares como no podía ser de otra manera de acuerdo a las características sociales y culturales de su población (nivel de estudios:

porcentaje alto de trabajadores del sector publico habituados al uso de informática; elevado nº de estudiantes universitarios; etc.) De hecho, según los datos de nuestra encuesta un 59,3% de hogares de Toledo dispondría de ordenador frente a un 43,3% en el conjunto de España o un 34,8% en Castilla La Mancha²(región junto a Extremadura y Galicia con menor penetración). Sin embargo, quienes poseen un ordenador en su vivienda son más que quienes lo usan (50,1%), lo que revela que algunos miembros del hogar - probablemente los de más edad no lo emplean en absoluto.

	Tienen ordenador en casa	Uso frecuente de ordenadores
No	40,2	48,3
Ocasionalmente	0,0	15,6
Sí	59,3	34,5
N.s./N.c.	0,5	1,6
Total	100,0	100,0

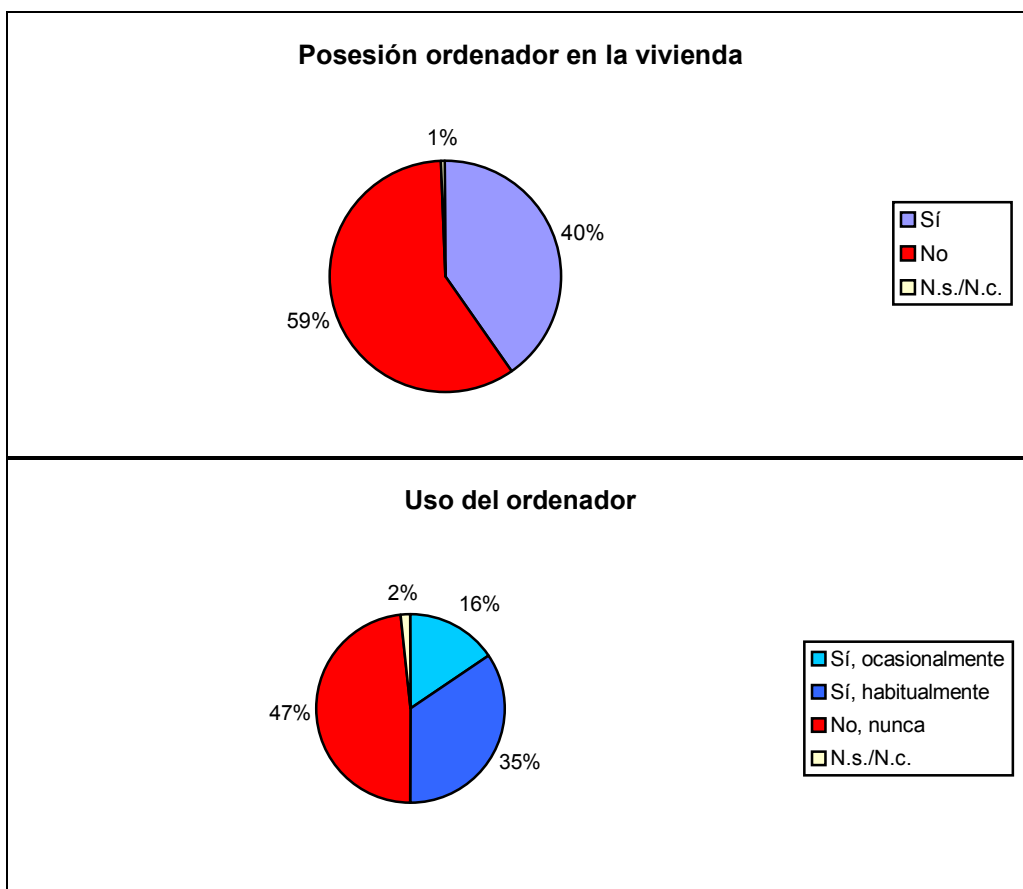

² Equipamiento y uso de tecnologías de información y comunicación en las viviendas. INE 2003

El uso de Internet desde el hogar está menos extendido que la posesión de un ordenador personal en el domicilio (41,4% frente a 59,3%).

En todo caso el acceso a Internet desde cualquier sitio (45% mayores 16 años) puede considerarse - al margen del error muestral- ciertamente elevado en el contexto nacional donde solo un 34,2% de personas de 15 y más años utilizaron en los últimos meses Internet según el estudio citado. Por su parte el acceso a la Red desde los hogares toledanos -equiparable al 24,5% del total de hogares- es muy similar al promedio nacional (25,2 % de los hogares) y muy superior al promedio regional (14,7% de hogares) .Pero hay una parte de los toledanos que usan este medio de comunicación sin estar conectados desde su domicilio; de hecho los que lo usan (45,4%) son más que las que lo tienen en su domicilio (41,4).

	Acceso a Internet en su casa	Uso de Internet
No	57,8	53,1
Ocasionalmente	0	18,3
Sí	41,4	27,1
N.s./N.c.	0,8	1,5
Total	100,0	100,0

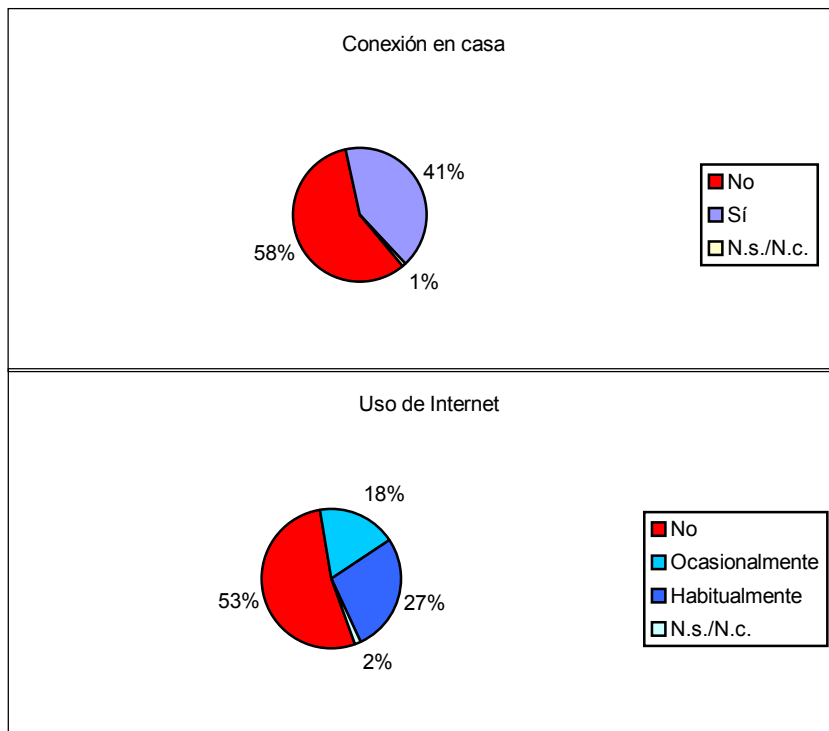

La frecuencia de uso de los equipamientos informáticos, tanto de ordenadores personales como de acceso a internet, **está muy directamente relacionada con dos factores: la edad y la condición socioeconómica**. Cuanto más joven y cuanto más acomodado es un hogar más probable es que posea este tipo de dispositivos.

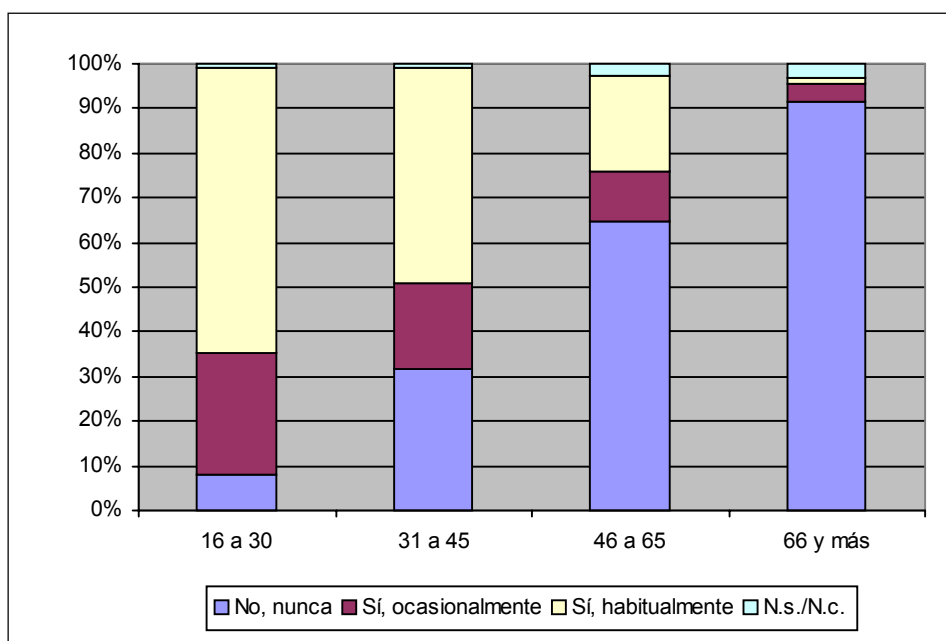

	16 a 30	31 a 45	46 a 65	66 y más
No, nunca	8,1%	31,5%	64,8%	91,7%
Sí, ocasionalmente	27,0%	19,5%	11,1%	3,8%
Sí, habitualmente	64,2%	48,3%	21,6%	1,5%
N.s./N.c.	0,7%	0,7%	2,5%	3,0%
Total	100,0%	100,0%	100,0%	100,0%

En el caso de los segmentos de edad - y coincidiendo con las tendencias que se producen en el contexto nacional- , más de un 60% de los jóvenes utilizan habitualmente la Red, porcentaje que desciende a un 48% en la población adulta, a un 22% en la madura y a un 3% entre los ancianos.

En el caso de la clase social, la "brecha digital " tiene un recorrido que oscila entre un 45% que lo usa de forma habitual en los niveles altos, hasta un 12% en los bajos, pasando por un 32% en los medios.

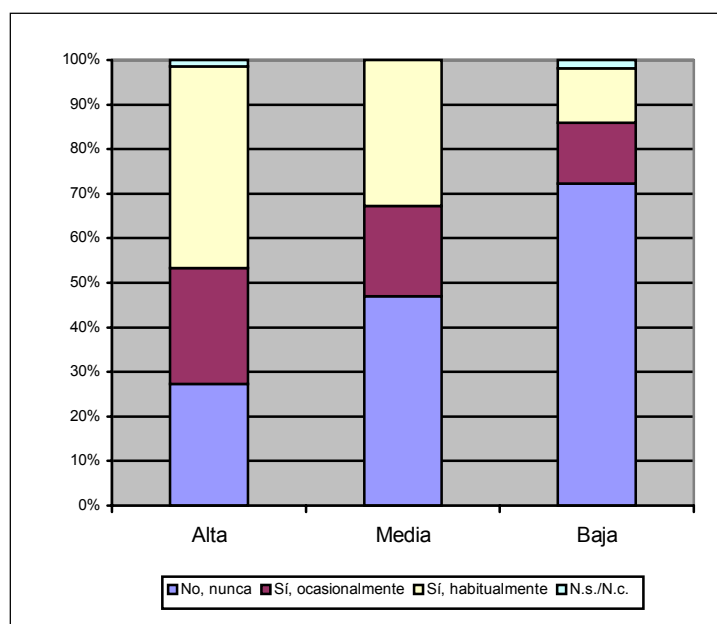

	Alta	Media	Baja
No, nunca	27,3%	47,0%	72,2%
Sí, ocasionalmente	25,9%	20,2%	13,7%
Sí, habitualmente	45,3%	32,8%	12,3%
N.s./N.c.	1,4%	0,0%	1,8%
Total	100,0%	100,0%	100,0%

En el uso influye también el género. Las mujeres toledanas- como en general el resto de las españolas- se muestran bastante menos inclinadas a usar ordenadores, sea por su edad media más elevada, por el tipo de trabajo o por la orientación cultural de sus actitudes.

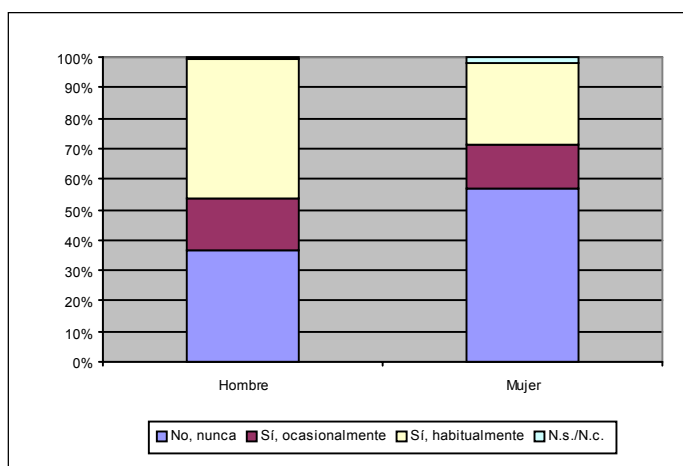

	Hombre	Mujer
No, nunca	36,7%	56,9%
Sí, ocasionalmente	16,9%	14,6%
Sí, habitualmente	45,6%	26,5%
N.s./N.c.	0,8%	2,0%
Total	100,0%	100,0%

4.2.4.-Opinión sobre la inmigración

En el estudio demográfico, vimos como el peso de la población inmigrante en Toledo (5,1% de la población total a finales de 2003) no se puede considerar elevado en el contexto nacional, aunque como en todos los demás casos destaca la rapidez con la que se ha producido el fenómeno. También destaca el nivel de concentración espacial de dicha población, ya que del total de inmigrantes que viven en Toledo el 32,4% reside en el Casco Histórico y otro 21% en Santa María de Benquerencia.

Pues bien, la postura de los toledanos con respecto a la inmigración es, en conjunto, favorable, y dos terceras partes no consideran que tengan una presencia excesiva aunque casi un 30% de ellos (29,3%) consideran que son demasiados, algo que llama la atención en una ciudad donde la inmigración es escasa y quizá por ello muchos toledanos (18,4%) se abstienen de opinar.

Si comparamos estas opiniones con el contexto español observaremos una postura mucho más tolerante de los toledanos, también con menor presencia relativa de inmigrantes. Según una encuesta reciente el 59,4 por ciento de los españoles cree que España acoge más inmigrantes de los que puede (30% en Toledo); mientras un 21,7 por ciento de la población piensa que es un número en torno al que puede recibir (51% en Toledo) y un 13,7 por ciento opina que es menos de lo que puede acoger (18% en Toledo).

¿Qué le parece el número de personas procedentes de terceros países (inmigrantes) que viven en Toledo actualmente?

	%
Son demasiados	29,3
Son bastantes, pero no demasiados	38,8
Son pocos	13,5
N.s./N.c.	18,4
Total	100,0

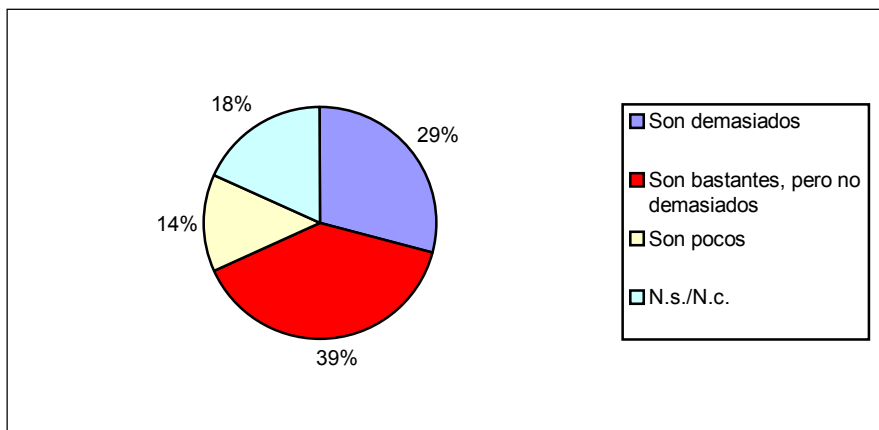

La alarma es mayor entre las personas de condición socioeconómica baja que entre las de media o alta, resultado habitual en todos los estudios sobre el particular. La explicación a este fenómeno es que los inmigrantes, que habitualmente se insertan en posiciones socioeconómicas bajas, compiten con los nacionales de esta posición por los mismos recursos. En otras palabras, las personas de condición socioeconómica alta habitualmente no viven en los mismos barrios que los inmigrantes, ni sus hijos acuden a los mismos colegios, ni compiten con ellos en el mercado laboral.

	Alta	Media	Baja
Son demasiados	17,3%	28,0%	40,1%
Son bastantes, pero no demasiados	44,6%	41,2%	32,2%
Son pocos	24,5%	12,1%	8,4%
N.s./N.c.	13,7%	18,7%	19,4%
Total	100,0%	100,0%	100,0%

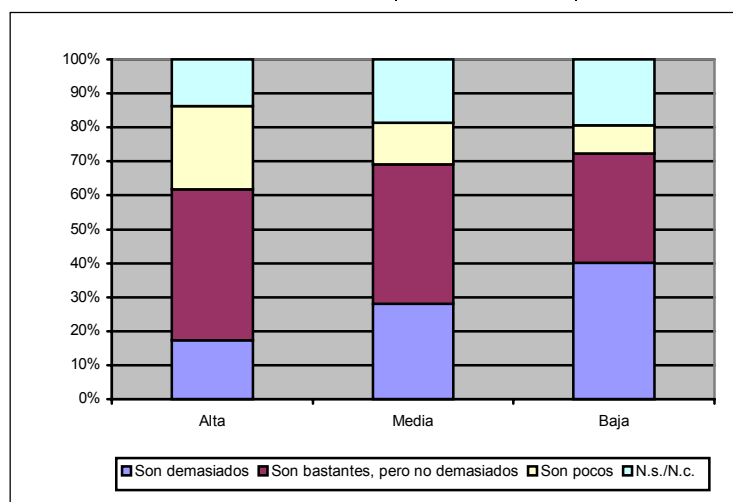

La coincidencia de estas variables con zonas específicas, y la mayor presencia de inmigrantes en determinados barrios, influye de manera destacable en la opinión territorializada. De hecho las posturas más alarmistas se localizan en el Ensanche Este y el Casco mientras que son más tolerantes en el Ensanche Norte

	Casco Histórico	Ensanche Este	Ensanche Norte
Son demasiados	29,21	32,50	18,50
Son bastantes, pero no demasiados	38,61	43,00	42,50
Son pocos	12,38	11,50	19,50
N.s./N.c.	19,80	13,00	19,50

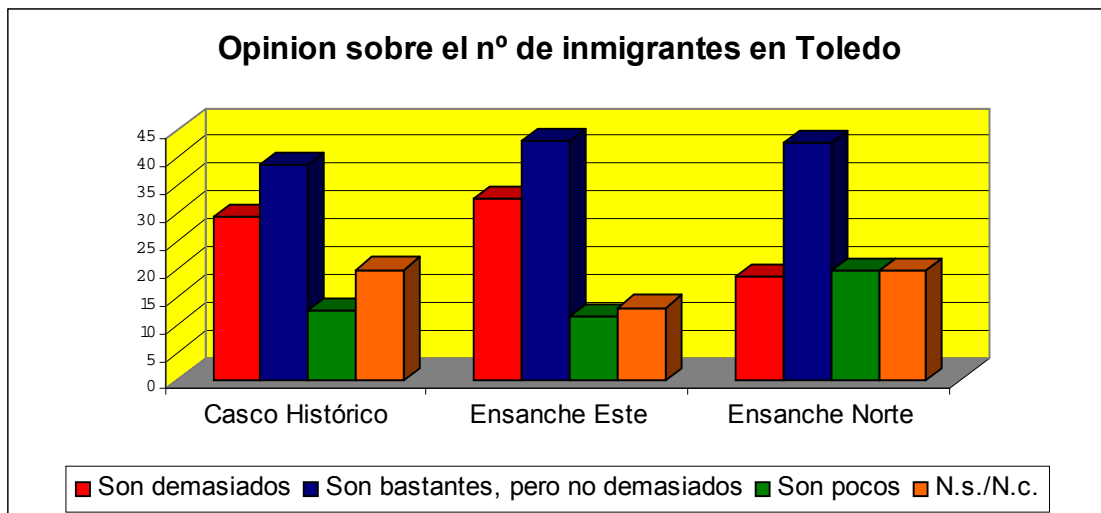

4.2.5.- Nivel de asociacionismo

La pertenencia a asociaciones se encuentra bastante extendida en la ciudad. De hecho un tercio de los entrevistados (30,2%) declara pertenecen a una asociación.

¿Pertenece Ud. a alguna asociación o entidad, ya sea social, cultural, sindical, política, religiosa o de cualquier otro tipo?

	Porcentaje
Sí	30,2
No	69,0
N.s./N.c.	0,8
Total	100

El asociacionismo está bastante más extendido entre los varones (36,5%) que entre las mujeres (25,4%). Esto es destacable, ya que los estudios de otros contextos muestran lo contrario.

	Hombre	Mujer
Sí	36,5%	25,4%
No	62,7%	73,8%
N.s./N.c.	0,8%	0,9%
Total	100,0%	100,0%

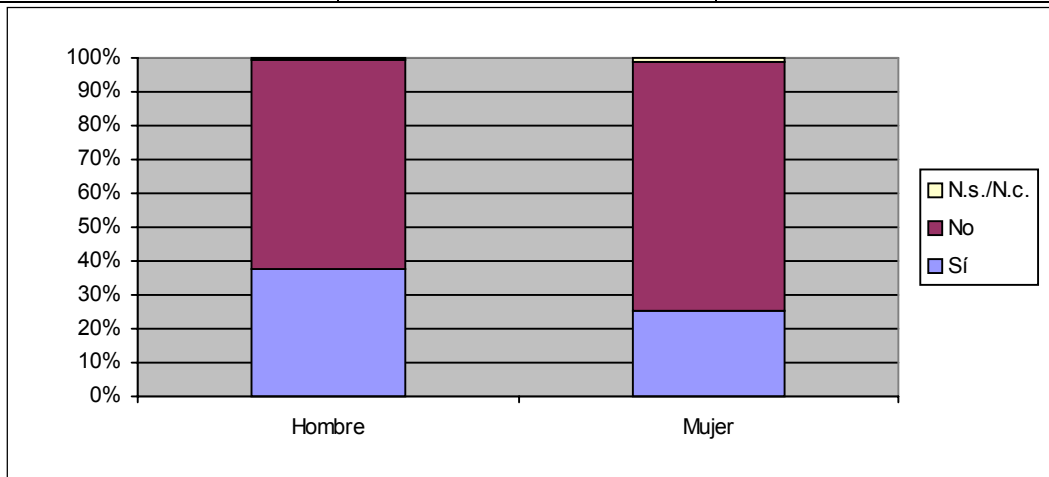

Por otra parte entre los toledanos de condición socioeconómica alta la pertenencia a asociaciones es más habitual (35,5%) que entre los de condición baja (24,7%).

	Alta	Media	Baja
Sí	35,5%	36,3%	24,7%
No	63,8%	63,7%	75,3%
N.s./N.c.	0,7%	0,0%	0,0%
Total	100,0%	100,0%	100,0%

La explicación a las diferencias entre géneros probablemente hay que buscarla en el tipo de asociaciones que se encuentran más extendidas en la ciudad, los sindicatos y organizaciones profesionales y los partidos políticos, que son entidades preferentemente masculinas. Las organizaciones benéficas, generalmente más feminizadas, están menos presentes en la ciudad.

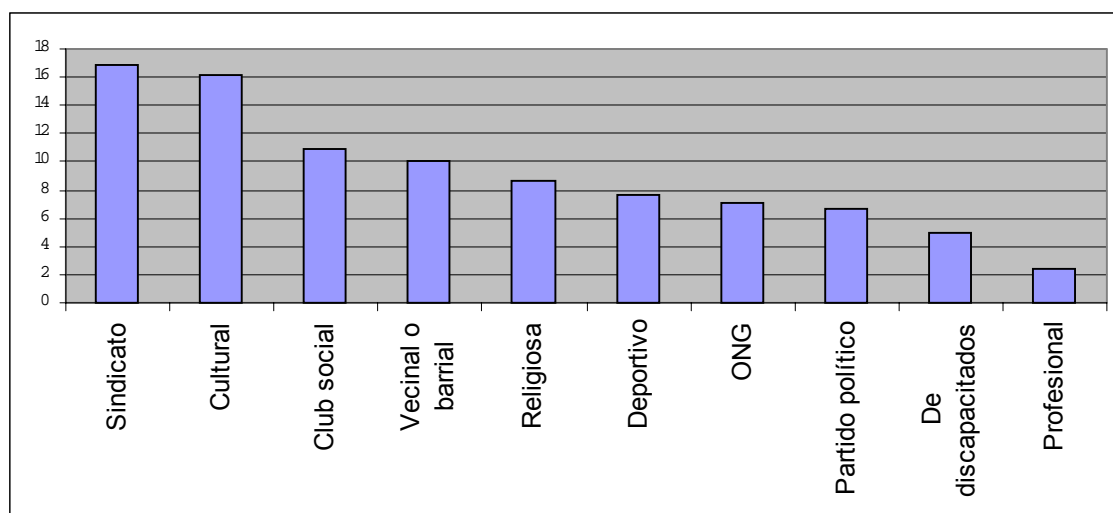

Tipo de asociación a la que pertenece	%
Sindicato	16,8
Cultural	16,1
Club social	10,9
Vecinal o barrial	10,0
Religiosa	8,6
Deportivo	7,6
ONG	7,1
Partido político	6,7
De discapacitados o familiares de discapacitados	5,0
Profesional	2,4
AMPA	1,6
N.s./N.c.	1,6
De consumidores	0,7
De amas de casa	0,5
Científica	0,6
Ciudadana	0,6
De enfermos o familiares de enfermos	0,3
De estudiantes	0,5
Musical	0,8
De parejas con hijos adoptados/ de adopción	0,5
De veteranos	0,7
Total	100,0

La categoría socioeconómica familiar establece diferencias interesantes. En los niveles altos es más frecuente la participación en asociaciones culturales y políticas; en los niveles medios en las deportivas, vecinales clubes sociales y sindicatos, y entre los niveles bajos destaca la afiliación a sindicatos y entidades vecinales, con escasa presencia de la afiliación a partidos políticos: algo que alcanza casi un tercio en los niveles altos.

	Alta	Media	Baja
Vecinal o barrial	6,25	16,13	10,91
De consumidores	1,56		
Sindicato	14,06	20,97	29,09
Partido político	14,06	3,23	5,45
Club social	4,69	9,68	7,27
Deportivo	3,13	17,74	3,64
Cultural	26,56	16,13	14,55
De amas de casa	1,56		
AMPA			1,82
Científica	1,56		
Ciudadana	1,56		1,82
De discapacitados o familiares de discapacitados	1,56	1,61	3,64
De enfermos o familiares de enfermos			1,82
De estudiantes		1,61	
De jubilados			1,82
Musical	1,56		
ONG	4,69	4,84	5,45
De parejas con hijos adoptados/ de adopción			1,82
Profesional	4,69	3,23	
Religiosa	7,81	4,84	9,09
De veteranos	1,56		
De viudas	1,56		
N.s./N.c.	1,56		1,82

Por zonas, destaca la afiliación sindical en el Ensanche Este; la cultural religiosa y vecinal en el Casco y las culturales y sociales en el Ensanche Norte.

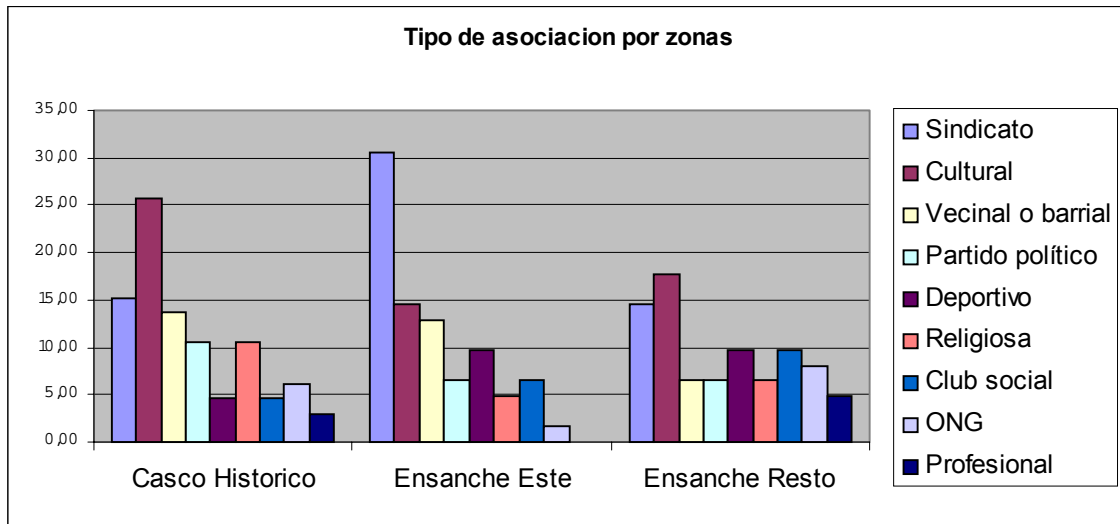

ANEXO 1.- FICHA TÉCNICA DE LA ENCUESTA A LA POBLACIÓN

1.-OBJETIVOS

La aplicación de una encuesta por muestreo como complemento a los trabajos de población del POMT, se concibe como "**instrumento ómnibus**" que versa sobre diversos aspectos de la vida cotidiana de los ciudadanos de Toledo y de su Entorno metropolitano. Se trata de dos cuestionarios complementarios aplicados a la población de 16 y más años residentes en Toledo, de una parte, y a la población de 16 y más años residentes en los 11 municipios que configuran el Entorno metropolitano de la capital regional.

El objetivo del cuestionario aplicado en la capital tiene un triple objetivo: analizar las condiciones de vida, las prácticas sociales (uso de la ciudad y de los equipamientos) y las valoraciones subjetivas sobre calidad de vida e imagen de la ciudad. Los resultados, en la Encuesta de Toledo se presentan con significación para tres grandes zonas homogéneas: Casco Histórico; Ensanche Este y Ensanche Norte. En el Entorno los resultados son para el conjunto.

Los objetivos y utilidad de esta de la encuesta son varios

- Medición -a través de una serie de indicadores significativos- de demandas sociales, diferenciales según colectivos y áreas territoriales.
- Afinar al máximo el diagnóstico sobre los déficits de equipamientos y servicios.
- Obtener un "mapa dinámico" de los "usos" de la ciudad y vida cotidiana de los toledanos.
- Conocer aspectos clave sobre la evolución y expectativas de cambios y trasvases poblacionales y residenciales.
- Estudiar aspectos objetivos de la calidad vida (uso y nivel de equipamiento informático de los hogares; categorías socioeconómicas) y subjetivos (valoración e imagen)

2.- CONTENIDO

El cuestionario aplicado en Toledo municipio consta de los bloques y variables siguientes. El del Entorno se refiere parcialmente a los bloques 1,3 y 4.

A.- ARRAIGO Y CAMBIOS RESIDENCIALES

- Tiempo de residencia
- Cambios habidos: residencia anterior
- Razones cambios habidos
- Cambios previstos y razones

B.- CALIDAD DE VIDA E IMAGEN DE LA CIUDAD Y DEL BARRIO

- Grado de satisfacción y puntuación calidad vida
- Evolución calidad de vida últimos años
- Aspectos más valorados y denostados
- Problemas y soluciones
- Localización centro del barrio
- Barrio ideal de residencia

C.-USO DINÁMICO Y FUTURO DE LA CIUDAD

- Frecuencia y motivo visita Casco Histórico
- Lugar de paseo, compras, trabajo
- Opinión impacto nuevos medios transporte en la ciudad

D- EQUIPAMIENTOS Y ZONAS VERDES

- Valoración de las tipologías equipamentales y servicios nivel ciudad
- Equipamiento deseado
- Valoración tipologías equipamentales y servicios proximidad
- Accesibilidad y frecuencia de uso equipamientos y zonas verdes

E.- VARIABLES BÁSICAS Y ESTRATÉGICAS

- Variables clasificación (nivel estudios; ocupación; etc.)
- Motorización y desplazamientos por motivo trabajo
- Características vivienda y posesión segunda residencia
- Equipamiento informático y uso NNTT
- Opinión inmigración

3.--FICHA TÉCNICA

Universo: Individuos de ambos sexos de 16 y más años residiendo en hogares familiares con teléfono del municipio de Toledo y de los 11 municipios del Entorno metropolitano.

Ámbitos territoriales: Término municipal de Toledo y municipios de Argés, Bargas, Burguillos de Toledo, Cabañas de la Sagra, Cobisa, Guadamur, Magán, Mocejón, Nambroca, Olías del Rey y Yunclillos

Tamaño muestral y afijación: 750 entrevistas: 600 aplicadas en la capital desagregada en tres grandes zonas¹(200 en cada zona con afijación simple) y 150 aplicadas en los municipios del Entorno con afijación proporcional a su población. Posteriormente se ponderaron los resultados de Toledo capital para restituir la proporcionalidad con el universo.

Selección de entrevistados: Aleatoria de hogares mediante listados CETESA, complementada con cuotas anidadas de sexo /edad por zona para la determinación de individuos a entrevistar.

Método de aplicación: Entrevista telefónica asistida por ordenador (Sistema CATI-BELLVIEW).

Fechas del trabajo de campo: Enero 2004

Margen de error: Para un nivel de confianza de 95,5% en las condiciones habituales de muestreo donde $p = q = 50\%$ el margen de error es en el total muestral de +/- 3,6% para el conjunto de Toledo y su Entorno; para Toledo municipio es de +/- 4% y para el Entorno de +/- 7,5%. En las zonas de Toledo se estima un máximo de +/- 6,5% en cada una

Instituto responsable del trabajo de campo.: TNS Demoscopia SA

¹ La delimitación de las tres zonas se realizó por agrupación de los 15 barrios utilizados en el Diagnóstico Urbano del POUMT y cuya ficha se adjunta en estos anexos. Son: Casco Histórico (Casco y Antequeruela); Ensanche Este (Santa Bárbara y Polígono de Sta M^a Benquerencia); Ensanche Norte (resto ciudad).

1,-POBLACIÓN

1.1. ARRAIGO CIUDAD Y BARRIO Y CAMBIOS

A.- SITUACIÓN ACTUAL Y MOVIMIENTOS INTERURBANOS

B.- PASADO RECIENTE Y. MOVIMIENTOS INTRAURBANOS

**C.-FUTURO INMEDIATO: FIRMEZA ARRAIGO RESIDENCIAL
MOVIMIENTOS**

C1.-Expectativas de cambios-> comparación pueblos

C2.-Principales barrios/municipios atractores /expulsores

2.-CALIDAD DE VIDA: CIUDAD Y BARRIO

D.--CIUDAD

D 1.-Ciudad /barrio ideal

D2.-.- Calidad DE vida : satisfacción

D3.-.-Aspectos valorados/denostados

D4.-Puntuación calidad de vida y evolución reciente

D5.-.-Aspectos valorados/denostados calidad de vida

D6.-- Problemas urbanos y soluciones

E.- BARRIO

E2.-.- Calidad DE vida : satisfacción

E3.-.-Puntuación calidad de vida y evolución reciente

E4.-.-.-Aspectos valorados/denostados

E5.- Localización del centro

E6.-- Problemas urbanos y soluciones

3.- EQUIPAMIENTOS

F.-VALORACIÓN TIPOLOGIAS Y SERVICIOS EQUIPAMENTALES NIVEL CIUDAD

F1.- Detección de problemas sanitario, educativo, deportivo, cultural, bienestar y verde

F2.--.-Identificación de problemas equipamentales y de servicios sanitario, educativo, deportivo, cultural, bienestar y verde

F3.--Equipamiento deseado

G.-.- EQUIPAMIENTOS DE PROXIMIDAD

G1.-Detección de problemas guarderías, CEIP, consultorios, polideportivos, piscina, centro cívico, centro de día , jardín publico

4.-USO DINÁMICO Y FUTURO CIUDAD

H.- USO CENTRO HISTORICO

I-COMPRAS

J.-TRABAJO

K-FUTURO CIUDAD

5.- ASPECTOS VARIOS

L.- MOTORIZACIÓN Y APARCAMIENTO

M.-VIVIENDA

N.-USO Y ACCESO NNTT

O.-.POSICION FRENTE A LOS INMIGRANTES

P.--ASOCIACIONISMO

6.-DATOS POBLACIONALES DE LA ENCUESTA

Q.- FAMILIA

R.- SUFICIENCIA DE INGRESOS

S.- SOCIOLOGÍA DE LA POBLACION

1,-POBLACIÓN

1.1. ARRAIGO CIUDAD Y BARRIO Y CAMBIOS

A.- SITUACIÓN ACTUAL Y MOVIMIENTOS INTERURBANOS

Los habitantes de la ciudad de Toledo nacieron en ella mayoritariamente, y en particular en el Casco Histórico (68,0%). Sin embargo, casi la mitad de los pobladores de Toledo no son nativos (46,8%). La proporción de pobladores nativos es aún menor entre los habitantes de los pueblos del entorno urbano (43,8%).

2. ¿Desde cuándo reside Ud. en este municipio?

	Toledo	Pueblos
Desde siempre, nació aquí	53,2	43,8
Desde hace x años	46,8	56,2
Total	100,0	100,0

	Casco Histórico	Ensanche Este	Ensanche Norte
Desde siempre, nació aquí	68,0%	46,9%	53,0%
Desde hace x años	32,0%	53,1%	47,0%
Total	100,0%	100,0%	100,0%

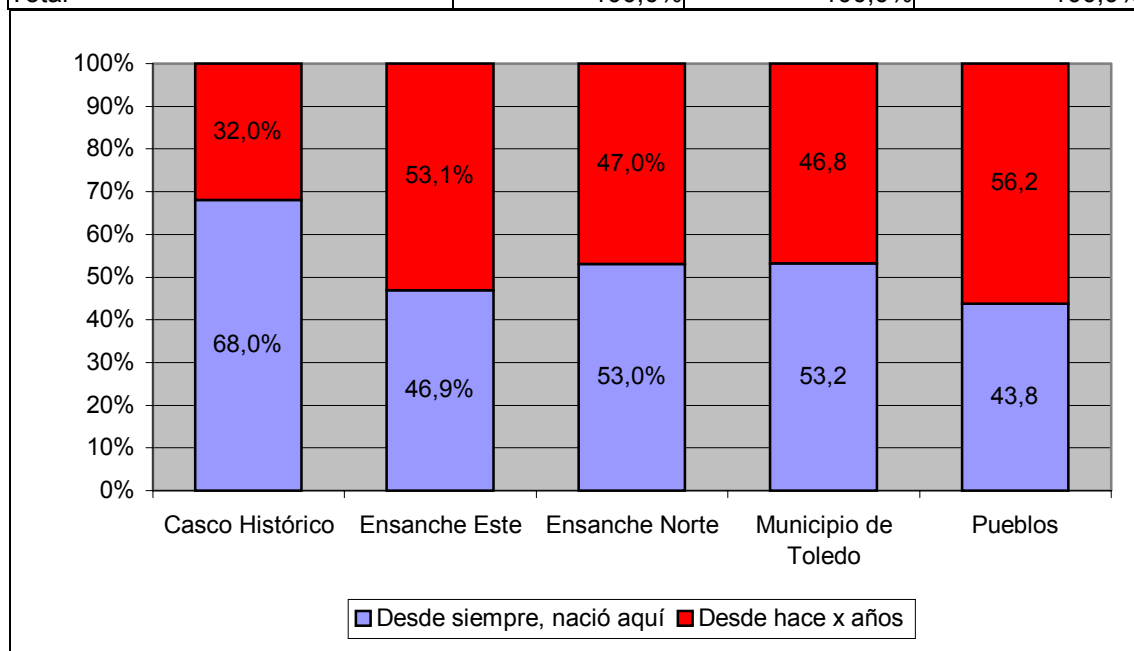

La población no nativa lleva en la ciudad de Toledo, de media, 23 años, un tercio menos de 10 años. Estas cifras nos hablan de una inmigración que ha tenido lugar, mayoritariamente, desde principios de los años setenta del pasado siglo, y que se ha acelerado durante los últimos diez años. En cuanto al resto de municipios, la llegada a ellos de su población no nativa se produjo, de media, hace unos 13 años; más de la mitad todavía no lleva allí diez años.

		Toledo	Pueblos
Media		22,81	12,80
Percentiles	25	8,57	4,50
	50	18,37	10,00
	75	32,40	15,50

	Porcentaje	Porcentaje
Diez o menos	31,8%	54,1%
De 11 a 20	23,9%	30,6%
De 21 a 30	17,5%	8,2%
De 31 a 40	11,4%	3,5%
De 41 a 50	6,4%	1,2%
De 51 a 60	2,9%	1,2%
De 61 a 70	3,9%	1,2%
71 y más	0,4%	0,0%
Total	100,0%	100,00%

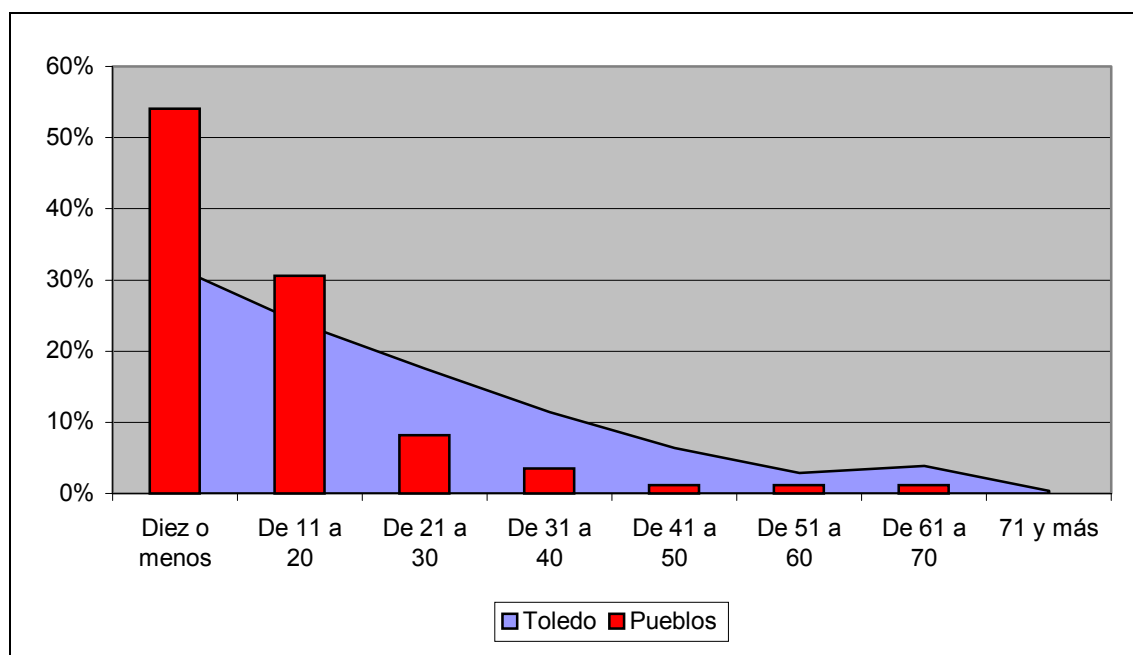

Dentro del municipio, la población no nativa que lleva más tiempo en la ciudad es la del Casco Histórico, con una media de 28 años. Mientras, la población inmigrante de los ensanches, más numerosa, lleva en la ciudad en torno a 22 años. La llegada más numerosa de nueva población al Ensanche Norte se ha producido durante los últimos diez años, es decir, desde mediados de los años noventa del pasado siglo XX (más del 35%), mientras que la principal llegada al Ensanche Este (más del 30%) tuvo lugar en los diez años anteriores, es decir, entre mediados de los ochenta y mediados de los noventa.

2X.- Años que lleva en Toledo, según zona de residencia (Base: no nacieron en Toledo: 280)

zona	Media	N	Desviación Típica
Casco Histórico	28,47	30	23,197
Ensanche Este	21,86	111	15,281
Ensanche Norte	22,32	139	17,520
Total	22,81	280	17,436

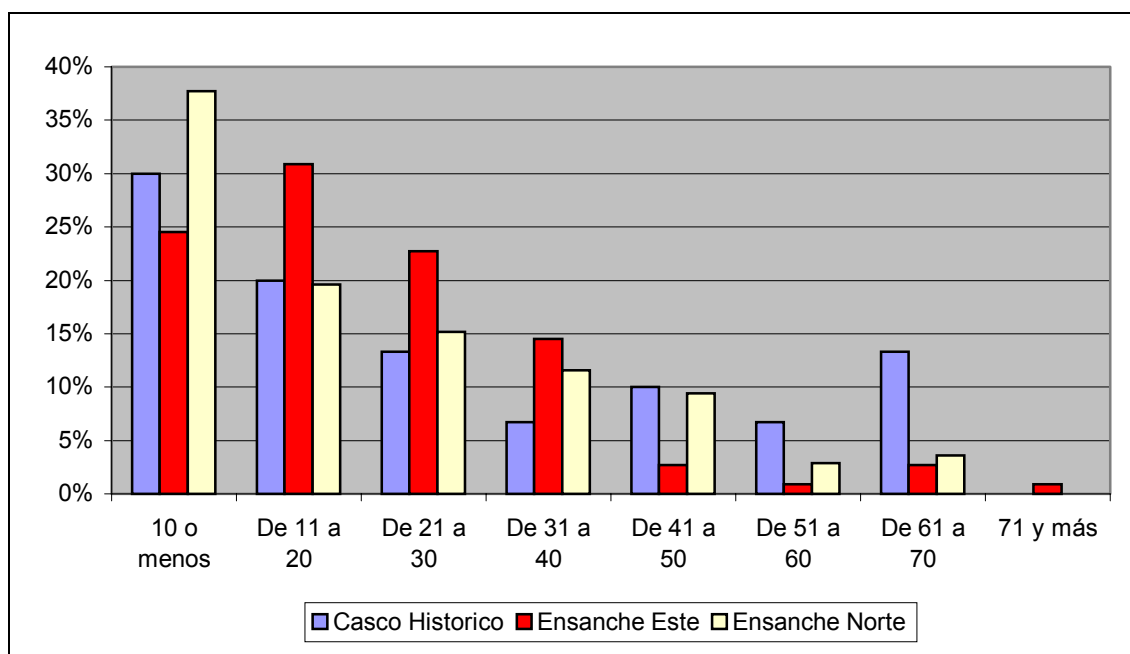

El grupo más numeroso de los nuevos habitantes de Toledo es el que procede de otras Comunidades Autónomas (53,7%), en especial de Madrid (24,5%), si bien encontramos un elevado porcentaje de personas que se radicaron en el municipio desde la propia provincia (34,7%). En cuanto a la población asentada en los pueblos del entorno de Toledo encontramos una presencia notable de población originaria de la ciudad (43%) o de otros municipios de la provincia (22%).

3. Y antes de venirse a este municipio, ¿dónde vivía Ud.? (Base: 281: no nacieron en Toledo)

	Porcentaje	Porcentaje
En el extranjero	2,6	0,0
En otra región de España	29,2	11,6
En Madrid	24,5	19,8
En otra provincia de Castilla La Mancha	9,0	3,5
En otro municipio de la provincia	34,7	22,1
En Toledo	0,0	43,0
Total	100,0	100,0

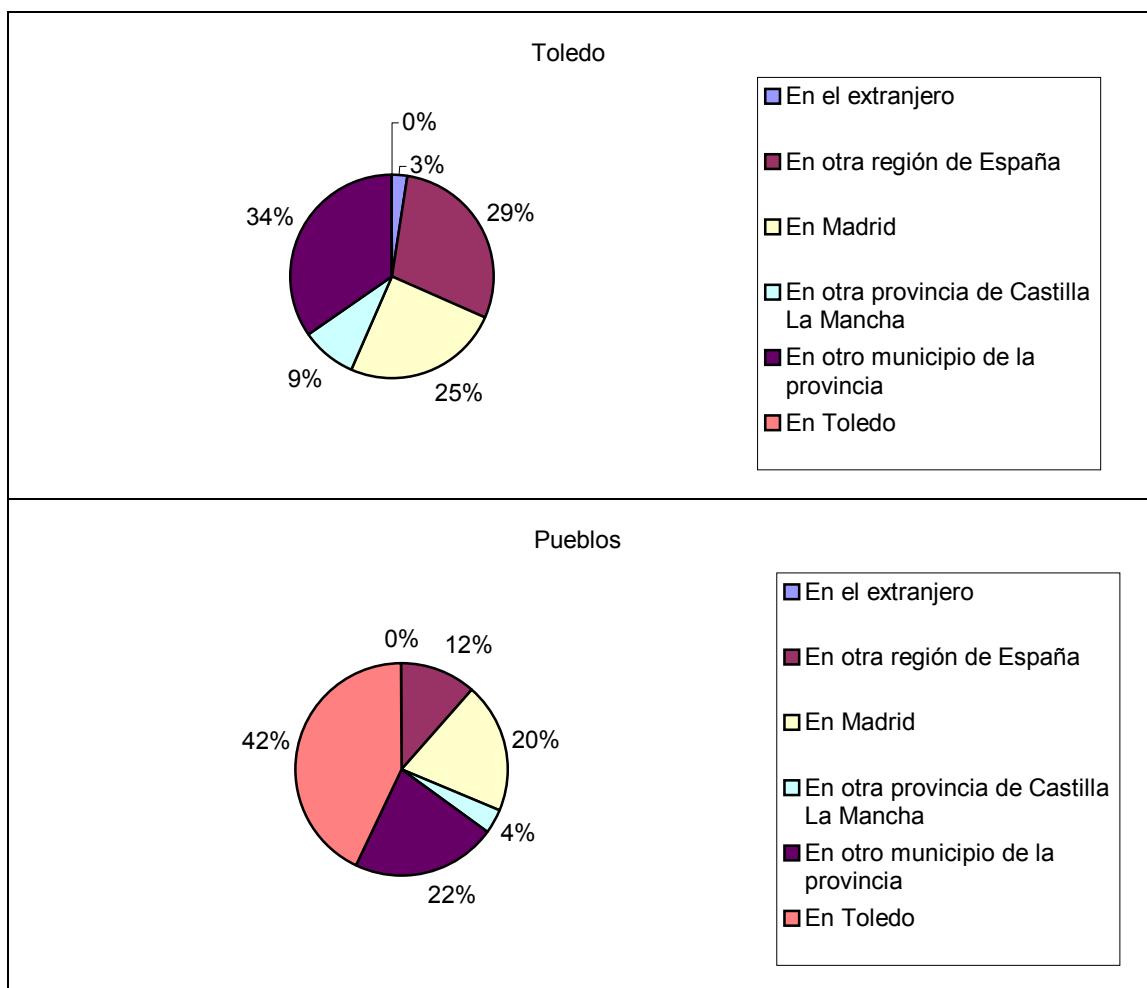

Las motivaciones de los habitantes no nativos para asentarse en Toledo son, sobre todo, laborales (59,7% de las respuestas) o familiares (24,6%). Encontramos además un 7,2% de personas desplazadas por estudios. En cambio, las principales razones para establecerse en los pueblos son las familiares (30,4%) y los motivos de vivienda (18,4%). Probablemente ambas tienen una similar interpretación, pues los motivos familiares se pueden referir a circunstancias como el aumento de la familia. Se puede considerar, entonces, que las características de la vivienda de Toledo (dimensiones, precio) juegan un papel expulsor, afirmación que más adelante se verá reforzada.

4. ¿Y por qué se vino a vivir a este municipio? (Base: 281: no nacieron en Toledo y 92: nacieron en el pueblo donde residen) (Múltiple)

	Porcentaje	Porcentaje
Autoctonía (era de aquí)	0,0	4,3
Motivos laborales	59,7	20,7
Motivos familiares	24,6	30,4
Motivos de vivienda	0,5	18,4
Motivos de estudios	7,2	2,2
Motivos personales	4,8	9,8
Características Urbanas	2,0	1,1
Características rurales	0,0	9,8
No Contesta	1,1	1,1
Otros	0,0	2,2
Total	100,0	100

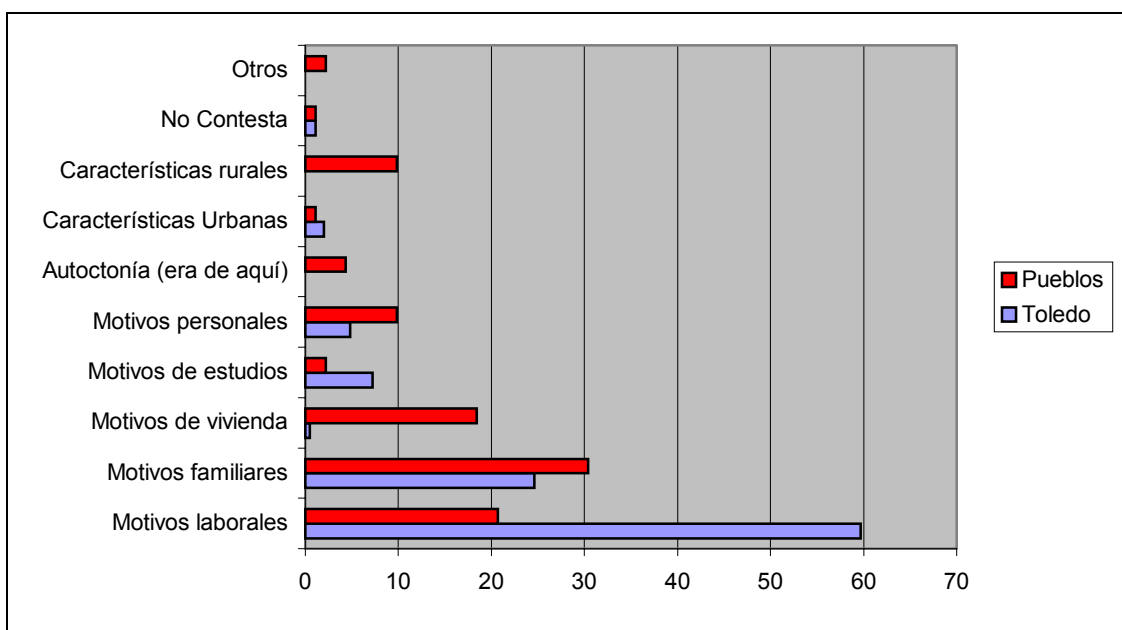

B.- PASADO RECIENTE Y. MOVIMIENTOS INTRAURBANOS

B1.-Movilidad

La movilidad dentro del mismo municipio es notable. Uno de cada siete vecinos (14%) nació en la casa donde ahora vive (29% en Casco) y otro tanto lleva desde que llegó a. Así, encontramos un 71,4% que se ha mudado alguna vez dentro de la propia ciudad. La mitad de estos han cambiado de vivienda lo ha hecho en los últimos 11 años. **Así, encontramos un 71,4% que se ha mudado alguna vez dentro de la propia ciudad. La mitad de estos han cambiado de vivienda en los últimos 11 años.**

5. ¿Y cuánto tiempo lleva viviendo en esta misma casa? (LEER) (Base: todos)

	Frecuencia	Porcentaje
Desde siempre, desde que nació	84	13,9
Desde que está en Toledo	86	14,3
Desde hace x años	430	71,4
No Contesta	2	,4
Total	602	100,0

P.5.X. Cuántos años (Base: P5: X años: 437)

N		430
No procede/ No contesta		172
Media		14,98
Percentiles	25	6,00
	50	11,00
	75	20,00

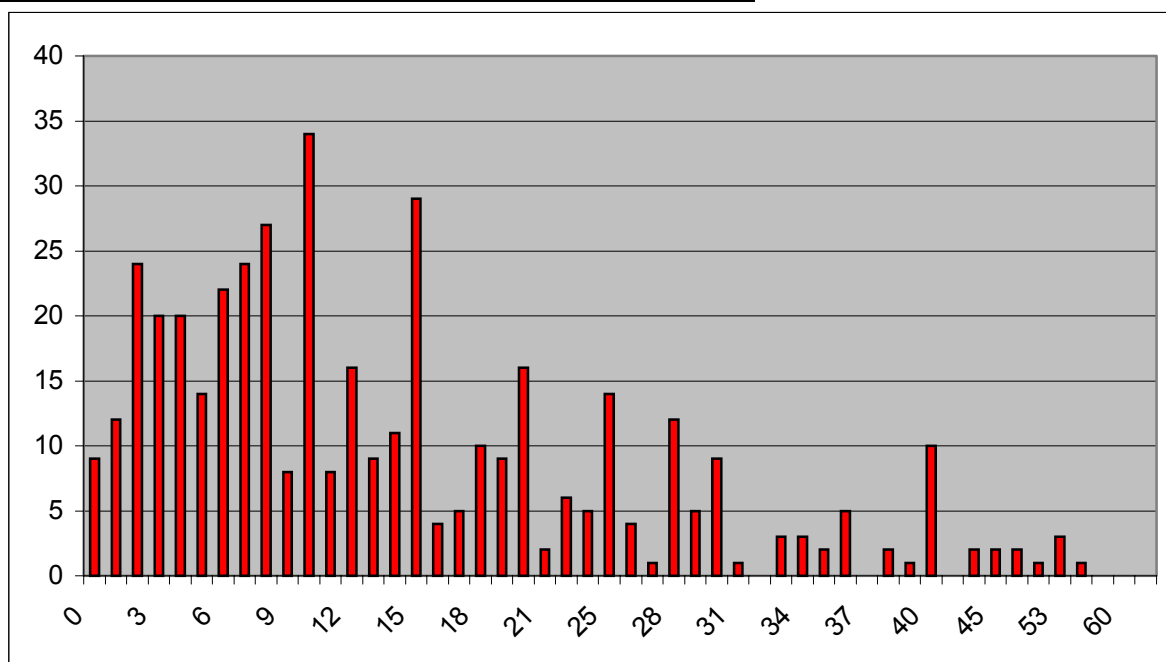

La media de estancia en la vivienda para los que han cambiado es de 14 años Las diferencias entre barrios son notables. Los habitantes del Casco Histórico llevan una media de 21 años en la misma vivienda, frente a los 13 años de media que se observan en el resto de zonas.

P.5.X. Numero de años que lleva viviendo en la misma casa.

	Media	N	Desviación típica
Casco Histórico	20,58	57	15,135
Ensanche Este	13,34	143	10,218
Ensanche Norte	13,53	227	11,305
Total	14,41	427	11,774

Para ese 71% que no nació en su casa la mayoría (63%) provenía de otro barrio de Toledo y un tercio (33%) se ha cambiado dentro del mismo barrio.

Los movimientos al interior de la ciudad difieren según zonas: **el Ensanche Norte aparece como el gran receptor de quienes han cambiado.** De hecho los cambios dentro del mismo barrio son más frecuentes entre los residentes del Casco Histórico (50%) o en el Ensanche Este (45%) que en el Ensanche Norte donde el 70% de quienes han cambiado de residencia provenía de un barrio distinto.

	Total	Casco	Este	Norte
En este barrio	33%	50%	45%	21%
Otro barrio	63%	47%	54%	73%

B2.--ZONA DE PROCEDENCIA DE QUIENES HAN CAMBIO DE BARRIO

En el total de todos los toledanos mayores de 16 años que no siempre han vivido en la misma vivienda (71% del total) y que además han cambiado de barrio (45% del total) : casi la mitad de ellos (49%) -lo que equivale a uno de cada cinco toledanos (20%)- vivía en algún barrio del Ensanche Norte ; el 39% de quien ha cambiado (15% de los toledanos) vivía en algún barrio del Casco Históricos; y finalmente solo el 11% de quien ha cambiado vivía en el Este. **Si comparamos estos cambios con el peso de la población total en las tres zonas se observa como los cambios en el Casco son muy superiores al peso de la población; lo contrario de los que sucede en el Ensanche Este.**

De los que vive en... y han cambiado de domicilio, su barrio de procedencia estaba ubicado en(Lectura vertical)

	Vive en Casco	Vive en Ensanche Este	Vive en Norte y disperso	Todos han cambiado de barrio	Distribución de la población Toledo
Proviene del casco	58%	39%	35%	39%	16%
Proviene del ensanche este	11%	16% (Sta Bárbara)	9%	11%	35%
Proviene del ensanche norte	31%	44% Palomarejos;	55% (Palomarejos; Santa Teresa)	49%	49%
Total	100	100	100	100	

El comportamiento del Casco Histórico es algo distinto del resto: la mayoría de los que hoy viven en el Casco y se han movido de domicilio provienen de algún barrio de esta zona (58%%): es decir se ha quedado en ella; en torno a un 11% vivía en el Ensanche Este es decir proviene de esa zona y cerca de un tercio de los que hoy viven en la Casco tras cambiar de domicilio procedía del ensanche Norte o dispersos. Por tanto casi el 60%

de los cambios de residencia en esta zona son al interior de la misma y un tercio proviene del ensanche Norte.

Ese movimiento dentro de la misma zona sucede a escala similar en el Ensanche Norte: el 50% de los que viven aquí y han cambiado de domicilio lo han hecho quedándose en algún barrio de la zona o disperso; uno de cada tres (35%) provenía del Casco y una minoría (9%) del Este.

El saldo entre los vecinos del Casco que se han ido de este al Ensanche Norte - entorno a 5.200- y los del Ensanche Norte que se han ido de esta zona a vivir al Casco - 2700- es netamente desfavorable para este : de hecho representan la mitad.

Por fin en el Ensanche Este de los que viven ahora tras haber cambiado de domicilio su lugar de procedencia es a partes casi iguales entre barrios del Ensanche Norte y en menos escala el Casco.

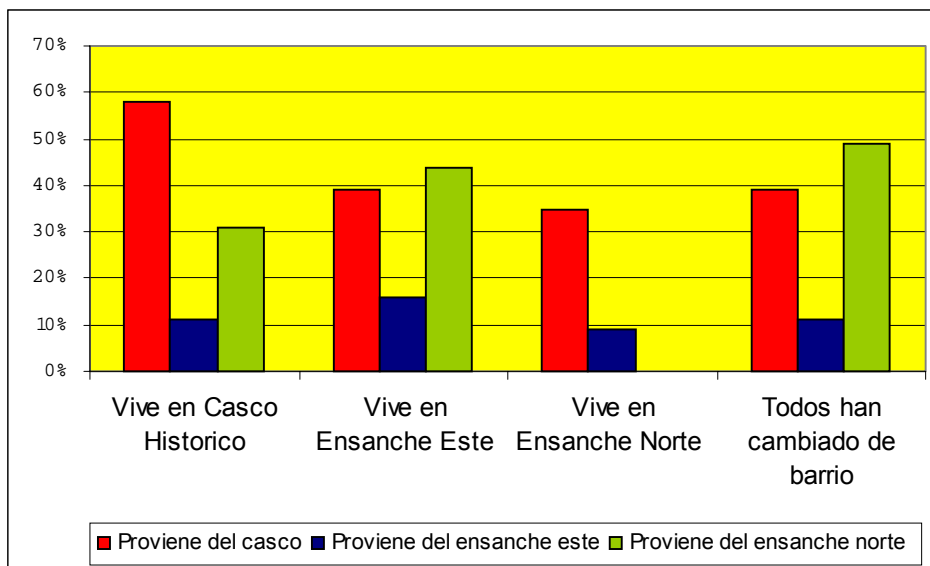

B 3.- BARRIOS ESPECÍFICOS DE DONDE PROCEDEN LOS CAMBIOS

Dentro de cada zona los barrios nominalmente identificados - en el Casco no se han podido ubicar- **más propiciadores de cambios son Palomarejos y Santa Teresa**; seguido de los dos barrios del Este y de Buenavista

Alcázar	3	1,3
Antequeruela	1	0,4
Ayuntamiento	5	2,1
Consejerías	1	0,4
Conventos - Cobertizos	2	0,9
San Cristóbal - San Bartolomé	1	0,4
San Martín	3	1,3
San Miguel	1	0,4
Casco Histórico (sin especificar)	59	25,1
Otras zonas del Casco Histórico	16	6,8
Subtotal casco	92	39,1
Santa Bárbara	14	6,0
Polígono residencial Sta. María de Benquerencia	13	5,6
Subtotal este	27	11,5
Covachuelas	7	3,0
San Lázaro	2	0,9
Santa Teresa	18	7,7
Reconquista	9	3,8
Barrio de los Bloques	2	0,9
Cristo de la Vega	1	0,4
Fábrica de Armas		0,0
Vega Baja	1	0,4
Palomarejos	31	13,2
Avenida Barber	2	0,9
Buenavista	15	6,4
Ronda de Buenavista	2	0,9
Avenida de Europa	4	1,7
San Antón	9	3,8
Urbanización Los Pozos	3	1,3
Vistahermosa	2	0,9
Otras zonas Disperso	8	3,4
	116	49,4
Total	235	100,0

B 4.--ZONA DE DESTINO DE QUIENES HAN CAMBIO DE BARRIO

Hasta aquí se ha estudiado para cada zona el lugar de donde provenían quienes residiendo ahora en ella habían cambiado de domicilio.. Ahora interesa conocer **donde han ido a vivir los que antes residían en cada zona y cambiaron de domicilio.**

Se confirma como el Ensanche Norte ha sido el gran atractor de los cambios de domicilio en Toledo y buena parte de ellos producidos dentro de la misma zona .Esta zona **ha acogido el 60% de los cambios de domicilio registrados en Toledo (la mitad de estos entre barrios de la misma zona) .**

En concreto: de **todos los que se han cambiado provenientes del Casco Histórico más de la mitad (54%) se ha ido al Ensanche Norte; porcentaje que llega al 48% para quien vivía en el Este y se ha cambiado y llega al 67% para quien residía en algún barrio del mismo Ensanche Norte.**

Solo un 16% de todos los que cambiaron de domicilio procedentes del Casco se han quedado en él; frente a un 40% en el Este y a un 67% en el Norte.

Todos los que provenían de cada zona y se han movido ¿Dónde viven ahora? (lectura horizontal)

	Vive en Casco	Vive en Ensanche Este	Vive en Norte y disperso	Todos los que vivían en otro barrio
Proviene del Casco	16%	29%	54%	100%
Proviene del Ensanche Este	11%	40%	48%	100%
Proviene del Ensanche Norte	7%	26%)	67%	100%

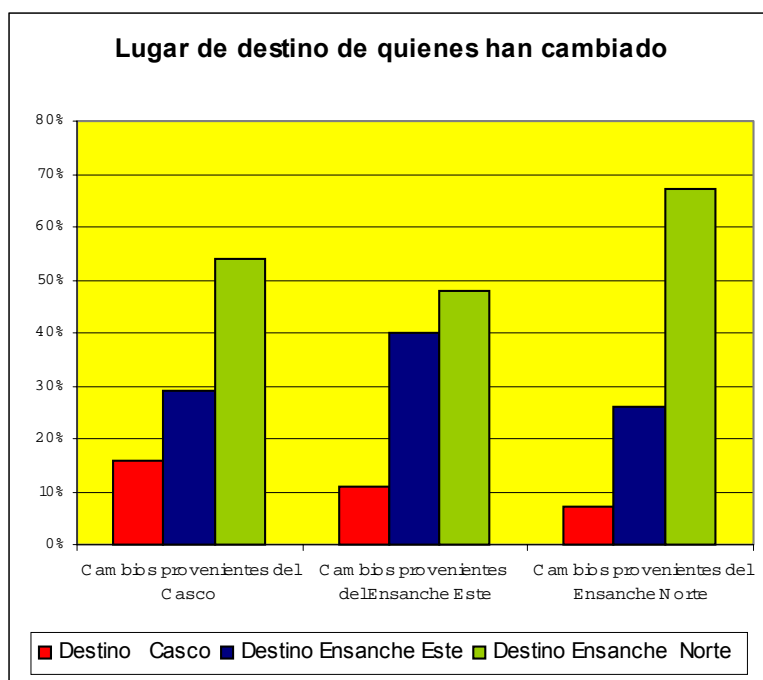

B 5.-- GRADO DE ARRAIGO POR ZONAS

Para finalizar este tema se va a estudiar la **situación residencial de todos los toledanos por zonas. Vamos a establecer un ranking de arraigo según el grado de permanencia de sus vecinos en la misma**

	Casco	Ensanche Este	Ensanche Norte
Ha nacido en esta casa o lleva desde siempre	41,5%	33%	26%
Cambió de domicilio sin cambiar de barrio	31%	32%	19%
Cambio de barrio y procedía del Casco	16%	14%	19%
Cambio de barrio procedía del Ensanche Este	3%	6%	5%
Cambio de barrio y procedía del Ensanche Norte	8,5%	15%	30%

La zona de más arraigo residencial es el Casco; también es la más envejecida, pero no solo por la elevada permanencia de su población adulta que en más de un 70% o nació o se estableció allí desde su llegada a Toledo sino también porque la mayor parte de los cambios de domicilio se han producido al interior de la zona; de hecho un 47% cambió de domicilio sin salir

de la zona. Y por otra parte **su capacidad de atracción es escasa - algo más de 1100 individuos adultos. Frente a ello su capacidad de expulsión es la más elevada de Toledo: cerca de 8000 residentes a otras zonas** (el Ensanche Norte sobre todo proceden de aquí). **Lo cierto es que de todos los vecinos del Casco solo un 11% proceden de otros barrios de Toledo no ubicados en esta zona: el 88% restante resto ha nacido, vivido siempre o se ha movido dentro de ella.**

La zona de menor arraigo residencial es la del Este; no tanto por la proporción de individuos que ha nacido en la misma o se ha cambiado de domicilio sin salir del barrio que alcanza al 70% de los residentes (algo menos que en el Casco), sino sobre todo **por su escasa capacidad de retener a quien cambia de domicilio dentro de la misma;** de hecho los cambios de residencia entre barrios es la más escasa de Toledo. Junto a ello es una zona receptora de población procedente del Casco y Ensanche Norte (Palomarejos sobre todo) en igual medida; de hecho el 30% de sus residentes proceden de barrios no ubicados en la zona. **En síntesis, el 70% resto ha nacido, vivido siempre o movido dentro de ella frente al 30% que procede de otras zonas**

Un caso especial constituye el Ensanche Norte. Es la que menos proporción tiene de individuos que ha nacido en la misma o se ha cambiado de domicilio sin salir del barrio que solo **alcanza al 45% de los residentes** .Sin embargo, junto a ello un 30% de los mismos proceden de otros barrios ubicados en la zona frente a solo un 24% que proceden de barrios exteriores a ella. **Por tanto y en síntesis el 76% de sus vecinos ha nacido, vivido siempre o - especialmente-se ha movido dentro de ella.**

B 6.- ¿Por qué motivos se vino a vivir aquí, a este barrio?

Más de un tercio (37%) de los motivos aducidos para el cambio de vivienda tiene que ver con razones de mejora urbana o residencial; entorno a una cuarta parte (23%) se refieren a motivos residenciales bien de compra bien de accesibilidad económica; con peso similar aparecen los motivos relacionados con realización de programas familiares o personales (22%) y, finalmente una minoría argumenta razones laborales. (8%).

En realidad **casi la mitad de los motivos del cambio residencial se ligan a la compra de vivienda o a razones familiares o laborales**. Este tipo de motivos es más acentuado en el Casco (y Ensanche Este que en el Norte donde la búsqueda de calidad de vida, nivel dotacional o mejora de vivienda son especialmente relevantes pues alcanzan casi la mitad de ellos sobre todo la calidad urbana del entorno y la mejora residencial. Este motivo de mejora residencial sin embargo se cita también con peso en el Casco lo que nos habla del fenómeno de los "nuevos vecinos" atraídos por viviendas rehabilitadas. En el Ensanche Este adquiere relevancia el diseño atractivo y cómodo del barrio (centrado en el Polígono).

Los motivos residenciales explícitamente involuntarios, esto es los ligados sobre todo al precio asequible de la vivienda es minoritario (3%) en el conjunto pero adquiere mayor peso en el Ensanche Este.

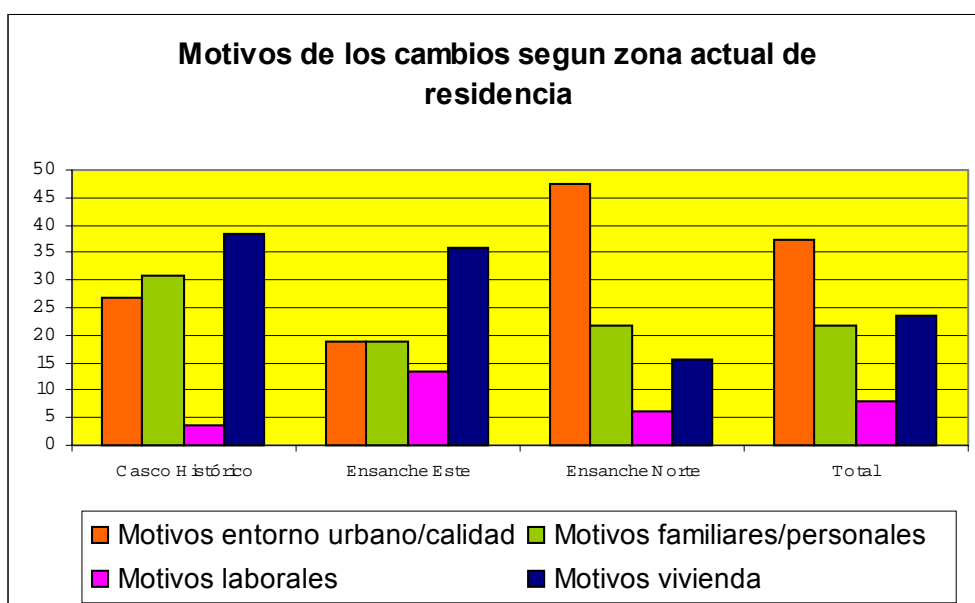

	Casco Histórico	Ensanche Este	Ensanche Resto	Total
Barrio atractivo/ cómodo/ tranquilo	7,7	13,3	18,0	15,7
Colegios			3,0	1,9
Mejora de vivienda	19,2	5,3	26,3	19,8
Subtotal entorno urbano/calidad	26,9	18,7	47,3	37,3
Motivos personales	7,7	2,7	4,8	4,5
Emancipación/ se independizó	3,8	1,3	3,6	3,0
Motivos familiares	19,2	14,7	13,2	14,2
Subtotal motivos familiares/personales	30,8	18,7	21,6	21,6
Motivos laborales	3,8	6,7	6,0	6,0
Cerca del trabajo		6,7		1,9
Subtotal motivos laborales	3,8	13,3	6,0	7,8
Vivienda barata		5,3	0,6	1,9
Casas baratas	3,8	5,3	0,6	2,2
Compra de vivienda	34,6	25,3	14,4	19,4
Subtotal motivos vivienda	38,5	36,0	15,6	23,5
Donde encontré sitio		2,7		0,7
Obligado/ se lo dieron/ no pudo elegir			1,2	0,7
Subtotal motivos involuntarios		2,7	1,2	1,5
Otros		2,7	2,4	2,2
No Contesta		8,0	6,0	6,0
	100,0	100,0	100,0	100,0

C.-FUTURO INMEDIATO: FIRMEZA ARRAIGO RESIDENCIAL MOVIMIENTOS

C 1.-EXPECTATIVAS DE CAMBIOS

El asentamiento en el barrio parece firme para el 84% de la población que no expresa intención de cambio frente a un 10% que lo tiene claro y un 5% que lo duda. Entre quienes lo tienen claro tienen más peso los que prevén emigrar fuera del municipio que los que pretenden cambiar de barrio. En los pueblos del Entorno el nivel de asentamiento aun es mayor: el 91% **de la población que no expresa intención de cambio** frente a un 5% que lo tiene claro (2% a Toledo y resto a otro municipio distinto) y un 3% que lo duda

El monto de los que cambiarían o podrían cambiar de domicilio en los próximos años desde Toledo municipio se acercaría a las 10.000 personas. De ellas las que se irían seguro de Toledo en los próximos tres años equivaldría a **cerca de 2.700 personas como mínimo;**

Por zonas la "más expulsora" es el Casco Histórico en la que el 14% tiene decidido abandonarlo y un 5% lo duda; por tanto casi **un 20% de la población adulta piensa o no descarta marcharse**. Por el contrario el arraigo es más potente - o las posibilidades reales son menores- en el Ensanche Este donde solo un 12% de la población adulta piensa o no descarta marcharse. En el Ensanche Norte la situación es intermedia entre ambos: un 16% de la población adulta piensa o no descarta marcharse. En este caso el "salto" sería a un municipio distinto.

Tabla de contingencia P.9. En los próximos tres años, ¿piensa Ud. cambiarse de lugar de residencia, ya sea irse a vivir a otro municipio o a otro barrio del mismo Toledo? * zona

% de zona

		zona			Total
		Casco Historico	Ensanche Este	Ensanche Resto	
P.9. En los próximos tres años, ¿piensa Ud. cambiarse de lugar de residencia, ya sea irse a vivir a otro municipio o a otro barrio del mismo Toledo?	Sí, a otro barrio de Toledo	7,1%	3,8%	3,7%	4,3%
	Sí, a otro municipio	7,1%	4,8%	6,1%	5,8%
	No	80,6%	86,5%	83,7%	84,2%
	No lo tiene decidido	5,1%	4,8%	6,1%	5,5%
	No Contesta			,3%	,2%
Total		100,0%	100,0%	100,0%	100,0%

C2.-PRINCIPALES BARRIOS/MUNICIPIOS ATRACTORES /EXPULSORES

Las bases de quienes piensan cambiarse de barrio son escasas - 30 casos- y por ello los destinos señalados hay que tomarlas con extremada prudencia .En todo caso **indicativamente cabe señalar al Ensanche Norte + el disperso como el destino de casi la mitad de las previsiones firmes** .En un segundo plano aparece en Ensanche Este y con escaso peso el Casco

San Cristóbal - San Bartolomé	4,2
Casco Histórico (sin especificar)	12,5
Subtotal Casco	16,7
Santa Bárbara	4,2
Poligono	16,7
Subtotal Este	20,8
Santa Teresa	4,2
Fábrica de Armas	4,2
Vega Baja	8,3
Buenavista	8,3
San Antón	4,2
Subtotal Norte	29,2
La Legua	4,2
Azucaica	4,2
Urbanizaciones	8,3
Subtotal disperso	16,7
No lo tiene decidido	4,2
No Contesta	12,5
	100,0

Las bases de quines piensan cambiarse de municipio también son escasas - 40 casos- y por ello los destinos señalados hay que tomarlas con extremada prudencia .En todo caso **indicativamente cabe señalar que la emigración fuera de la provincia (Madrid sobre todo) dobla a la intención de quedarse en la misma (sin que el entorno metropolitano tenga peso destacable)**

1. De la misma provincia de Toledo-----→33%
2. De otra provincia -----→ 60,%%
3. No lo tiene decidido.....> 3%

C 3.- Motivos por los que está pensando en cambiar de barrio/de municipio

Los motivos expresados de cambio tienen que ver sobre todo con la **realización o cambio de programas familiares o personales y en segundo lugar con la mejora de situación urbana o residencial** .Estos dos grupos de razones absorben casi el 60% de los motivos expresados. De entre todos destacan dos: los motivos familiares y la mejora de vivienda.

En tercer lugar aparecen los motivos relacionados con la adquisición de vivienda, en buena medida ligada a los primeros de tipo familiar. Por ultimo actividad laboral o docente.

Por tanto merece la pena señalar **el peso predominante de motivos voluntarios frente a motivos más o menos forzados** .Indicativamente, pues las bases no lo permiten , la mejora urbana es más frecuente entre quienes pretenden cambio de domicilio sin salir de Toledo mientras que los motivos familiares pesan más entre quienes se van a ir a ir a otro municipio.

	Sí, a otro barrio de Toledo	Sí, a otro municipio	Total
Por matrimonio/ al casarse		6,25	3,5
Por independizarse	12	6,25	8,8
Motivos familiares	8	12,5	10,5
Motivos personales		15,6	8,8
Subtotal razones familia/personales	20	40,6	31,6
Le gusta el barrio/ enamorado del barrio	12	3,125	7,0
Irse a un barrio más cómodo	8	3,125	5,3
Mejora de vivienda	24	6,25	14,0
Colegios	4		1,8
Subtotal mejora entorno urbano/residencial	48	12,5	28,1
Compra de vivienda/ acceso a la propiedad	12	3,125	7,0
Viviendas baratas	4	3,125	3,5
Subtotal motivos vivienda	16	6,25	10,5
Motivos de estudios		6,25	3,5
Motivos laborales		25	14,0
Subtotal motivos actividad		31,25	17,5
Obligado/ forzado/ no puede elegir	4		1,8
Otros	8	6,25	7,0
No Contesta	4	3,125	3,5
	100	100	100,0

2.-CALIDAD DE VIDA: CIUDAD Y BARRIO

D.-CIUDAD

D 1.--CIUDAD /BARRIO IDEAL

Lo primero que merece la pena destacar es **el elevado porcentaje que supera el tercio (34%) de Toledanos que considera su propio barrio el mejor sitio posible donde vivir y además sin apenas diferencias según zona de residencia**, tal vez con satisfacción algo más acentuada en el Ensanche Norte (37%). En sentido contrario uno de cada siete toledanos (14%) no es capaz de señalar barrio preferido alguno.

Si ubicamos de forma agrupada las preferencias residenciales en las tres zonas de análisis, **el ranking lo encabezan los barrios - o alguno de los barrios- ubicados en el Ensanche Norte** que son los que acumulan más menciones de preferencia :del orden de una de cada cinco (19%) se localizan aquí (destacando especialmente Santa Teresa y Buenavista). **En segundo lugar aparece el Casco Histórico con un 12% de menciones y sorprendentemente solo ligeramente por debajo - con un 10% - el Ensanche Este** (en su casi totalidad el Polígono).

Llama la atención el **escaso interés que despierta** - planteada la pregunta en términos de libre elección total- **la opción de vivienda dispersa en urbanizaciones** o en la pedanía de que apenas alcanza un 2% de menciones

La agrupación de barrios por zonas de análisis nos sirve para discriminar las preferencias según esta variable. **Así se observa que en torno a un 25% de los residentes en barrios de cada zona mencionan alguno de los que se ubican en la misma distinto del propio como barrio ideal**: por tanto si sumamos la preferencia por el mismo barrio con alguno de los que se sitúa en su misma zona tenemos que **entorno al 60% de la población elige su barrio o alguno de su zona sin diferencias apreciables por zona**

Casco histórico-→59% elige su barrio o alguno de su zona

Ensanche Este → 56% elige su barrio o alguno de su zona

Ensanche Norte->62% elige su barrio o alguno de su zona

Fuera de esta opción destaca **como la decantación por el Ensanche Norte es superior entre los residentes del Casco (17%) que al contrario: solo un 11% de los vecinos de ese ensanche señalan el Casco como preferido. En relación al Ensanche esas diferencias se acentúan aun más : un 13% señalan como ideal un barrio del Norte frente a un escaso 1% de los habitantes de aquí que señala ese Ensanche occidental.**

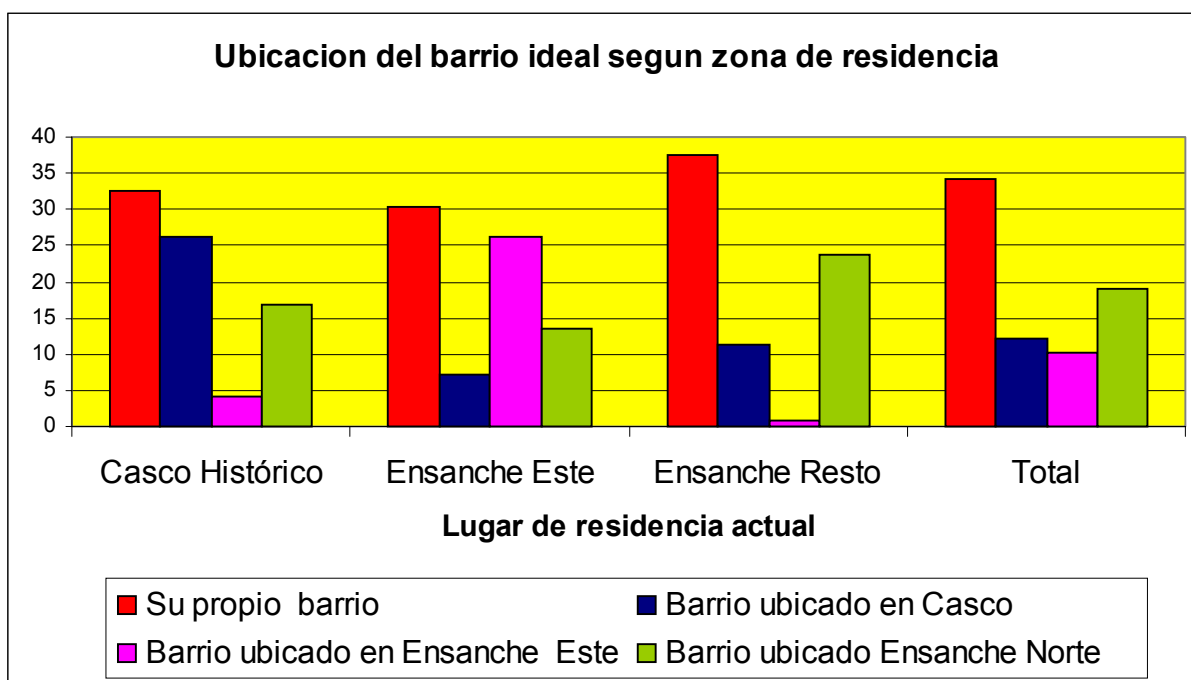

	Casco Histórico	Ensanche Este	Ensanche Resto	Total
En este mismo barrio	30,5	29,0	37,4	33,4
En su mismo barrio/ donde está	2,1	1,4		0,8
Subtotal su barrio	32,6	30,4	37,4	34,2
Alcázar		0,5	0,3	0,3
Antequeruela	2,1			0,3
Barrio Nuevo			0,3	0,2
Judería	1,1		0,3	0,3
San Cristóbal - San Bartolomé	1,1			0,2
Casco Histórico (sin especificar)	21,1	6,8	9,5	10,4
Otras zonas del casco histórico	1,1	0,5	1,0	0,8
Subtotal Casco	26,3	7,2	11,2	12,2
Santa Bárbara	2,1	3,4		1,5
Polígono residencial Sta. María de Benquerencia	2,1	10,1	0,3	4,0
Polígono		2,9		1,0
Santa María		6,8	0,3	2,5
Benquerencia		2,9		1,0
Subtotal Este	4,2	26,1	0,7	10,1
Covachuelas			2,7	1,3
Santa Teresa	8,4	3,4	5,4	5,2
Reconquista		0,5	2,7	1,5
Fábrica de Armas		0,5	0,7	0,5
Vega Baja	1,1	1,0	1,0	1,0
Palomarejos		1,0	1,0	0,8
Buenavista	5,3	2,4	6,8	5,0
Ronda de Buenavista			1,4	0,7
Avenida de Europa	2,1	2,9	3,4	3,0
San Antón		1,9	1,4	1,3
Subtotal Norte	16,8	13,5	23,8	19,1

CONTINUACIÓN		Casco Histórico	Ensanche Este	Ensanche Resto
Urbanización La Peraleda		0,5		0,2
Urbanización San Bernardo		1,1		0,2
Vistahermosa			0,3	0,2
Valparaíso		1,1	1,4	0,8
Azucaica			0,3	0,2
Cigarrales		0,5	0,3	0,3
Subtotal disperso		2,1	1,0	2,4
Otros municipios de la provincia		1,1	1,0	1,0
Otras respuestas			0,5	0,2
Otros		1,1	1,4	1,2
Ninguno en particular		11,6	13,0	13,9
No Contesta		5,3	6,8	5,7
Total		100,0	100,0	100,0

Otra forma de análisis de esta pregunta **consiste en excluir las menciones a su propio barrio y otras genéricas, en ese caso nos quedamos con la mitad de la muestra.**

Con ella sin embargo obtenemos un ranking del barrio ideal que de forma concreta nombran los toledanos. Y aquí merece la pena destacar **que tras el Casco que acumula un 28% de menciones aparece el Polígono (19%)** por encima de Buenavista o Santa Teresa (12%) y de Avenida de Europa que constituyen los cinco más mencionados.



El peso predominante de las dos primeras menciones se explica por la concentración de respuestas de los propios residentes de ambas zonas: entorno a la mitad de ellos nombra como ideales los barrios donde vive: Casco y Polígono. En el caso del Ensanche Norte los barrios se hallan más dispersos y no hay uno específico que concite preferencias tan acusadas.

	Casco Histórico	Ensanche Este	Ensanche Resto
Casco Histórico	51,0	15,5	28,1
Poligono	4,1	45,6	1,7
Santa Teresa	16,3	6,8	13,2
Buenavista	10,2	4,9	16,5
Avenida de Europa	4,1	5,8	8,3
Santa Bárbara	4,1	6,8	0,0
Reconquista	0,0	1,0	6,6
Covachuelas	0,0	0,0	6,6
San Antón	0,0	3,9	3,3
Vega Baja	2,0	1,9	2,5
Palomarejos	0,0	1,9	2,5
Valparaíso	2,0	0,0	3,3
Ronda de Buenavista	0,0	0,0	3,3
Fábrica de Armas	0,0	1,0	1,7
Cigarrales	0,0	1,0	0,8
Urbanización La Peraleda	0,0	1,0	0,0
Urbanización San Bernardo	2,0	0,0	0,0
Vistahermosa	0,0	0,0	0,8
Azucaica	0,0	0,0	0,8
En su mismo barrio/ donde está	4,1	2,9	0,0

La categoría socioeconómica del entrevistado no establece discriminaciones muy significativas:

1º.- La preferencia por su propio barrio está muy generalizada y absorbe en todas las categorías el % más amplio: entre un 35 u un 40% de respuestas, con una menor autocomplacencia en los niveles elevados (probablemente porque ven más posible el cambio) que en los medios y bajos que a pesar de la mención a libertad de elección pesa su capacidad e maniobra.

2º.- En todas las categorías tras la respuesta anterior aparecen barrios del Ensanche norte como los más mencionados; especialmente en las categorías altas y medias. En la inferior estas menciones se hallan igualadas con la mención al Polígono

3°.-Salvo en la categoría inferior la mención al Polígono es muy baja en términos relativos aunque alcanza el 10% en las medias

4°.- La mención al Casco Histórico - entre 12-14%- es socialmente transversal

5°.- La preferencia por las urbanizaciones y el disperso es mínima

	Alta	media	baja
Casco Histórico	14,72	13,25	12,64
Poligono y Santa Barbara	7,36	9,64	16,09
Ensanche norte	23,93	22,89	17,82
Disperso: urbanizaciones	1,84	2,41	1,15
En este mismo barrio	34,36	40,36	37,93
Ninguno en particular	17,79	11,45	14,37
	100,00	100,00	100,00

Hay **dos motivos que prácticamente son transversales a todos los barrios** ideales, agrupados en zonas, incluida la valoración del suyo: **el arraigo** (ha nacido allí) - excepción hecha de los barrios del Norte- y **la percepción de tranquilidad.**

A partir de aquí los atributos que justifican las preferencias- las señas de identidad de los barrios de cada zona - aparecen destacadas:

	Casco	Poligono	Norte	En dode vivo	Total
Bonito, le gusta	38,8	6,9	0,9	7,0	10,3
Buena zona; calidad de vida	1,5	6,9	7,8	1,5	4,1
Vistas bonitas	1,5	0,0	3,5	0,5	1,5
Amplio; bien dotado comercio y equipamiento	0,0	12,1	8,7	5,5	6,2
el Ha nacido allí; por costumbre; toda la vida	11,9	12,1	2,6	13,6	10,3
Buena convivencia, barrio pequeño; se conocen todos; como un	0,0	0,0	2,6	2,0	1,5
Tranquilo; tranquilidad	11,9	13,8	11,3	14,1	13,5
Barrio joven; gente joven; viven sus amigos	0,0	1,7	0,0	0,5	0,9
Buen ambiente; buena gente	0,0	0,0	0,9	1,5	0,9
Muy alegre; ajetreado; lleno de vida	0,0	0,0	1,7	0,5	0,6
Accesible a vehículos; cómodo para aparcar	1,5	0,0	0,0	0,5	0,4
Bien comunicado	0,0	1,7	1,7	2,0	1,5
Cómodo; acogedor	1,5	6,9	6,1	5,5	4,9
Cerca del campo; soleado; buen paisaje	1,5	3,4	0,9	3,0	2,6
Barrio nuevo; parte más nueva; esta creciendo	0,0	3,4	6,1	3,5	3,4
Entorno histórico; casco histórico; catedral; rodeado de his	11,9	0,0	0,0	2,0	2,8
Cerca trabajo	0,0	1,7	3,5	2,0	1,9
Motivos familiares; cerca familia	0,0	3,4	1,7	0,5	1,3
Mejora de vivienda	0,0	0,0	0,0	1,0	0,4
Barrio llano; sin cuestas	0,0	1,7	3,5	1,5	1,7
Tipo de vivienda; adosados; buena construcción	1,5	1,7	2,6	1,0	1,7
Céntrico	7,5	0,0	14,8	6,5	7,5
Proximidad de todo; se puede ir andando a todos los sitios	1,5	3,4	8,7	9,0	6,6
Tiene de todo	0,0	15,5	3,5	7,5	6,0
	100,0	100,0	100,0	100,0	100,0

- Del **Casco Histórico** se valora sobre todo su belleza; su entorno histórico y su centralidad
- **Del Polígono** (muy pocos mencionan Santa Bárbara) se valora sobre todo su amplitud y buena dotación de servicios y equipamientos; lo que se ratifica con "tiene de todo" y la comodidad menor escala su cercanía al campo y el tratarse de un barrio nuevo.
- Del **Ensanche Norte** se valora su carácter céntrico y la accesibilidad a todo; la calidad de vida y la amplitud y buena dotación; la comodidad y el tratarse de un barrio nuevo.
- De su **propio barrio** - este donde este- le agrada su belleza su carácter céntrico y la accesibilidad

El ranking de los 5 principales atributos del barrio ideal - incluido el suyo- es **la tranquilidad; su belleza** o la sensación de la misma; **el arraigo; su carácter céntrico; la proximidad y accesibilidad a todo lo preciso y la buena dotación de servicios y equipamientos**

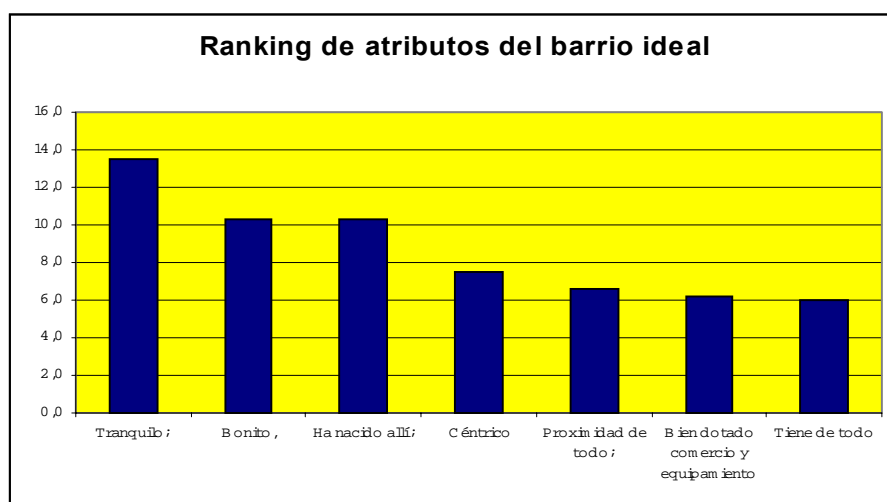

Tranquilo; tranquilidad	13,5
Bonito, le gusta	10,3
Ha nacido allí; por costumbre; toda la vida	10,3
Céntrico	7,5
Proximidad de todo; se puede ir andando a todos los sitios	6,6
Amplio; bien dotado comercio y equipamiento	6,2
Tiene de todo	6,0
Cómodo; acogedor	4,9
Buena zona; calidad de vida	4,1
Barrio nuevo; parte más nueva; esta creciendo	3,4
Anotar Literal	3,0
Entorno histórico; casco histórico; catedral; rodeado de his	2,8
Cerca del campo; soleado; buen paisaje	2,6
Cerca trabajo	1,9
Barrio llano; sin cuestas	1,7
Tipo de vivienda; adosados; buena construcción	1,7
Vistas bonitas	1,5
Buena convivencia, barrio pequeño; se conocen todos; como un	1,5
Bien comunicado	1,5
Motivos familiares; cerca familia	1,3
Barrio joven; gente joven; viven sus amigos	0,9
Buen ambiente; buena gente	0,9
Muy alegre; ajetreado; lleno de vida	0,6
Accesible a vehículos; cómodo para aparcar	0,4
Mejora de vivienda	0,4

D.2.- CALIDAD DE VIDA: SATISFACCIÓN

La satisfacción con la ciudad es elevada. Encontramos un 45,7% de personas muy satisfechas, mientras que otro 47,1% da la segunda mejor nota. Sólo expresa insatisfacción un 6,6% de la muestra.

En general, Ud. diría que está muy, bastante, poco o nada satisfecho de vivir en Toledo?

	Porcentaje
Muy satisfecho	45,7
Bastante satisfecho	47,1
Poco satisfecho	5,8
Nada satisfecho	0,8
N.s./N.c.	0,7
Total	100,0

Según lugar de residencia los mayores grados de satisfacción se producen en el Ensanche Norte, seguido del Casco Histórico y por ultimo el Ensanche Este

	Casco Histórico	Ensanche Este	Ensanche Norte
Muy satisfecho	46,4%	38,8%	50,2%
Bastante satisfecho	45,4%	54,5%	42,4%
Poco satisfecho	6,2%	6,2%	5,4%
Nada satisfecho	1,0%	0,5%	1,0%
N.s./N.c.	1,0%	0,0%	1,0%
Total	100,0%	100,0%	100,0%

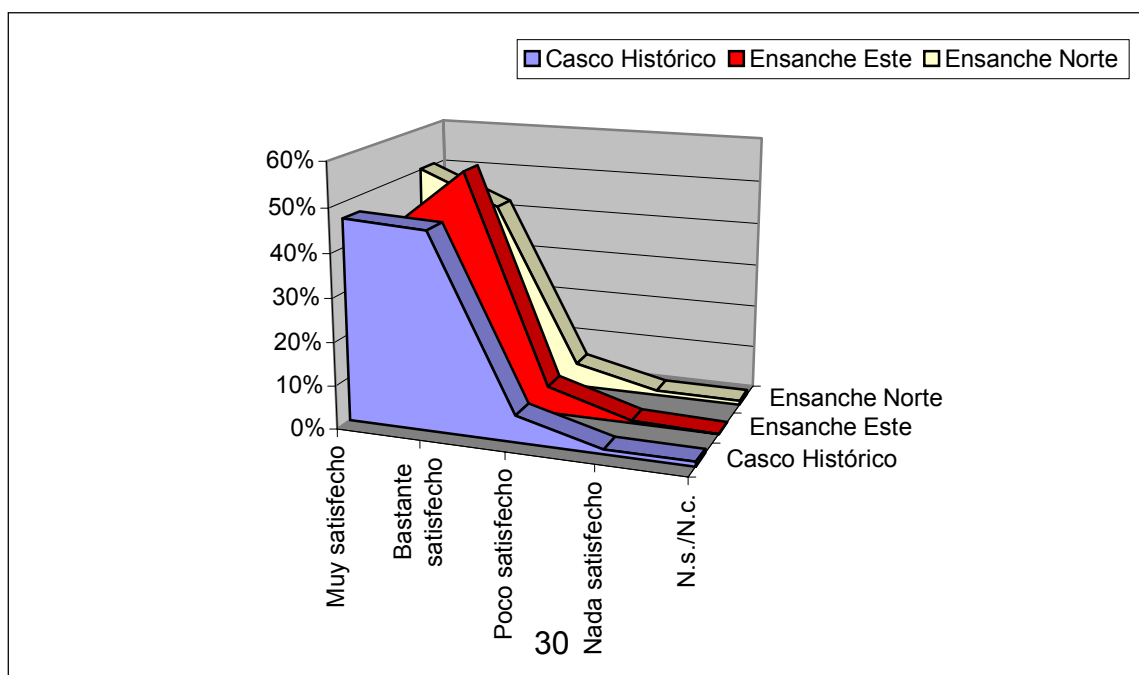

Se aprecian también diferencias entre los distintos grupos de edad. Las personas más jóvenes son las menos satisfechas, al contrario de lo que sucede con los más ancianos..

	16 a 30	31 a 45	46 a 65	66 y más
Muy satisfecho	42,0%	37,2%	48,4%	65,6%
Bastante satisfecho	49,7%	51,4%	48,4%	31,1%
Poco satisfecho	8,3%	8,2%	2,5%	2,2%
Nada satisfecho	0,0%	1,6%	0,6%	0,0%
N.s./N.c.	0,0%	1,6%	0,0%	1,1%
Total	100,0%	100,0%	100,0%	100,0%

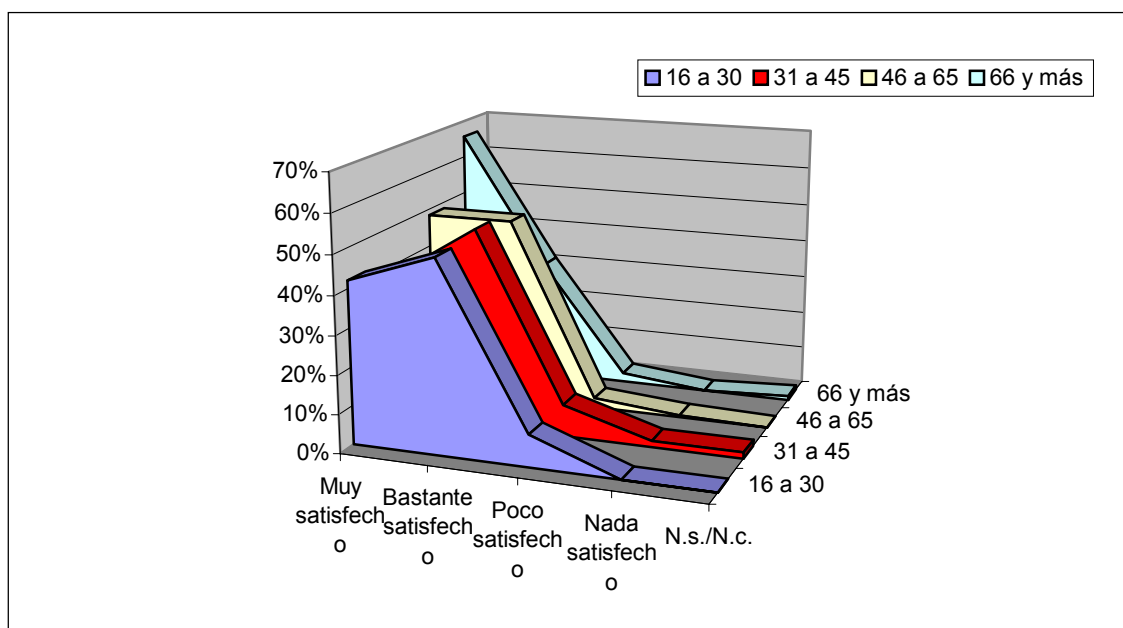

D 3.-ASPECTOS VALORADOS/ DENOSTADOS

Los aspectos más valorados son de orden práctico, y en especial destacan las referencias a la tranquilidad (36,1%). La belleza de la ciudad es muy mencionada (14,5%). También encontramos un cierto énfasis en la comodidad de sus dimensiones y a su buena localización (17,9%).

	Frecuencia	Porcentaje de Respuestas
Todos nos conocemos; ambiente de pueblo	13	1,5
El modo de ser; conocer a la gente	15	1,8
Encanto; forma de vivir	14	1,7
Ambiente: ambiente de pueblo	22	2,6
He nacido aquí; es mi ciudad	22	2,6
La convivencia; los vecinos; vida de bar	2	,2
Ambiente social	88	10,4
Tamaño ciudad: pequeña	42	5,1
Tamaño medio y tiene de todo; ciudad med	12	1,4
Puedes ir a todos los sitios andando	10	1,2
Cómoda; todo a mano	43	5,2
No hay atascos	5	,6
Dimensiones, tráfico	112	13,5
Céntrica respecto a las otras	5	,6
Cerca de Madrid	32	3,8
Equipamientos; colegios; deportivos	1	,2
Oferta cultural y de ocio; el teatro	5	,5
Hay de todo/ oferta de servicios	17	2,1
Localización, equipamientos	60	7,2
Tranquilidad; tranquila	300	36,1
Segura; sin conflictos	11	1,3
Calidad de vida	12	1,4
Trabajo: cercanía; más ofertas	11	1,3
Otras cuestiones prácticas	334	40,1
Bonita; una joya; la mejor	36	4,4
El Casco Viejo; el conjunto histórico	24	2,9
La catedral	4	,5
Monumentos; museos	21	2,6
El arte; la historia	24	2,9
Vistas	4	,5
Calles	2	,2
Turismo	4	,5
Aspectos estéticos	119	14,5
El entorno natural	2	,2
La caza y la pesca	1	,1
Medio ambiente sano..	3	,4
Medio ambiente	6	0,7
Todo en general	56	6,7
Nada	6	,7
Otros	20	2,5
No Contesta	31	3,8
Otras respuestas	113	13,7
Total Porcentaje de Respuestas	831	100,0

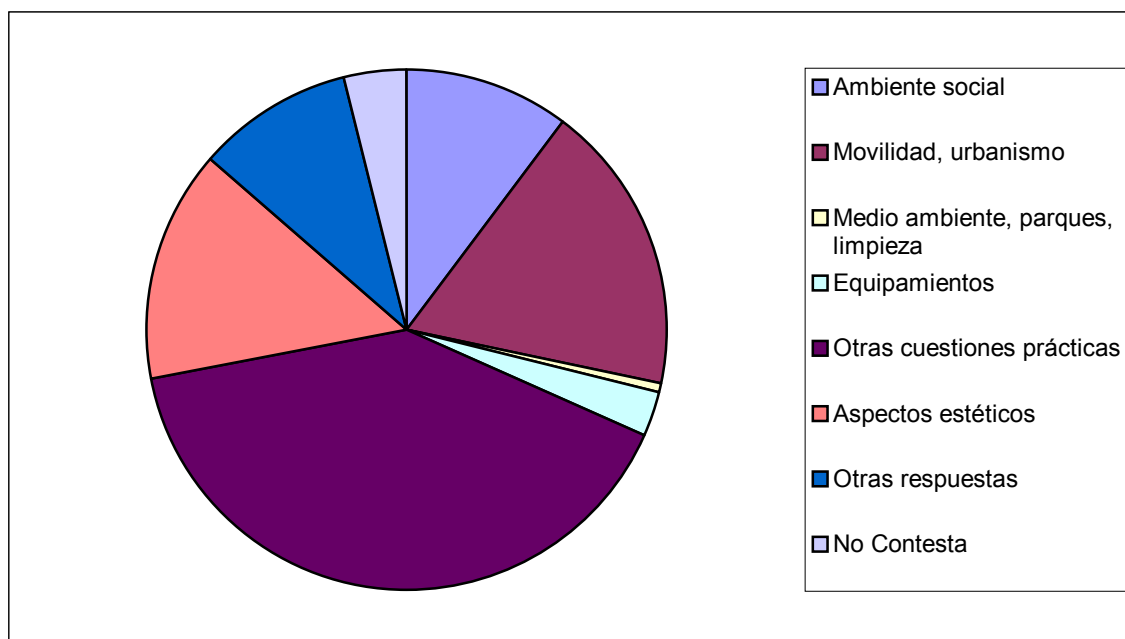

Los vecinos de los ensanches valoran especialmente las cuestiones prácticas, y en especial la tranquilidad, así como la mejor movilidad y el urbanismo. Mientras, los habitantes del **Casco Histórico se muestran particularmente satisfechos con la belleza de su entorno** y las relaciones sociales que en la ciudad se establecen.

	Casco Histórico	Ensanche Este	Ensanche Norte
Ambiente social	14,5%	9,2%	9,7%
Movilidad, urbanismo	13,8%	16,6%	20,3%
Medio ambiente, parques, limpieza	0,7%	1,1%	0,2%
Equipamientos	1,4%	3,0%	2,9%
Otras cuestiones prácticas	29,0%	42,1%	43,1%
Aspectos estéticos	26,1%	9,6%	13,6%
Otras respuestas	14,5%	18,5%	10,2%
Total	100,0%	100,0%	100,0%

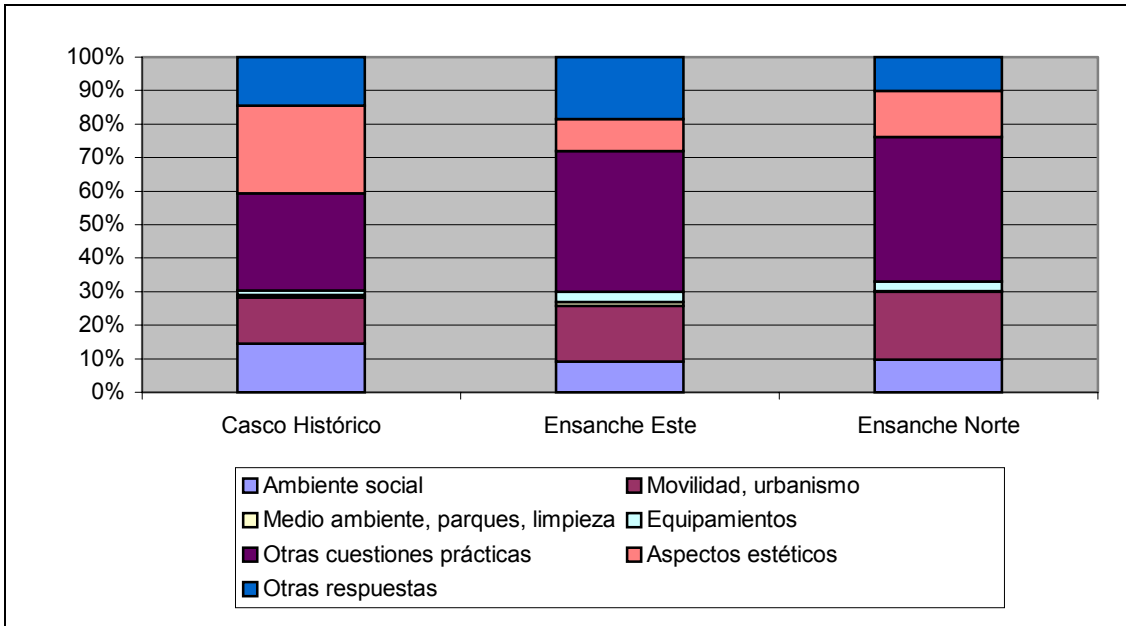

Las críticas giran, sobre todo, en torno a **la dificultad para la circulación (26,7%) y a la falta de equipamientos especialmente comerciales (24,4%)**

Los defectos detectados en la movilidad y urbanismo de Toledo se refieren sobre todo a problemas de circulación, mientras que las ventajas que en este mismo apartado hemos visto que se detectaban apuntaban a las dimensiones y a la localización de la ciudad.

ÍTEMS	Frecuencia	%
Transporte público; escaso; incomodo: ho	25	3,6
Tráfico; circulación	54	7,7
Aparcamientos	21	3
Cuestas; calles estrechas y empinadas	57	8,2
El centro	2	0,3
El trafico en el Centro	20	2,9
Distancias; desplazamientos	7	1
Desplazamientos	186	26,7
Río Tajo contaminado; sucio	8	1,1
Suciedad; descuido; falta limpieza	36	5,2
Ruido	3	0,4
Clima (humedad; calor)	5	0,7
Medio ambiente	52	7,4
Zonas poco cuidadas; parques mal manteni	18	2,6
Falta de servicios; comercios; equipamie	51	7,3
Temas infraestructuras (iluminación; org	17	2,4
Poca vida cultural	6	0,9
Poca oferta de ocio para jóvenes	23	3,3
Falta de centros comerciales ; centros o	50	7,2
Esta creciendo demasiado y no servicios	5	0,7
Equipamientos y servicios	170	24,4
Pequeña	9	1,3
Aburrida	24	3,4
Aislada; atrasada	6	0,9
Conservadora poco dinámica	4	0,6
Los toledanos	8	1,1
Gamberros; movida juvenil	7	1
Control social; chismorreos; carácter de	25	3,6
Poco acogedora (sensación soledad)	1	0,1
Dimensión social	84	12
Falta trabajo	7	1
Todo orientado a turismo; precios para t	9	1,3
Política alcaldía; alcalde	13	1,9
Le gusta todo; nada le parece mal	47	6,7
No le gusta nada; todo es malo	5	0,7
Otros	35	5

No Contesta	90	12,9
Otras respuestas	206	29,5
Total de Respuestas	698	100

Pero interesa agrupar los ítems con las mismas categoriza que en los aspectos valorados para poder establecer la comparación. Vemos, pues que críticas a Toledo giran, sobre todo, en torno a la carencia de equipamientos (34,2%) y, en segundo lugar, a la movilidad y al urbanismo (31,7%). la localización de la ciudad.

14a. ¿Y lo que menos le gusta de Toledo? (múltiple)

	Frecuencia	Porcentaje de Respuestas
Pequeña	9	1,3
Aburrida	24	3,4
Aislada; atrasada	6	0,9
Conservadora poco dinámica	4	0,6
Los toledanos	8	1,1
Gamberros; movida juvenil	7	1,0
Control social; chismorreo	25	3,6
Poco acogedora	1	0,1
Ambiente social	84	12,0
Transporte público; escaso; incomodo	25	3,6
Tráfico; circulación	54	7,7
Aparcamientos	21	3,0
Cuestas; calles estrechas y empinadas	57	8,2
El centro	2	0,3
El trafico en el Centro	20	2,9
Distancias; desplazamientos	7	1,0
Zonas poco cuidadas	18	2,6
Temas infraestructuras	17	2,4
Movilidad, urbanismo	221	31,7
Río Tajo contaminado; sucio	8	1,1
Suciedad; descuido; falta limpieza	36	5,2
Ruido	3	0,4
Clima (humedad; calor)	5	0,7
Medio ambiente, parques, limpieza	52	7,4

Falta de servicios; comercios; equipamie	51	7,3
Poca vida cultural	6	0,9
Poca oferta de ocio para jóvenes	23	3,3
Falta de centros comerciales ; centros o	50	7,2
Esta creciendo demasiado y no servicios	5	0,7
Equipamientos	239	34,2
Falta trabajo	7	1,0
Todo orientado a turismo; precios para t	9	1,3
Otras cuestiones prácticas	16	2,3
Política alcaldía; alcalde	13	1,9
Le gusta todo; nada le parece mal	47	6,7
No le gusta nada; todo es malo	5	0,7
Otros	35	5,0
No Contesta	90	12,9
Otras respuestas	190	27,2
Total de Respuestas	698	100,0

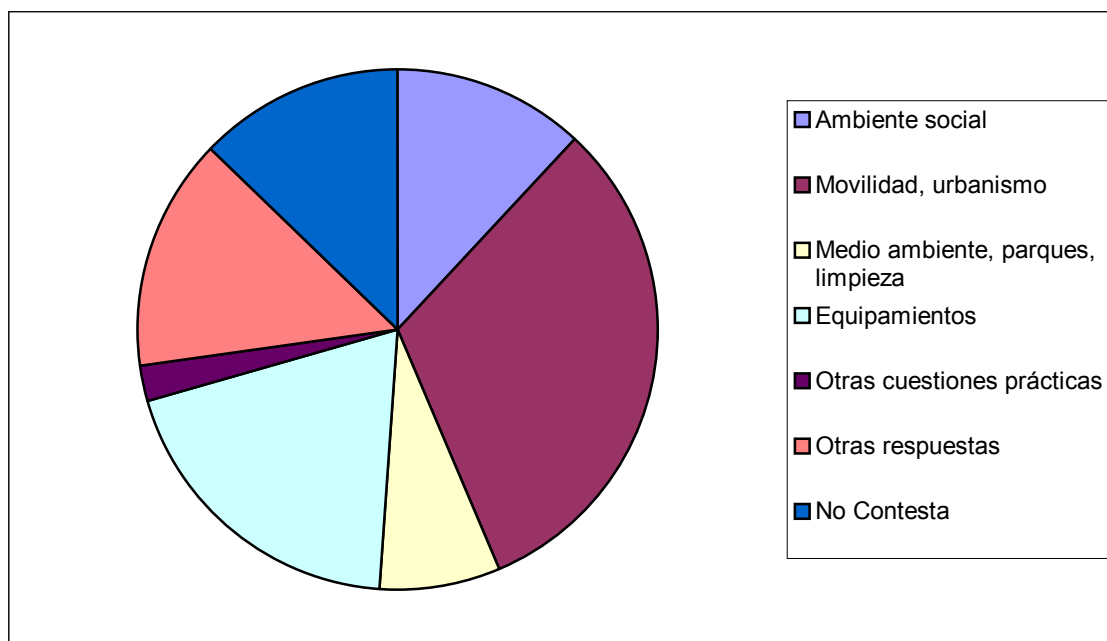

La comparación entre los aspectos que se destacan como positivos y los que se destacan como negativos es bastante interesante. Vemos en primer lugar la preponderancia entre lo positivo de Toledo del apartado “otras cuestiones prácticas,” con un 40% de las respuestas positivas. Se debe, como hemos visto, a la importancia otorgada a la tranquilidad de la ciudad. La dimensión estética es mencionada exclusivamente entre lo que es agradable en la ciudad. De lo que Toledo tiene en contra sobresale la movilidad y el urbanismo (más de

un 30% de respuestas), aunque curiosamente hay también un importante número de respuestas positivas en torno a este asunto. La carencia de equipamientos aparece casi en un 20% de respuestas, mientras que menos de un 5% emite opiniones favorables sobre la dotación de la ciudad.

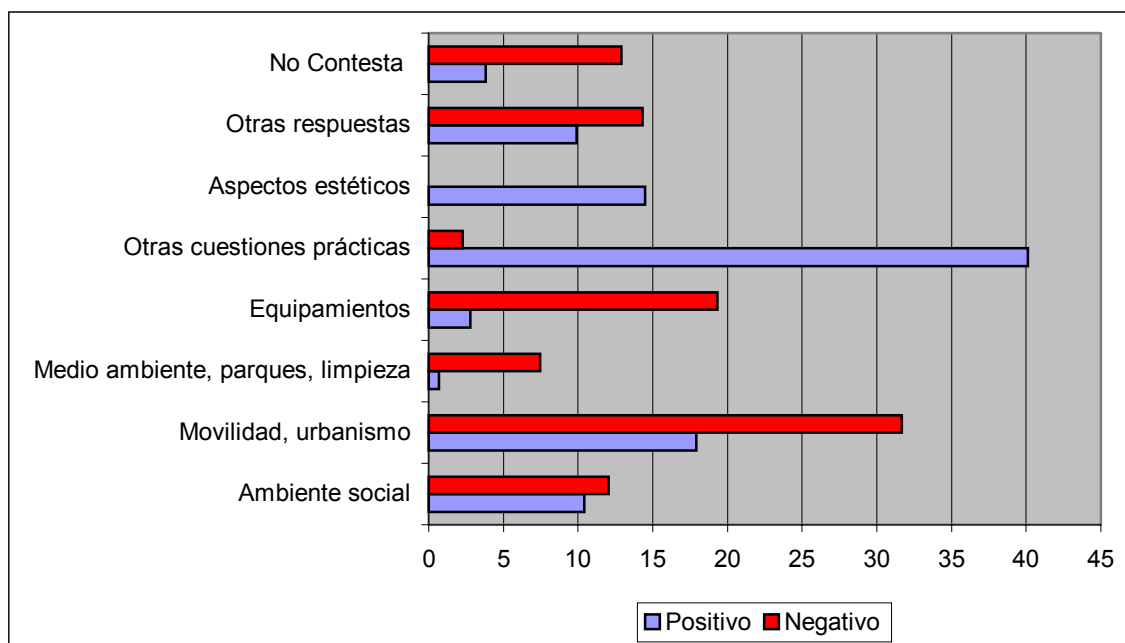

La carencia de equipamientos es señalada como un problema sobre todo en los barrios del Ensanche Norte (27,0%) y Este (18,3%). Los vecinos del Casco Histórico concentran sus críticas en los problemas de movilidad y urbanismo (38,5%), lo que sucede también con frecuencia entre los vecinos del Este (29,6%), y con bastante menos frecuencia en el Norte (19,1%).

	Casco Histórico	Ensanche Este	Ensanche Norte
Ambiente social	8,3%	10,9%	16,9%
Movilidad, urbanismo	38,5%	29,6%	19,1%
Medio ambiente, parques, limpieza	13,8%	5,2%	10,4%
Equipamientos	11,9%	18,3%	27,0%
Otras cuestiones prácticas	1,8%	3,0%	2,0%
Otras respuestas	25,7%	33,0%	24,7%
Total de Respuestas	100,0%	100,0%	100,0%

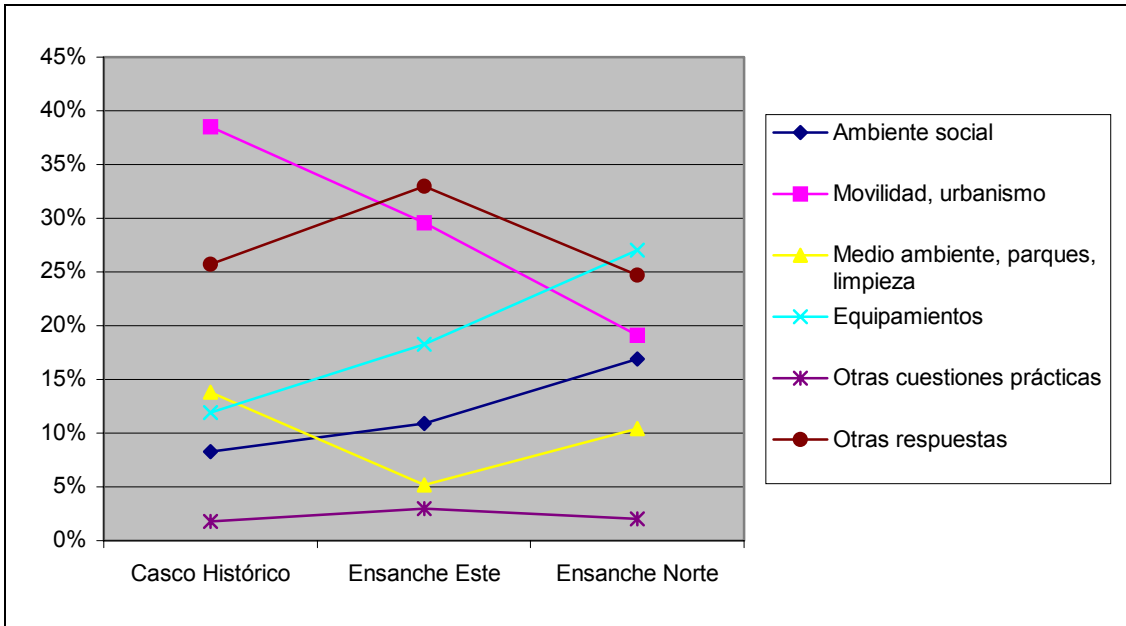

D.4.-PUNTUACIÓN CALIDAD DE VIDA Y EVOLUCIÓN RECIENTE

En este punto se trata de saber cómo consideran la calidad de vida de la ciudad en general, no desde el punto de vista de su satisfacción personal. En cualquier caso apreciamos una coincidencia, ambas valoraciones son elevadas. **En este caso los toledanos otorgan a su ciudad una nota media de 7,5 sobre 10, y un 90% la aprueban.** Las notas que reciben los pueblos del entorno metropolitano son muy similares, con un 7,5 de media y un 95% de aprobados

15. En una escala de 0 a 10 (donde 10 sería la nota más alta y 0 la más baja), ¿cómo calificaría Ud. la calidad de vida que le ofrece su localidad como lugar de residencia?

		Toledo	Pueblos
N		585	151
Missing		17	2
Media		7,53	7,55
Percentiles	25	7,00	7,00
	50	8,00	8,00
	75	8,00	9,00

	Toledo		Pueblos	
	Frecuencia	Porcentaje	Frecuencia	Porcentaje
0	3	0,5	1	0,7
1	2	0,3	1	0,7
2	1	0,2	1	0,7
3	3	0,5	0	0,0
4	7	1,2	4	2,6
5	43	7,4	12	7,9
6	61	10,4	10	6,6
7	129	22,1	34	22,5
8	205	35,0	49	32,5
9	69	11,8	19	12,6
10	62	10,6	20	13,2
Total válido	585	100,0	151	100,0
Ns/Nc	17		2	
Total	602		153	

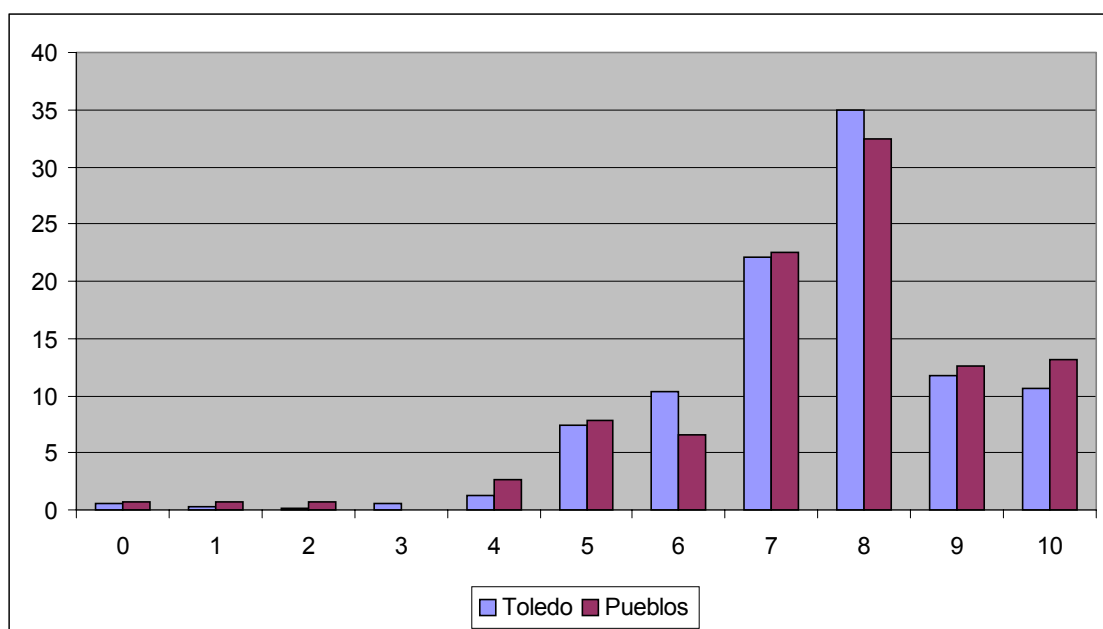

En términos más concretos referidos a Toledo: un 18% aprueban la calidad de vida; un 57% le otorgan un notable y un 20% un sobresaliente.

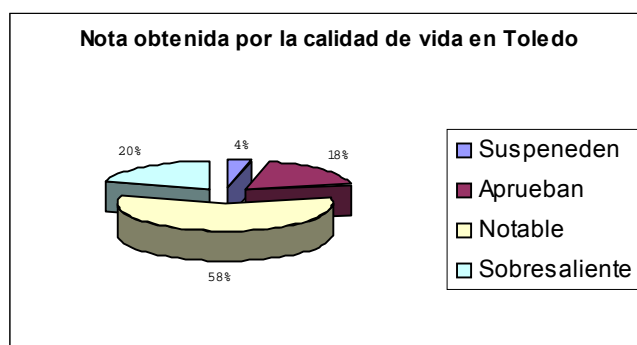

Según zona de residencia la máxima puntuación se obtiene en el Ensanche Norte (7,75) seguido del Ensanche Este (7,51) y por fin el Casco Histórico

Un 67,5% de los toledanos consideran que su ciudad, además, ha mejorado durante los últimos años, mientras que sólo un 8,3% considera que ha ido a peor.

Y diría Ud. que, en comparación con la de hace algunos años, la calidad de vida en Toledo es ahora...

	Porcentaje
Mucho mejor	20,3
Algo mejor	47,2
Igual	19,9
Algo peor	7,8
Mucho peor	0,5
N.s./N.c.	4,3
Total	100,0

En el Casco Histórico encontramos más opiniones desfavorables (14,5%) que en las otras dos zonas. Lo contrario sucede en el Ensanche Norte.

	Casco Histórico	Ensanche Este	Ensanche Norte
Mucho mejor	17,7%	17,7%	25,4%
Algo mejor	43,8%	52,6%	45,8%
Igual	18,8%	23,4%	18,3%
Algo peor	13,5%	3,3%	5,8%
Mucho peor	1,0%	0,0%	0,3%
N.s./N.c.	5,2%	2,9%	4,4%
Total	100,0%	100,0%	100,0%

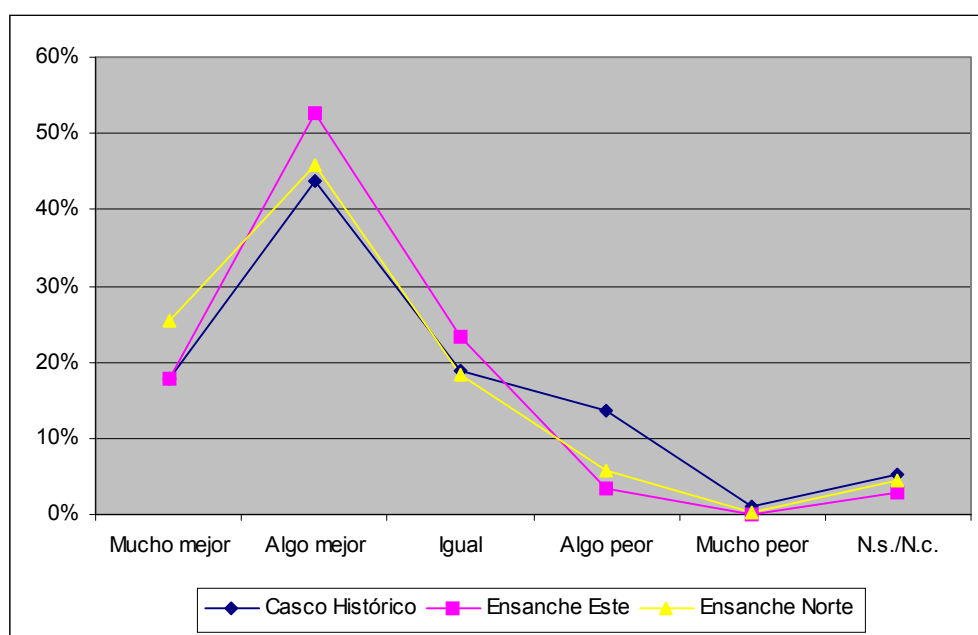

D.5.- ASPECTOS QUE HAN MEJORADO O EMPEORADO EN LA CALIDAD DE VIDA

Quienes perciben mejoras se refieren sobre todo a la movilidad y urbanismo (37,8%), y a los equipamientos y servicios (34,7%)

17. ¿Cuáles serían, en su opinión, los aspectos de la calidad de vida que han mejorado más en Toledo en estos últimos años? (Múltiple) (Base: p 17 es favorable)

Aspectos valorados agrupados por temas	Porcentaje
Ambiente más abierto; más cosmopolita	1,4
Actividad cultural	1,3
Ambiente social	2,7
Tráfico; aparcamientos	0,6
Transporte; comunicaciones	10,2
Autobuses	1,2
El AVE; la cercanía a Madrid	0,4
Arreglo calles	1,7
Infraestructuras (carreteras; calles; al	7,0
Ampliación ciudad; nuevas zonas más ampl	2,3
Polígono; nuevos barrios	1,1
Vivienda; más asequibles	4,9
Rehabilitación Casco; cuidado casco	3,0
Movilidad, urbanismo	37,8
Parques; zonas verdes	2,8
Medio ambiente urbano (limpieza viaria; Limpieza.	0,2
	1,2
Medio ambiente, limpieza, parques	4,2
Más y mejores servicios públicos	8,8
Mejora servicios universitarios; educati	1,2
Mejora servicios deportivos	2,3
Mejora servicios sanitarios	1,8
Equipamientos (más colegios; polideporti	1,5
Más comercio	9,7
Oferta comercio alimentación	1,0
Supermercados	1,7
Centros comerciales	2,5
Más oferta de ocio	4,0
Obras acabadas	0,2
Equipamientos	34,7

Tranquilidad; seguridad ciudadana	1,8
Ciudad más cómoda	1,3
Empleo; desarrollo económico	2,7
Mejor Nivel de vida	2,2
Se esta modernizando	1,5
Otras cuestiones prácticas	9,5
Turismo	0,3
Todo	5,8
Nada	0,2
Otras respuestas	6,3
Ns/ nc	10,2
Total de Respuestas	100,0

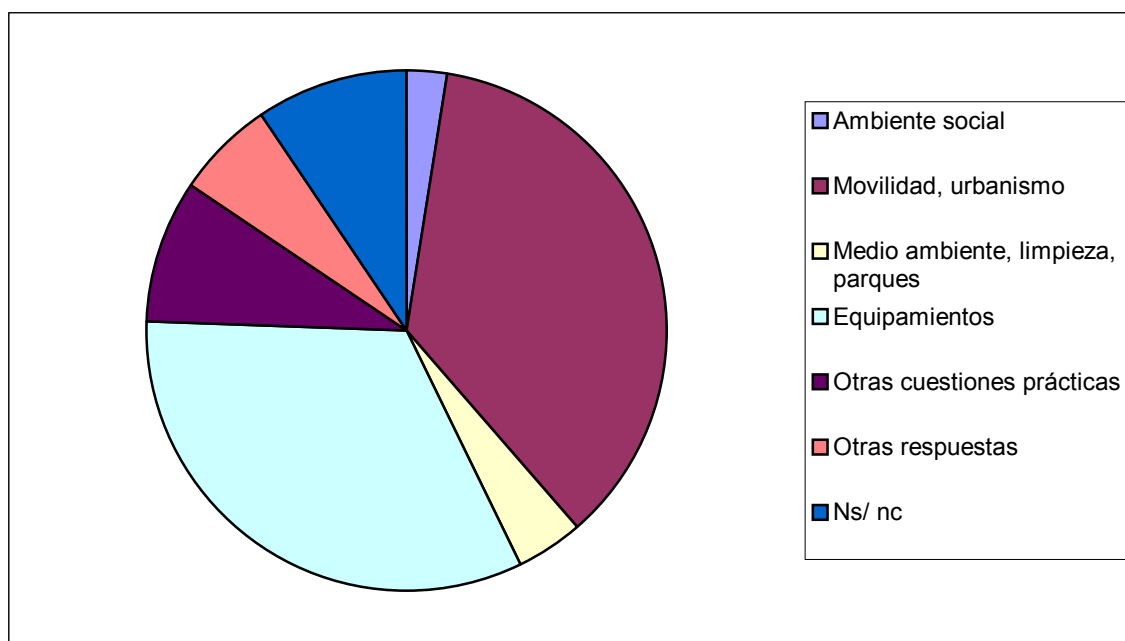

No se detectan diferencias entre los habitantes de las distintas zonas de Toledo a la hora de señalar los aspectos que han evolucionado favorablemente.

	Casco Histórico	Ensanche Este	Ensanche Norte
Ambiente social	5,4%	4,0%	6,5%
Movilidad, urbanismo	34,8%	33,3%	31,1%
Medio ambiente, parques, limpieza	5,4%	3,0%	4,6%
Equipamientos	37,0%	35,8%	36,3%
Otras respuestas	13,0%	12,9%	15,4%
Ns/ nc	4,3%	10,9%	6,2%
Total	100,0%	100,0%	100,0%

Aunque hay pocas respuestas en este sentido, quienes perciben un deterioro de la calidad de vida en Toledo se refieren sobre todo a un agravamiento de los problemas de tráfico, precio de la vivienda y seguridad. Agrupados por grandes temas, los de movilidad y urbanismo encabezan el ranking (56,1%), mientras que un grupo importante de críticas se refiere también a otras cuestiones prácticas y de convivencia (aumento de precios, menor seguridad). (23,7%). Hay que tener en cuenta que estos porcentajes se basan en un número mucho menor de respuestas, dato que por su parte revela una visión positiva de los toledanos sobre la evolución de su ciudad.

17a. Cuáles serían, en su opinión, los aspectos de la calidad de vida que han empeorado más en Toledo en estos últimos años? (múltiple) (Base: p17 es desfavorable)

	Porcentaje de respuestas
La gente; la cercanía de la gente	2,1
Ambiente social	2,1
El tráfico	26,8
Ciudad incómoda	0,9
Densidad de vivienda	1,6
Aparcamientos	3,9
Tamaño ciudad; ha crecido	6,8
Destrucción Casco Antiguo	2,2
El precio de la vivienda	9,7
Movilidad, urbanismo, tamaño	56,1
Limpieza; pintadas	2,1
Suciedad	1,1
Contaminación	0,8
Medio ambiente, parques, limpieza	4
El comercio, la oferta comercial,	0,6
La oferta cultural y de ocio	3,4
Equipamientos	4
La seguridad	8,4
Los precios, el coste de vida en general	5,1
El empleo, el paro	2,2
Otras cuestiones prácticas	23,7
Otras respuestas	7,2
N.s./N.c.	12,9
Total de Respuestas	100

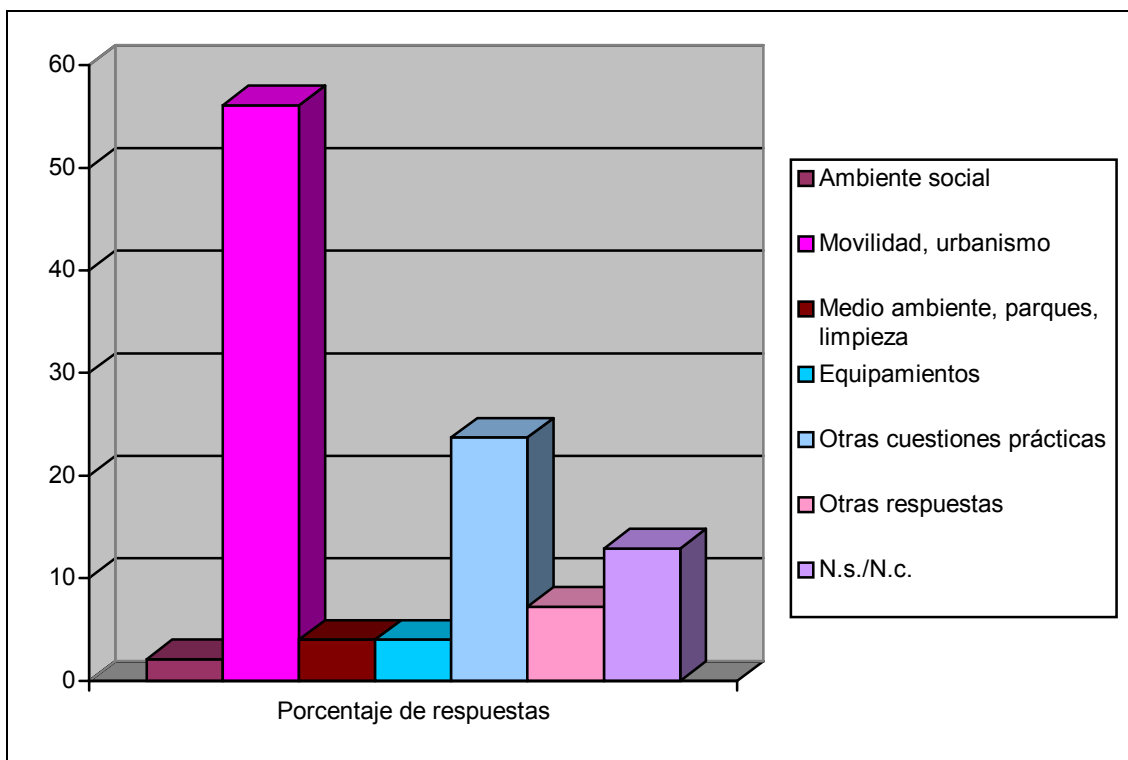

Las críticas de los habitantes del Ensanche norte se centran en la movilidad y el urbanismo de manera muy notable (72,2% de las respuestas), aunque el porcentaje de descontentos con este particular también es elevado en las otras dos zonas (37,9% en el Casco Histórico y 45,5% en el Ensanche Este). Un 13,8% de las críticas de los habitantes del Casco se refieren a la calidad ambiental urbana (mantenimiento parque, basuras, etc.), aspecto no mencionado en las otras dos zonas, y un 10,3% a los equipamientos se refiere.

	Casco Histórico	Ensanche Este	Ensanche Norte
Ambiente social	3,4%	9,1%	2,8%
Movilidad, urbanismo	37,9%	45,5%	72,2%
Medio ambiente, parques, limpieza	13,8%	0,0%	0,0%
Equipamientos	10,3%	0,0%	2,8%
Otras respuestas	24,1%	18,2%	8,3%
Ns/ nc	10,3%	27,3%	13,9%
Total	100,0%	100,0%	100,0%

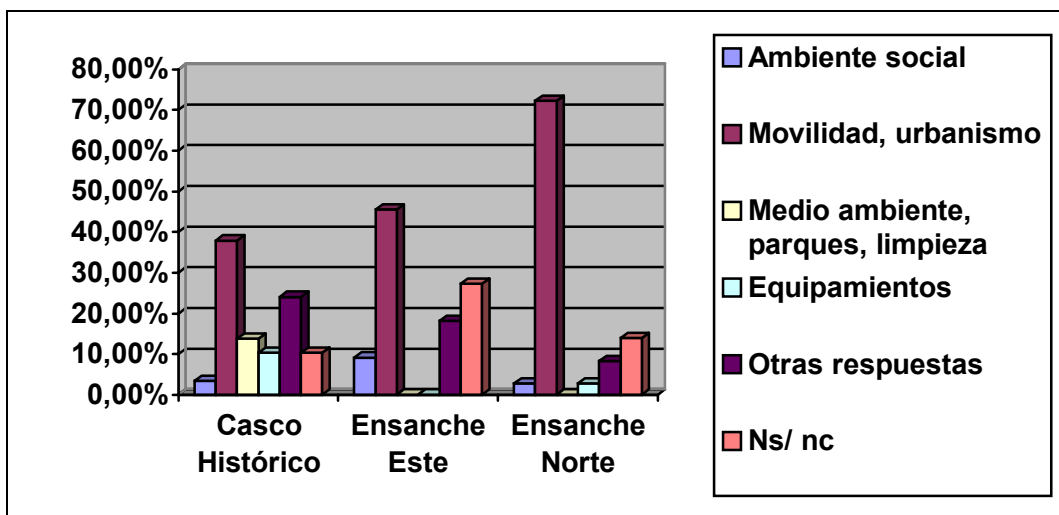

D.6.-- PROBLEMAS URBANOS Y SOLUCIONES

Los problemas en los que los toledanos consideran más urgente la intervención del ayuntamiento son los relativos a la movilidad - y a aspectos del urbanismo. Las primeras respuestas, sobre todo, se centran de manera aplastante en estas cuestiones (72,8%), por lo que suponen el 54,4% del total de respuestas. El urbanismo y la vivienda reciben también una considerable atención (18,1% de las primeras respuestas, 16,7% del total).

18. En su opinión, ¿cuáles serían los tres principales problemas que tiene ahora mismo la ciudad de Toledo y que el Ayuntamiento debería tratar de resolver con más urgencia?

	Primera respuesta	Segunda Respuesta	Tercera Respuesta	Total de respuestas
Inseguridad ciudadana ; violencia	2,1	3,0	1,3	2,2
Droga	0,5	0,0	0,0	0,2
Botellón; movida juvenil; jóvenes; gamberros	1,2	1,2	0,0	0,9
Mucho inmigrante	0,9	0,2	0,0	0,4
Civismo; gente; relaciones sociales	0,3	0,2	0,3	0,3
Paro; falta de empleo	1,8	1,5	2,5	1,9
Jóvenes; actividades, ayudas; subvenciones	0,5	0,5	0,1	0,4
Social	7,3	6,6	4,2	6,3
Aparcamientos	6,9	5,5	2,2	5,1
Tráfico ; circulación	25,9	5,9	4,7	13,1
Transporte	3,1	2,8	1,6	2,5
Servicio autobuses; transporte publico	4,3	4,7	2,8	4,0
Comunicaciones con Madrid	0,2	0,3	0,2	0,2
Accesos a Toledo colapsados	0,7	1,0	1,3	1,0
Vivienda	3,7	2,3	2,7	2,9
Pocas ayudas vivienda	3,0	3,9	3,0	3,3

Cuidado, rehabilitación Casco Viejo; despoblación	3,6	1,2	3,4	2,7
No mejora monumentos deterioro fachadas artísticas	0,2	0,5	0,3	0,3
Acceso Casco Viejo	1,1	1,2	0,2	0,9
Casco Viejo	0,3	0,1	0,0	0,2
Abandono barriadas	1,0	0,5	0,7	0,7
Arreglo calles; aceras; alumbrado	2,8	4,7	2,8	3,5
Barreras arquitectónicas	0,6	0,5	0,0	0,4
Falta de planificación	0,4	0,0	0,0	0,2
Obras eternas	0,7	1,1	0,6	0,8
Falta de planificación en la construcción	0,7	1,4	0,3	0,8
Movilidad, urbanismo	72,8	49,8	35,0	54,4
Falta de servicios	1,4	0,4	0,6	0,9
Servicios públicos deficientes	0,0	1,6	0,2	0,2
Falta de comercio	0,8	0,3	1,0	1,2
Falta grandes superficies	1,8	2,1	1,6	1,8
Falta de oferta de ocio; cultura	2,0	4,7	7,6	4,5
Policía municipal: poca o ineficiente	0,5	1,2	0,6	0,7
Poca vigilancia en general	0,1	0,6	0,6	0,4
Deficiencia en sanidad	1,1	2,6	1,5	1,8
Deficiencia en colegios	0,0	0,4	1,7	0,6
Deficiencias en servicios sociales y tercera edad	1,1	0,3	1,3	0,9
Deficiencias en deporte	0,2	0,7	0,8	0,5
Equipamientos	9,0	14,9	17,5	13,5
Poco cuidado de parques y jardines; escasos	2,4	3,7	4,9	3,5
Contaminación	0,2	0,0	0,4	0,2
Suciedad río; riberas sucias	1,2	1,0	0,9	1,0
Excrementos perros; palomas	0,6	1,1	0,5	0,7
Ruidos	0,1	0,9	0,5	0,5
Limpieza	6,6	9,0	6,2	7,3
Medio ambiente, parques, limpieza	11,7	16,8	14,5	14,1
Todo volcado al turismo; todo caro	0,6	1,1	1,1	0,9
Impuestos	0,0	0,3	0,7	0,3
Ayuntamiento	0,0	0,0	0,2	0,1
Potenciar la Universidad	0,3	0,5	0,8	0,5
Agua	0,3	0,5	0,2	0,4
Otras cuestiones prácticas	1,2	2,4	3	2,2
ns/ nc	12,3	22,6	34,6	22,1
Total	100,0	100,0	100,0	100,0

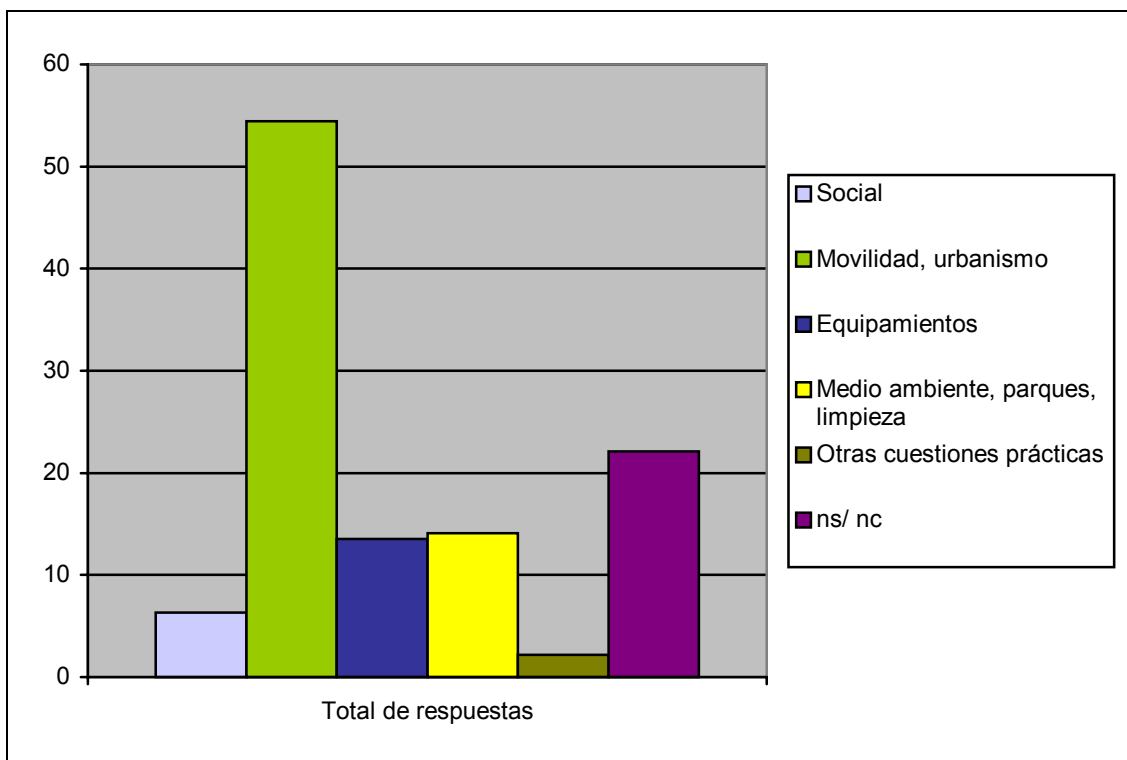

Las mayores preocupaciones de los toledanos, pero en especial entre los habitantes del casco Histórico se relacionan con la movilidad y sobre todo y el urbanismo en segundo termino. A ello se refieren casi la mitad de las respuestas (49,8%) en esta zona. Mientras, los vecinos del Norte indican una preocupación por los equipamientos algo mayor que los demás.

	Casco Histórico	Ensanche Este	Ensanche Norte
Ambiente social	6,4%	7,1%	5,7%
Movilidad, urbanismo	49,8%	42,1%	42,5%
Equipamientos	9,6%	11,9%	15,2%
Medio ambiente, parques, limpieza	12,9%	11,5%	15,1%
Otras cuestiones prácticas	0,4%	1,7%	0,5%
Otras respuestas	20,9%	25,7%	21,0%
Total de Respuestas	100,0%	100,0%	100,0%

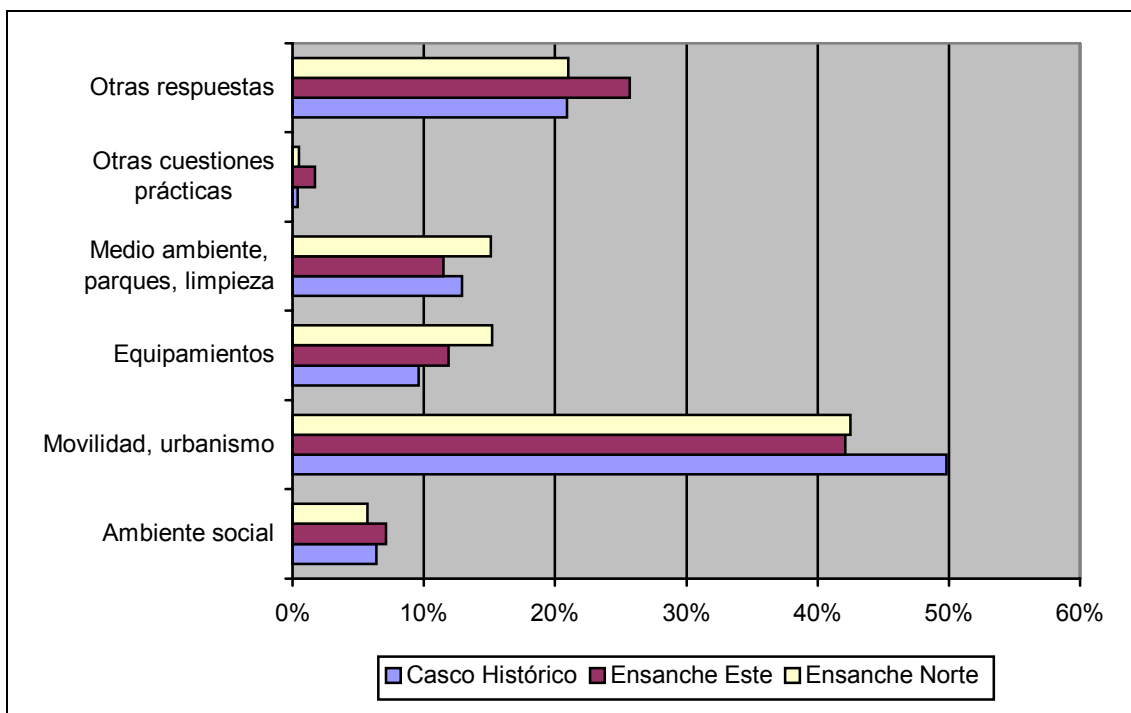

E.-BARRIO

E.1.- CALIDAD DE VIDA: SATISFACCIÓN

La satisfacción con el barrio es muy elevada, si bien algo menor que la que se tiene con el conjunto de la ciudad. En cualquier caso, esta diferencia no es muy destacable, posiblemente porque, dado el tamaño de Toledo, los entrevistados no perciben de manera claramente diferenciada la vivencia que tienen de su barrio y la del conjunto de la ciudad. Afirmación que es extensiva a las dos siguientes preguntas, como se verá.

22 En general, ¿diría Ud. que está muy, bastante, poco o nada satisfecho de vivir en este barrio?

	Toledo		El barrio	
	Frecuencia	Porcentaje	Frecuencia	Porcentaje
Muy satisfecho	275	45,7	244	40,6
Bastante satisfecho	283	47,1	299	49,6
Poco satisfecho	35	5,8	48	8,0
Nada satisfecho	5	0,8	9	1,5
N.s./N.c.	4	0,7	2	0,3
Total	602	100,0	602	100,0

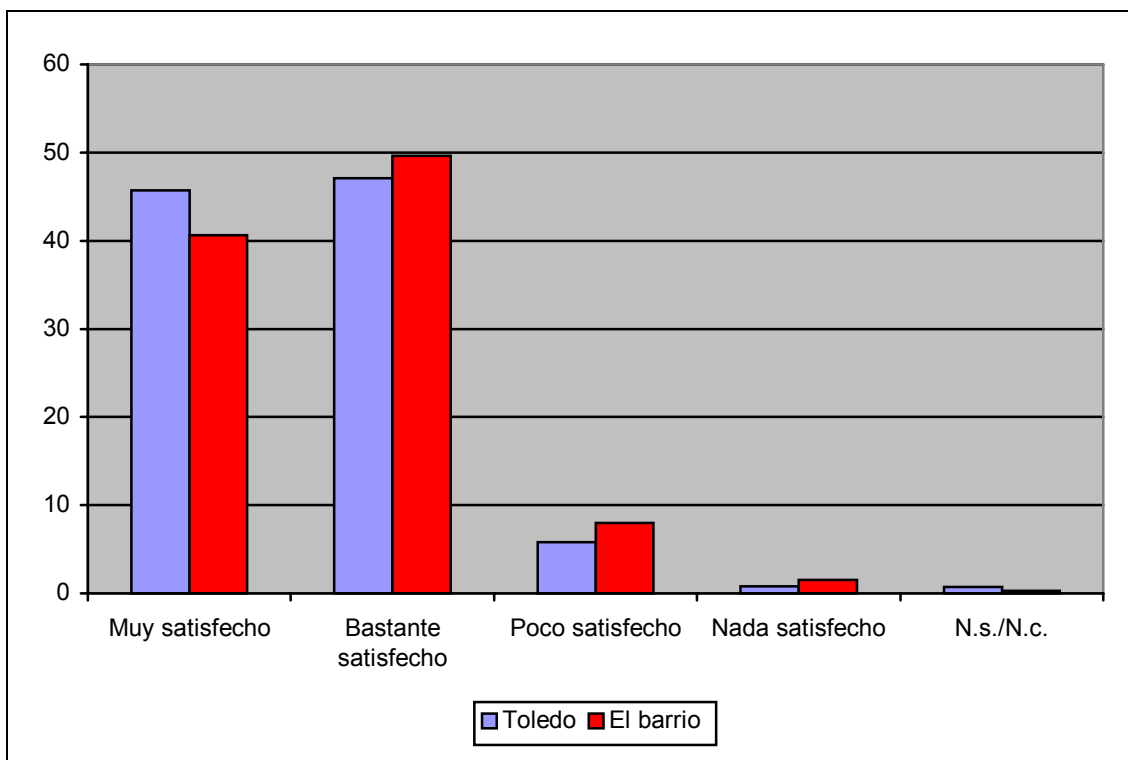

Por otra parte, el grado de satisfacción varía según la zona de residencia. Los habitantes del Casco son los menos satisfechos, con un 14% de opiniones desfavorables sobre la evolución de su barrio. Los del Ensanche Este se ubican en un punto medio y se manifiestan bastante satisfechos en un 54%, mientras que entre los vecinos del Ensanche Norte encontramos las opiniones más positivas (45,9% muy satisfechos).

	Casco Histórico	Ensanche Este	Ensanche Norte
Muy satisfecho	36,7%	34,4%	45,9%
Bastante satisfecho	48,0%	54,1%	47,0%
Poco satisfecho	12,2%	7,7%	7,1%
Nada satisfecho	2,0%	3,3%	0,0%
N.s./N.c.	1,0%	0,5%	0,0%
Total	100,0%	100,0%	100,0%

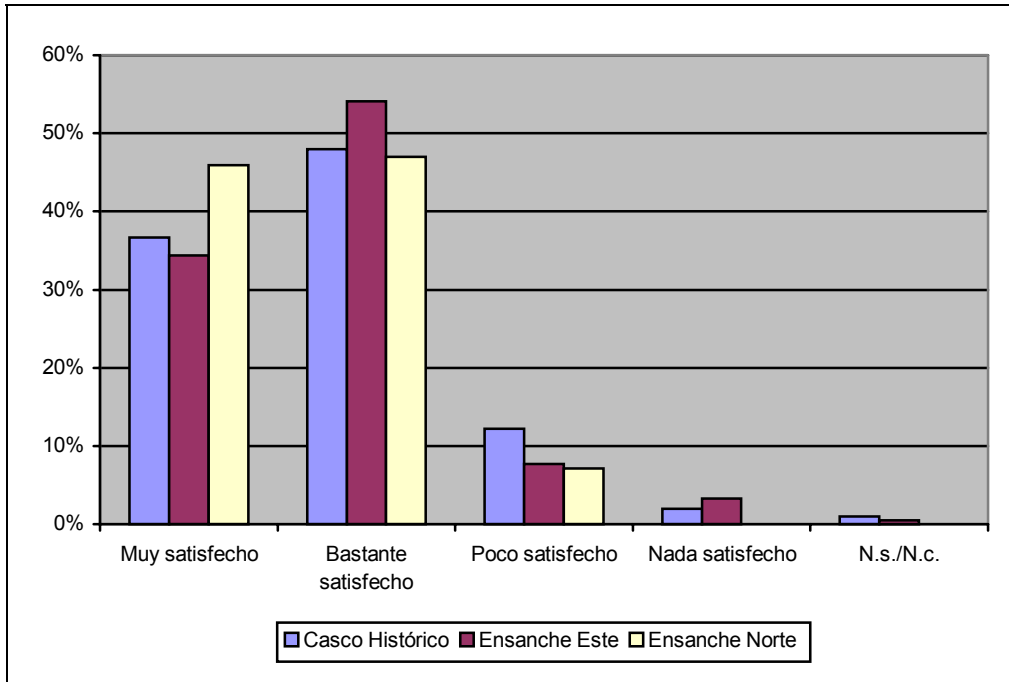

E.2.- PUNTUACIÓN CALIDAD DE VIDA Y EVOLUCIÓN RECIENTE

Al igual que sucede en la pregunta anterior, **las calificaciones que merece en los barrios la calidad de vida son muy similares a las que recibe el conjunto de la ciudad.** Las opiniones de los vecinos de los distintos barrios se encuentran escalonadas al igual que sucede en la pregunta anterior.

En una escala de 0 a 10, ¿cómo calificaría Ud. la calidad de vida que le ofrece su barrio como lugar de residencia?

	Toledo	El barrio
N	585	594
Mean	7,53	7,66
Percentiles		
25	7,00	7,00
50	8,00	8,00
75	8,00	9,00

	Media	N	Desviación típica
Casco Histórico	7,18	94	1,995
Ensanche Este	7,52	204	1,849
Ensanche Norte	7,90	296	1,436
Total	7,66	594	1,701

Un 62,8% aprecia en su barrio una mejora, algunos menos que los que afirman esto para toda la ciudad (67,5%). **Quienes creen que la evolución ha sido mejor son los vecinos del Ensanche Este**, mientras que los menos satisfechos con la evolución reciente son los del Casco Histórico.

¿Y diría Ud. que la calidad de vida en su barrio, en comparación con la de hace algunos años, es ahora....?

	Toledo		El barrio	
	Frecuencia	Porcentaje	Frecuencia	Porcentaje
Mucho mejor	122	20,3	134	22,3
Algo mejor	284	47,2	244	40,5
Igual	120	19,9	135	22,4
Algo peor	47	7,8	51	8,5
Mucho peor	3	0,5	3	0,5
N.s./N.c.	26	4,3	35	5,8
Total	602	100,0	602	100,0

	Casco Histórico	Ensanche Este	Ensanche Norte
Mucho mejor	14,6%	25,4%	22,6%
Algo mejor	32,3%	53,1%	34,5%
Igual	34,4%	11,5%	26,4%
Algo peor	13,5%	5,3%	9,1%
Mucho peor	3,1%	0,0%	0,0%
N.s./N.c.	2,1%	4,8%	7,4%
Total	100,0%	100,0%	100,0%

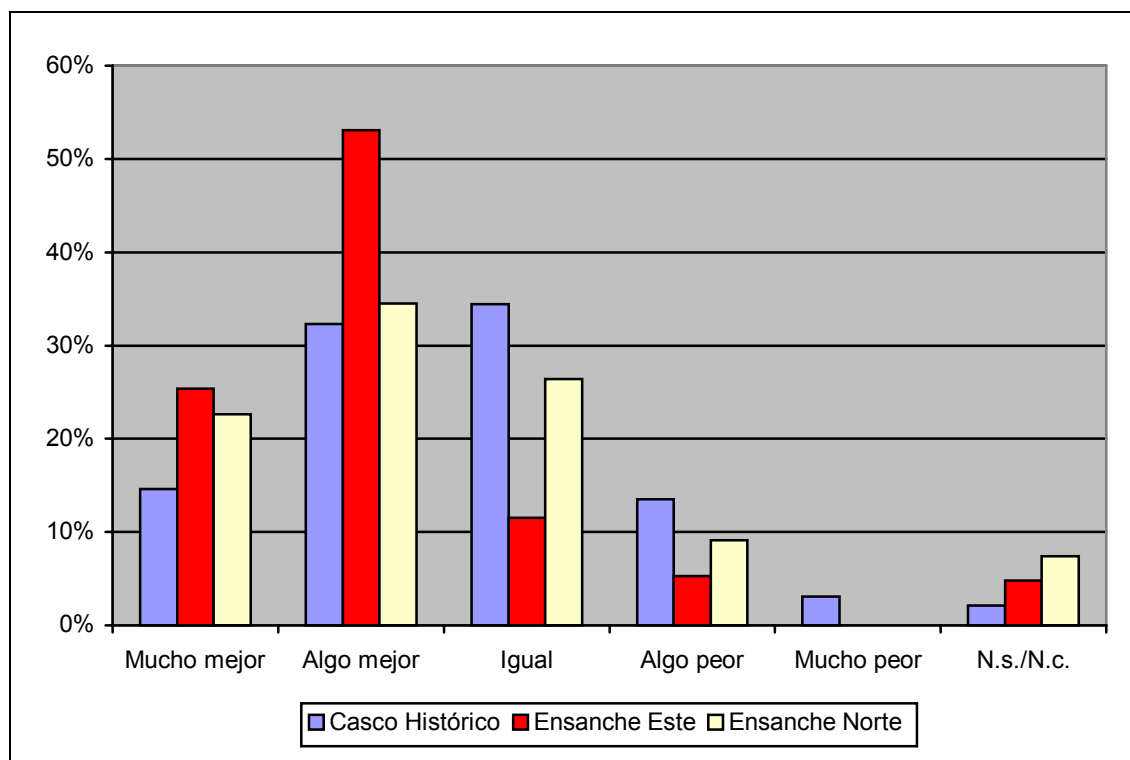

E 3-- ASPECTOS VALORADOS/ DENOSTADOS

La principal ventaja que perciben los vecinos de Toledo en sus barrios es sobre todo la tranquilidad, **la accesibilidad los servicios, la centralidad y el trazado amplio de las calles** que aparecen como aspectos más señalados

	%
Tranquilidad	21,4
Cerca de todo; todo a mano	8,9
Servicios suficientes; bien dotado; hay	7,6
Amplio ; calles amplias; abierto; espaci	7,3
Céntrico ; cerca del centro	5,5
La gente; la convivencia; los vecinos	5
Bien comunicado	4,8
Parques; zonas verdes	4,7
Todo	4,2
Nuevo; moderno ; ha crecido mucho	2,5
Tiendas	2,4
Ambiente	2,2
Bonito; el barrio en si	2
Se siente a gusto; le gusta; calidad de	2
Cerca del campo; paisaje	1,7
Llano; sin cuesta; paseos	1,4
Luminoso	1,3
La historia; la cultura; los monumentos;	1,3
Cómodo	1,2
Aparcamientos; facilidad aparcar	1
Las vistas	1
Infraestructuras ; calles arregladas	0,9
Equipamiento deportivo; campos	0,8
Calles peatonales	0,5
Nada	0,5
Equipamientos sanitarios	0,2
Zona residencial	0,2
Vivienda asequible	0,2
Limpio	0,1
Turismo	0,1
Anotar Literal	3,3
No Contesta	3,5
	100

Agrupados por temas, predominan los aspectos urbanísticos y de la cuestiones prácticas y estéticas sobre el resto.

25. ¿Qué es lo que más le gusta de este barrio? (múltiple)

	Porcentaje de Respuestas
Ambiente	2,2
La gente; la convivencia; los vecinos	5
Ambiente social	7,2
Aparcamientos; facilidad aparcar	1
Bien comunicado	4,8
Servicios suficientes; bien dotado; hay	7,6
Calles peatonales	0,5
Llano; sin cuesta; paseos	1,4
Céntrico ; cerca del centro	5,5
Cerca de todo; todo a mano	8,9
Infraestructuras ; calles arregladas	0,9
Vivienda asequible	0,2
Centralidad, urbanismo	30,8
Equipamientos sanitarios	0,2
Equipamiento deportivo; campos	0,8
Tiendas	2,4
Equipamientos	3,4
Tranquilidad	21,4
Cómodo	1,2
Zona residencial	0,2
Otras cuestiones prácticas	22,8
Amplio ; calles amplias; abierto; espaci	7,3
Luminoso	1,3
Bonito; el barrio en si	2
La historia; la cultura; los monumentos;	1,3
Las vistas	1
Cerca del campo; paisaje	1,7
Parques; zonas verdes	4,7
Nuevo; moderno ; ha crecido mucho	2,5
Se siente a gusto; le gusta; calidad de	2
Aspectos estéticos	23,8
Turismo	0,1
Todo	4,2
Nada	0,5
Otras respuestas	4,8
Ns/ nc	6,8
Total de respuestas	100

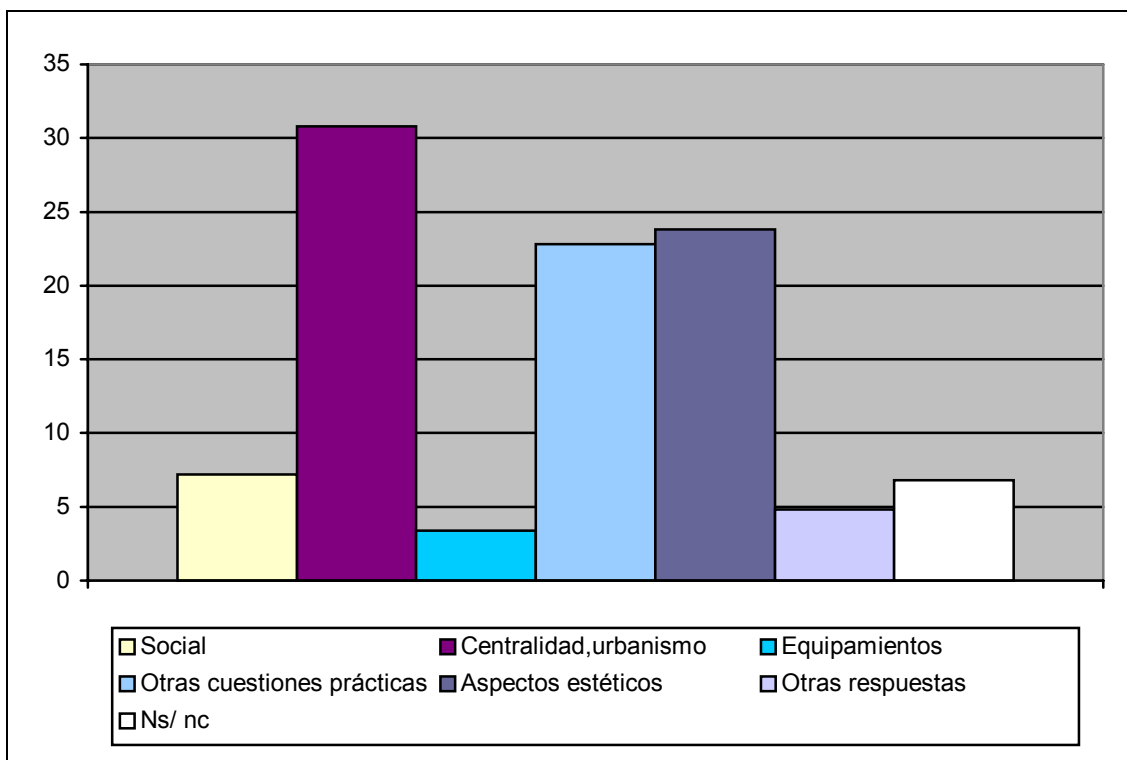

Quienes están más contentos con la centralidad y el urbanismo de su barrio son los habitantes del Casco Histórico y los del Ensanche Norte. Mientras, los que menos se refieren a esta dimensión de su barrio como un tema satisfactorio son los vecinos del Este (17,8%). En la calidad ambiental quienes viven en el Casco Histórico (23,6%) y los del Ensanche Este (24,0%) se muestran más optimistas que los del Norte (18,3%).

	Casco Histórico	Ensanche Este	Ensanche Norte
Ambiente social	8,7%	10,2%	4,7%
Movilidad, urbanismo	29,1%	17,8%	24,9%
Equipamientos	3,1%	16,0%	18,0%
Medio ambiente, parques, limpieza	23,6%	24,0%	18,3%
Tranquilidad	21,3%	21,1%	21,7%
Otras respuestas	10,2%	7,6%	8,6%
No contesta	3,9%	3,3%	3,7%
Total	100,0%	100,0%	100,0%

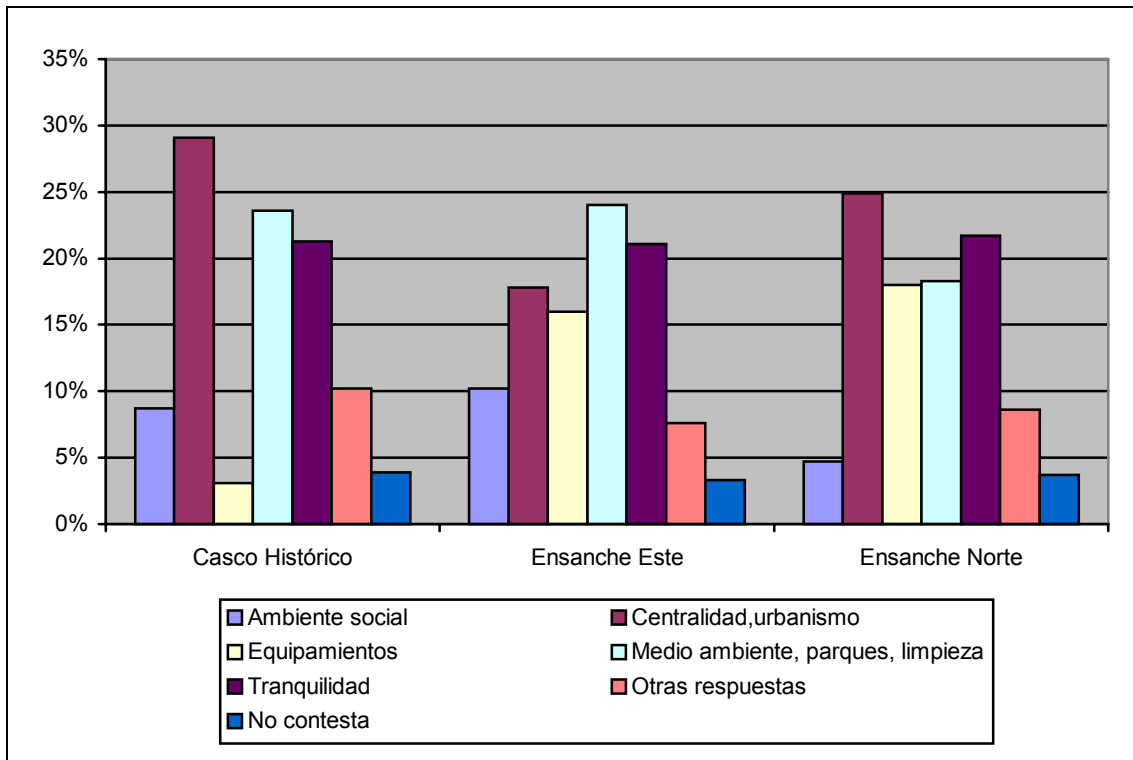

E 5.-- PROBLEMAS URBANOS

Los principales problemas de los barrios son, sobre todo, los relativos a la circulación (42,8% de las primeras respuestas, 31,2% del total), y en segundo lugar el capítulo de limpieza, parques y medio ambiente (20,9% de las primeras respuestas, 23,2% del total).

27. ¿Cuáles son, a su juicio, los dos principales problemas que tiene su barrio, y que las autoridades deberían abordar con más urgencia?

	Primera respuesta	Segunda respuesta	total de respuestas (múltiple)
Inseguridad ciudadana; delincuencia	2,6	1,6	2,1
Droga	0,3	0,0	0,2
Movida juvenil / nocturna; botellón; alc	1,5	1,0	1,3
Iglesia	0,2	0,0	0,1
Ambiente social	4,6	2,6	3,7
Aparcamientos	12,3	4,5	8,7
Servicio autobuses; transporte publico	7,7	2,7	5,3
Trafico ; circulación	12,2	3,5	8,2
Vivienda; reconstrucción	4,6	2,6	3,7
Arreglo calles/ aceras	2,6	2,3	2,5
Infraestructuras	2,0	1,4	1,7
Todo en obras	0,7	0,8	0,7
Todo en obras	0,7	0,0	0,4
Movilidad, urbanismo	42,8	17,8	31,2
Mantenimiento parque	3,0	5,9	4,4
Parques y jardines; zonas ajardinadas	3,0	5,7	4,2
Limpieza; basura; contenedores	9,7	11,3	10,4
Excrementos perros	0,8	0,7	0,8
Olores; depuradora	1,2	1,5	1,3
Ruidos	3,2	1,7	2,5
Medio ambiente, parques, limpieza	20,9	26,8	23,6
Iluminación	0,9	1,6	1,2
Comercio ; faltan tiendas	2,6	3,3	2,9
Cultura ; centro cívico	1,1	2,4	1,7
Mejores servicios	0,2	1,5	0,8
Policía Municipal; vigilancia	2,4	3,9	3,1
Sanidad	0,9	2,9	1,8
Deportivos	0,4	1,0	0,7
Equipamientos	8,5	16,6	12,2
Atención a personas mayores	0,6	0,0	0,3
Paro	0,2	0,4	0,3
Necesidades jóvenes; ocio, cultura, vivi	1,3	0,6	1,0
Abandonado; marginado ; dejado	2,4	1,0	1,7
Otras cuestiones prácticas	4,5	2,0	3,3
Nada	1,3	2,4	1,8
No Contesta	17,3	31,7	23,9
Total	100,0	100,0	100,0

Las preocupaciones por el tráfico y el urbanismo del barrio son mayores en el Centro (39,3%) y el Este (34,3%), y la calidad ambiental es percibida más negativamente en Este (25,6%) y Norte (23,4%). En los ensanches se detecta

con más frecuencia que en el centro carencia de equipamientos y servicios públicos.

	Casco Histórico	Ensanche Este	Ensanche Norte
Ambiente social	4,5%	8,5%	3,3%
Movilidad, urbanismo	39,3%	24,0%	34,3%
Medio ambiente, parques, limpieza	19,1%	25,6%	23,4%
Equipamientos y servicios	7,9%	14,5%	11,9%
Otras respuestas	6,7%	9,0%	5,5%
N.C.	22,5%	18,3%	21,7%
Total	100,0%	100,0%	100,0%

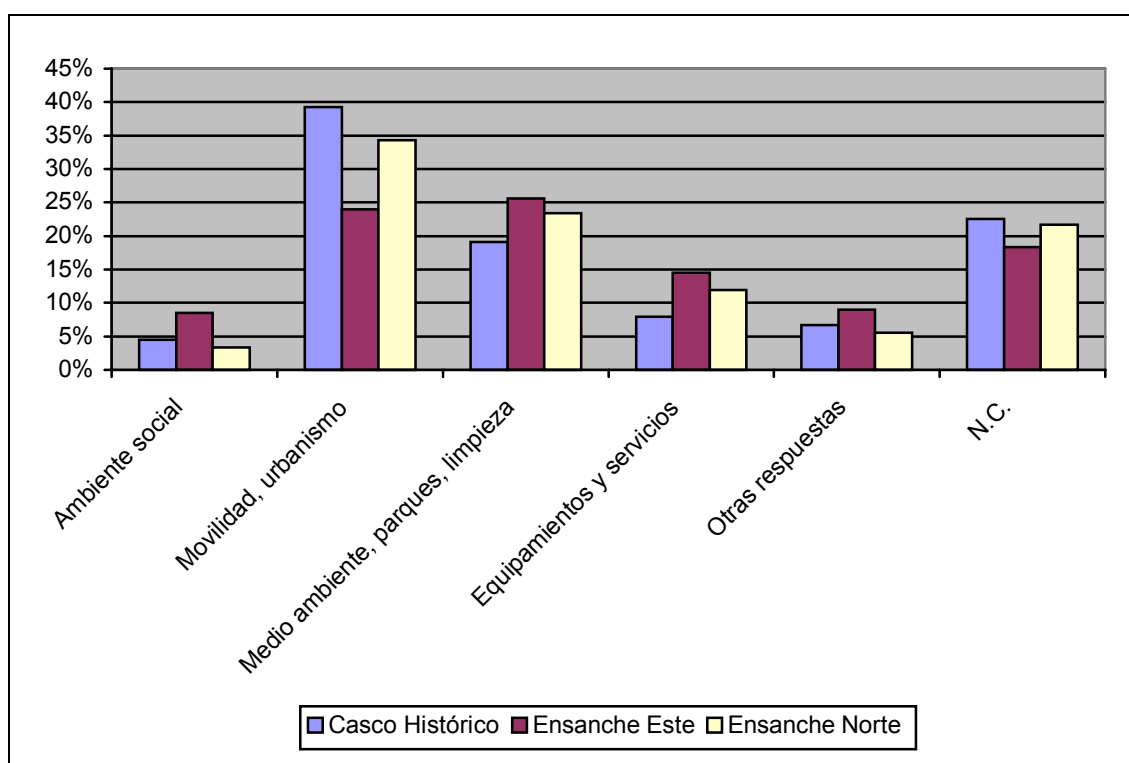

E.-4.- LOCALIZACIÓN DEL CENTRO DEL BARRIO

No deja de ser significativo que en el conjunto de todas las menciones recogidas, **la frecuencia más abultada: una de cada cinco (21%) se refieren a la ausencia de un centro claro de su barrio.**

A continuación aparecen las menciones a las arterias centrales-comerciales del Polígono; del Ensanche Norte en su parte más alejada; la plaza de Zocodover; la otra arteria básica del Ensanche Norte y una mención a un centro comercial.

No tiene centro	20,7
Alberche/ Río Alberche	10,0
Ronda Buenavista/ calle Buenavista	5,3
Plaza Zocodover	3,2
Reconquista/ Barber	3,1
Centro Europa/ Zocoeurpoa	2,9
Paseo Federico García Lorca	2,7
Calle Esparteros	1,9

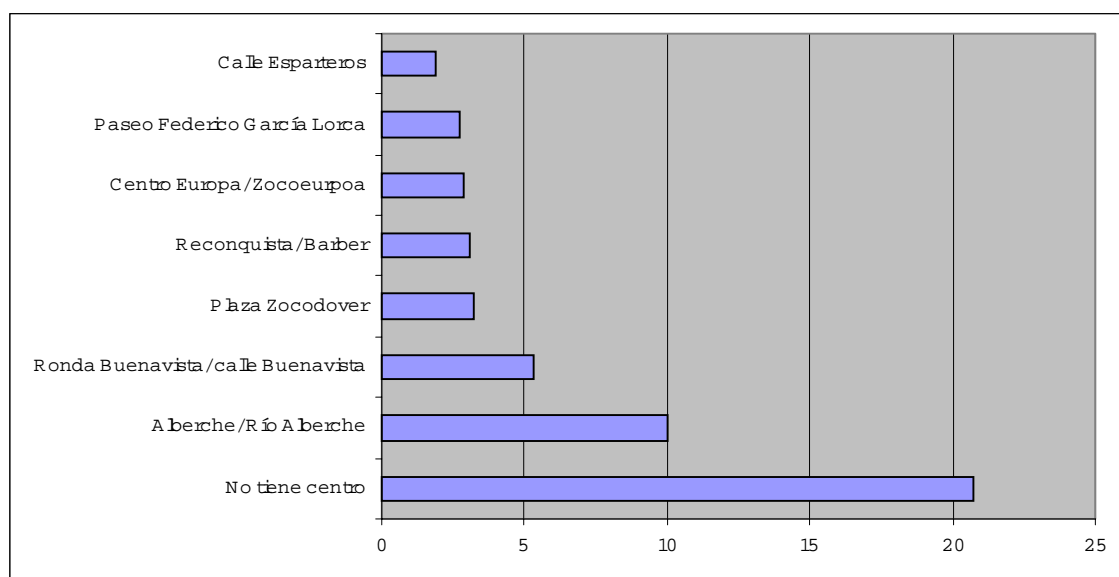

En el Casco histórico se producen hasta 29 menciones específicas. Las dos más frecuentes se refieren a dos situaciones dispares una ubicación muy concreta-la plaza de Zocodover- y la inexistencia de centro en el Casco. A

continuación aparecen: la calle Santo Tomás; la plaza del la Catedral y la del Ayuntamiento. Entre las 5 consumen casi el 60% de las menciones

	Casco Historico
Plaza Zocodover	17,0
No tiene centro	17,0
Calle Santo Tomás/ Iglesia de Sto. Tomás/ Entierro del Conde d	8,5
Catedral	7,4
Plaza Ayuntamiento	6,4
Calle Antequeruela/ Plaza de la Antequeruela	2,1
Embarcadero/ Subida del barco	2,1
Alberche/ Río Alberche	1,1
Barrio Judío	1,1
Barrio Nuevo	1,1
Calle Azacanes	1,1
Calle Comercio	1,1
Centro Cívico de Palomarejos	1,1
Centro de Salud	1,1
Horno de bizcochos/ Calle del Horno de Bizcochos	1,1
Iglesia San Juan de los Reyes	1,1
Iglesia Santa Leocadia	1,1
Paseo de S. Cristóbal	1,1
Plaza del Colegio Infantes	1,1
Plaza Mayor	1,1
Plaza San Cipriano	1,1
Plaza San Justo	1,1
Plaza Santa Isabel	1,1
Plaza del Solar	1,1
Plaza (no especifica cuál)	1,1
Puerta de Bisagra	1,1
Seminario Mayor	1,1
Sinagoga/ El Tránsito	1,1
N.s./N.c.	11,7

En el Ensanche Este se producen hasta 33 menciones. Al estar compuesto por dos barrios diferenciados aparece de una **parte Río Alberche o Federico García Loca** como el Centros del Polígono y la Avda de Santa Bárbara +Calle Esparteros como los centros de Santa Bárbara. Sin embargo la segunda mención es la inexistencia de centro, menos abultada que en el caso del Casco. Llama la atención la frecuencia de menciones inespecíficas calle peatonal o la referencia a equipamientos: centro cívico, centro de Salud, característicos se un barrio de nuevo cuño como Benquerencia.

	Ensanche Este
Alberche/ Río Alberche	28,3
No tiene centro	9,3
Paseo Federico García Lorca	7,8
Calle Esparteros	5,4
Av. Santa Bárbara/ Plaza de Santa Bárbara	3,4
Centro Cívico (no especifica cuál)	2,9
Calle El Paseo	2,4
Calle Peatonal/ Paseo peatonal	2,0
Centro de Salud	2,0
Av. Boladier/ Travesía de la Av. Boladier	1,5
Parque Viguetas	1,5
Paseo Miguel Hernández	1,5
Av. Juan Pablo II/ Plaza Juan Pablo II	1,0
Biblioteca	1,0
Calle Principal	1,0
Centro Cívico de Santa Bárbara	1,0
Iglesia/ parroquia (no especifica cuál)	1,0
Ambulatorio	0,5
Barrio Nuevo	0,5
Calle Fuente del Moro	0,5
Calle Tiétar	0,5
Iglesia San Pedro Mártir	0,5
Mercadillo	0,5
Paseo Central	0,5
Paseo de Pinocho	0,5
Paseo de la Rosa	0,5
Polideportivo	0,5
República Dominicana	0,5
Supermercado (Ahorramás, Alcosto...)	0,5
Zona comercial	0,5
N.s./N.c.	14,1

En el Ensanche Norte se producen hasta 33 menciones. Como era previsible la dispersión es máxima dada su estructura urbana compleja compuesta por un conjunto de piezas muy variadas. Probablemente por **ello lo primero que destaca es la ausencia de un centro claro algo que se menciona en un 30% de los casos: la máxima de las tres zonas** .A continuación aparece la calle Buenavista y un centro comercial Europa. La calle Reconquista, la Iglesia de Santa Teresa y otro centro comercial completan estas primeras menciones que superan el 60% del total

	Ensanche Norte
No tiene centro	30,1
Ronda Buenavista/ calle Buenavista	10,7
Centro Europa/ Zocoeurpoa	5,9
Reconquista/ Barber	5,9
Santa Teresa: Iglesia/Parroquia/ Barrio de Santa Teresa	3,8
Centro Comercial	3,1
Calle México	2,8
Av. Europa/ Rotonda de Av. Europa	2,4
Plaza de Cuba/ Paseo de Cuba	2,4
Parque Tres Culturas	2,1
Avenida de América	1,0
Calle Andalucía	1,0
Calle Honda	1,0
Centro Cívico de Palomarejos	1,0
Hospital	1,0
Plaza de Toros	1,0
Plaza Zocodover	1,0
Supermercado (Ahorramás, Alcosto...)	1,0
Zona de bares/ cervecerías	1,0
Anotar nombre	1,0
Calle Armeros	0,7
Fábrica de Armas	0,7
Bachilleres	0,3
Catedral	0,3
Centro Cívico (no especifica cuál)	0,3
Complejo deportivo	0,3
Estación de autobuses	0,3
Parque Bélgica	0,3
Parque del Salto del Caballo	0,3
Plaza de España	0,3
Plaza de los Vecinos	0,3
Zona comercial	0,3
N.s./N.c.	15,6

3.- EQUIPAMIENTOS

F.--VALORACIÓN TIPOLOGIAS Y SERVICIOS EQUIPAMENTALES CIUDAD

F1.- Detección de problemas

La apreciación general sobre los equipamientos y servicios públicos de Toledo es dispar. También lo es el grado de conocimiento y uso y por ello la no respuesta es elevada en aquellos como los deportivos- caso de la población anciana- o los de servicios sociales - la mayoría de la población- sobre los cuales un 17 y 25% respectivamente carece de opinión

En todo caso se establece un gradiente según el cual **los equipamientos y servicios más apreciados** en tanto carentes de problemas **serían los culturales públicos** a los que el 75% de la población considera adecuados; en el extremo opuesto se ubican los parques y jardines públicos sobre los cuales más de dos tercios de los toledanos (67%) señala como con problemas.

Entre estas dos posiciones se sitúan el resto en el que las apreciaciones son mayoritariamente positivas aunque señalando problemas. **El mejor situado de estos sería el educativo sobre los que el 58% de la población se decanta adecuadamente; le seguirían los equipamientos deportivos que superan con creces la mitad de las respuestas e incluso superaría el 60% si excluimos el peso de los NC.** En el límite justo se sitúan los sanitarios que solo la mitad de la población considera adecuados; en posición similar se situarían los de bienestar social si excluimos el amplio contingente de NC.

	Adecuados	Hay problemas	Ns/NC
Los equipamientos y servicios sanitarios públicos	50%	46%	4%
Los equipamientos y servicios educativos públicos	58%	25%	17%
Los equipamientos y servicios culturales públicos	75%	20%	5%
Los equipamientos y servicios deportivos públicos	56%	31%	13%
Los equipamientos y servicios de bienestar social públicos	39%	36%	25%
Los parques y zonas verdes públicos	31%	67%	2%

Por tanto si excluimos la no respuesta el ranking de servicios seria como sigue

	Adecuados	Problemas
Culturales	79,3	20,7
Educativos	69,5	30,5
Deportivos	64,0	36,0
Bienestar	51,5	48,5
Sanitarios	52,0	48,0
Verde	31,9	68,1

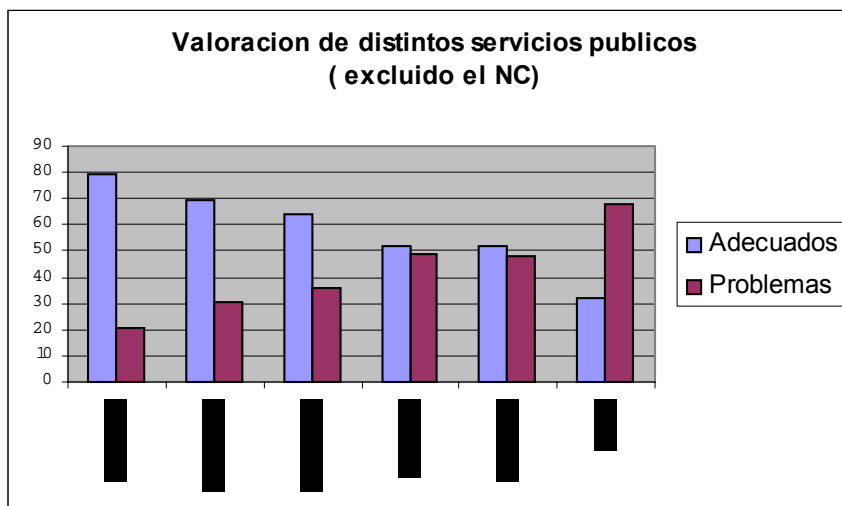

Por tanto lo toledanos observan **problemas importante en el verde publico; destacables en los servicios sanitarios y de bienestar;** algún problema leve en los servicios deportivos y educativos y muy pocos en los culturales.

H 2.--.-IDENTIFICACIÓN DE PROBLEMAS EQUIPAMENTALES Y DE SERVICIOS

a) Los equipamientos y servicios sanitarios públicos:

En los equipamientos sanitarios el problema mayoritario **es su insuficiente dotación que propicia una saturación de los centros existentes.** En un segundo nivel aparecen déficits de funcionamiento y el resto son minoritarios. Esta claro que si lo principal es su ausencia o insuficiencia el funcionamiento queda en un segundo plano

Déficit de equipamiento/dotacion/saturacion	72%
Faltan camas	1,1
Están saturados, superpoblados	42,3
Son insuficientes	28,8
Deficit de funcionamiento/atencion	22,3
Funcionan mal	13,8
Listas de espera	5,3
Mala atención medica	2,1
Horarios inadecuados	1,1
Deficit locacional	2,1
Están mal situados, es difícil llegar hasta ellos	1,6
Están demasiado lejos de su casa	0,5
Deficit mantenimiento renovacion	2,4
Están mal cuidados, no se los mantiene bien	1,9
Están muy viejos; no renovación	0,5
Otros	1,1
No igualdad para todos	0,3
N.s./N.c.	0,8
Total	100,0

b) Los equipamientos y servicios educativos públicos

También en este caso los problemas detectados -mucho menos señalados que en los anteriores- tienen que ver con la insuficiente dotación de equipamiento

que produce un saturación de las plazas existentes. En este caso sin embargo los aspectos de calidad de la enseñanza son señalados de forma más patente: más de un 41% de los problemas tienen que ver con ello si le sumamos las críticas a la falta de igualdad entre públicos y privados. El déficit locacional igualmente es señalado probablemente en no pocas ocasiones de forma complementaria a la insuficiente dotación

Deficit equipamientos/dotaciones /saturación	71,71
Faltan guarderías	1,97
Son insuficientes	53,29
Están saturados, superpoblados	16,45
Deficit funcionamiento /calidad	36,18
Nivel educativo bajo; más bajo que en privados	9,21
Mala organización	1,97
Falta de profesorado y material	2,63
Profesores no apoyan; poco apoyo alumnado	1,97
Faltan dotaciones deportivas	0,66
Faltan actividades extraescolares	1,97
Faltan titulaciones	2,63
Idiomas e informática	2,63
Mejorables en general	0,66
Funcionan mal	11,84
Deficit locacional	7,24
Están mal situados, es difícil llegar hasta ellos	5,26
Están demasiado lejos de su casa	1,97
Deficit mantenimiento/renovación	4,61
Están mal cuidados, no se los mantiene bien	4,61
Deficit igualdad oportunidades	5,92
Pocas ayudas; becas	2,63
Desigualdad públicos-privados	3,29
Otras (especificar)	2,63
N.s./N.c.	3,29

c) Los equipamientos y servicios culturales públicos (bibliotecas; museos; etc.)

En este caso ya vimos que la detección de problemas es mínima en términos relativos del resto de equipamiento: de hecho solo un 20% de los toledanos lo señala. De nuevo la insuficiencia ligada a la saturación del servicio es predominante aunque en menor proporción que en los casos precedentes. Por su parte los déficits de servicio son menos señalados

Deficit equipamiento/dotaciones	69,5
Son insuficientes	66,4
Están saturados, superpoblados	3,1
Deficit funcionamiento/calidad	19,8
Funcionan mal	6,1
Libros anticuados	0,8
Poca información	2,3
Mejorable en general; no uso potencial	2,3
Mala calidad	0,8
Horarios inadecuados	7,6
Deficit locacional	6,9
Están mal situados, es difícil llegar hasta ellos	6,9
Deficit mantenimiento	3,8
Mantenimiento; obras siempre	0,8
Están mal cuidados, no se los mantiene bien	3,1
Otras (especificar)	2,3
N.s./N.c.	1,5

d) Los equipamientos y servicios deportivos públicos

Aquí, en que también predomina la percepción del déficit equipamental no se asocia a la saturación sino directamente a insuficiencia .En menor medida aparecen aspectos funcionales y de calidad

Déficit equipamiento/dotaciones /saturación	70,3
Son insuficientes	59,5
Están saturados, superpoblados	9,1
Incompletos; faltan dotaciones; poca variedad	1,7
Déficit funcionamiento/calidad	24,1
Horarios inadecuados	1,3
Mejorable en general; no uso potencial	0,9
Funcionan mal	5,6
Están mal cuidados, no se los mantiene bien	10,3
Precio excesivo acceso	5,2
Están muy viejos; no renovación	0,9
Déficit locacional	3,9
Están mal situados, es difícil llegar hasta ellos	2,6
Están demasiado lejos de su casa	1,3
Otras (especificar)	1,7
N.s./N.c.	0,0

e) Los equipamientos y servicios de bienestar social públicos

El déficit de equipamiento es abrumadoramente señalado en este caso aunque hay que recordar que solo lo hace la mitad de los encuestados lo que equivale a que el déficit lo señala apenas algo más de un 30% de los toledanos

Deficit equipamientoy/dotacion/saturacion	73,5
Son insuficientes	62,7
Están saturados, superpoblados	4,2
Hay déficit; no cubren demanda	4,6
Faltan plazas ancianos	1,9
No cuidado población precaria; gente en calle; gitanos	1,2
Deficit locacional	2,7
Están mal situados, es difícil llegar hasta ellos	2,7
Deficit funcionamiento/ calidad/servicio	12,3
Funcionan mal	6,9
Faltan políticas	0,4
Falta personal especializado	1,2
Mejorable en general	0,4
Caros; deberían ser subvencionados	3,5
Deficit mantenimiento	6,9
Están mal cuidados, no se los mantiene bien	6,9
Otras (especificar)	

f) Los parques y zonas verdes públicos:

En el caso de los parques el principal problema es su mantenimiento: así lo señala el 64% de quine ve problemas pero ello equivale a una queja que apoya más de la mitad de los toledanos. A un segundo nivel aparecen los déficits de nivel de dotación de este tipo de piezas urbanas

Insuficiente dotación	34,7
Son insuficientes	34,7
Falta mantenimiento	63,7
Están mal cuidados, no se los mantiene bien	58,0
Deterioro material	0,2
Falta de mantenimiento; cuidado	2,5
Falta vigilancia	0,8
Poco limpios; perros	1,5
Deficit locacional/diseño	1,5
Están mal situados, es difícil llegar hasta ellos	0,4
Están demasiado lejos de su casa	0,2
Mal diseño; pocos árboles; mal aprovechado	0,8
Otras (especificar)	
N.s./N.c.	

Como era de esperar la apreciación en este caso - con suficiente base estadística para desagregarlo- depende de la zona de residencia. En el Casco histórico se señala con peso importante el déficit dotacional (48%) aunque predomina la falta de cuidado (64%) .Este último es el más señalado en el ensanche este (72%) minimizándose el déficit dotacional (36%) . Algo parecido sucede en le Ensanche Norte aunque aquí el déficit dotacional (45%) adquiere casi tanto peso como en el casco.

H 3.--EQUIPAMIENTO DESEADO

Lo primero que hay que destacar es la elevada proporción de no respuesta o respuesta genérica que alcanza un 42% de todas las obtenidas. Lo segundo a destacar es la elevada dispersión de opciones sintomático de la ausencia de un "déficit claro y notorio" de algún tipo específico de equipamiento en Toledo.

A partir de aquí es posible establecer un ranking tanto de tipologías demandadas como de equipamientos concretos.

Por tipologías los equipamientos de ocio y sanitarios encabezan el ranking.

	% total	% sin NC
Colegios o institutos	1,65	2,9
Universidad, facultades, centros universitarios	3,17	5,5
Guarderías	0,96	1,7
Subtotal educativos	5,79	10,1
Zonas verdes, parques, jardines, plazas	4,68	8,2
Subtotal verde	4,68	8,2
Aparcamientos	5,23	9,1
Autobuses; horarios ; frecuencia; transporte gratuito	1,52	2,6
Subtotal trafico y transportes	6,75	11,8
Consultorios, ambulatorios	2,07	3,6
Hospitales	7,71	13,4
Subtotal sanitario	9,78	17,0
Polideportivos	1,93	3,4
Piscinas cubiertas	1,24	2,2
Espacios deportivos; actividades deportivas; gimnasios	0,28	0,5
Subtotal deportivo	3,44	6,0
Centros de día para ancianos	1,52	2,6
Residencias para ancianos	3,31	5,8
Subtotal bienestar social	8,26	14,4
Centros comerciales ; zonas comerciales	3,86	6,7
Supermercados	1,38	2,4
Grandes superficies	2,62	4,6
Subtotal comercio; grandes superficies	7,85	13,7
Cines, teatros, centros culturales	8,54	14,9
Actividades o centros de ocio para jóvenes	0,96	1,7
Zonas de ocio; de diversión	2,48	4,3
Subtotal ocio	11,98	20,9
Bibliotecas	0,28	0,5
Auditorios; salas de concierto	0,55	1,0
Palacio Congresos	0,28	0,5
Subtotal cultura	1,10	1,9
Contenedores	0,28	0,5
Mobiliario urbano; baños ;sanitarios perros; fuentes	0,96	1,7
Subtotal mobiliario urbano	1,24	2,2
Ninguno; todo; nada;	3,58	
Otros	3,17	
NS/NC	35,81	

A un segundo nivel aparecen los equipamientos comerciales, los ligados al tráfico y transportes y los educativos A partir de ahí le sigue el resto de tipologías.

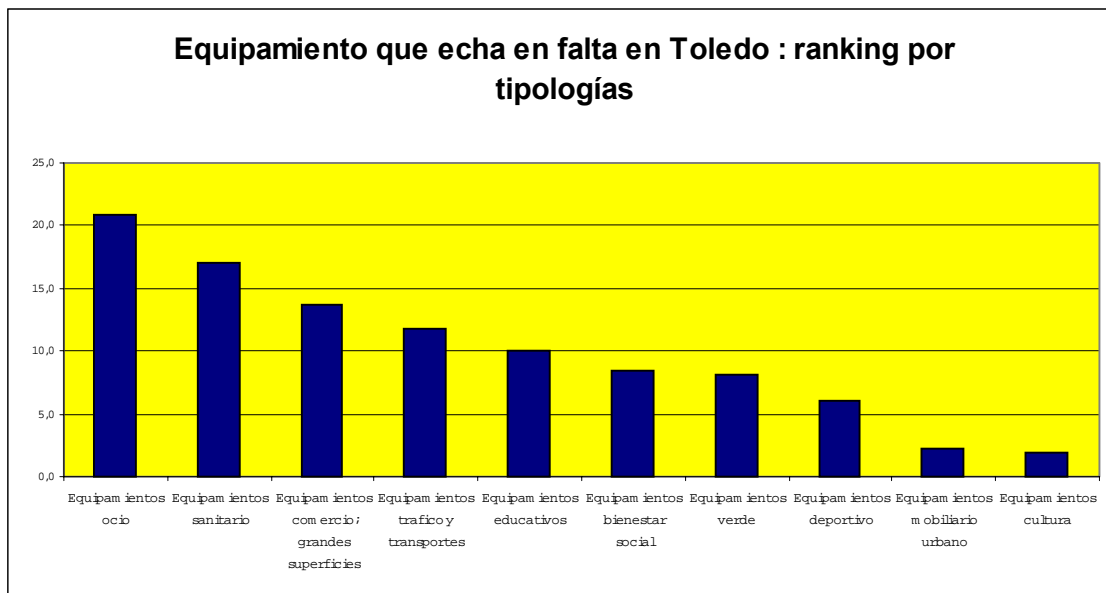

No deja de ser significativo que de las demandas explícitas sobre déficits equipamentales casi un 35% se refieran a equipamientos de la esfera privada ligados al ocio y las grandes superficies.

Equipamientos ocio	20,9
Equipamientos sanitario	17,0
Equipamientos comercio; grandes superficies	13,7
Equipamientos tráfico y transportes	11,8
Equipamientos educativos	10,1
Equipamientos bienestar social	8,4
Zonas verdes	8,2
Equipamientos deportivo	6,0
Equipamientos mobiliario urbano	2,2
Equipamientos cultura	1,9

Por tipos concretos los diez primeros abarcan ámbitos bien distintos: a un mismo nivel se sitúan las **demandas de cultura y el ocio centradas en cines y teatros y la sanidad centrada en el hospital**. En un segundo escalón se sitúan los aparcamientos, las zonas verdes y los centros comerciales y de ocio y comercio; a continuación las residencias para ancianos y la ampliación universitaria,

Cines, teatros, centros culturales	14,9
Hospitales	13,4
Aparcamientos	9,1
Zonas verdes, parques, jardines, plazas	8,2
Centros comerciales ; zonas comerciales	6,7
Residencias para ancianos	5,8
Universidad, facultades, centros universitarios	5,5
Grandes superficies	4,6
Zonas de ocio; de diversión	4,3
Consultorios, ambulatorios	3,6
Polideportivos	3,4
Colegios o institutos	2,9
Autobuses; horarios ; frecuencia; transporte gratuito	2,6
Centros de día para ancianos	2,6
Supermercados	2,4
Piscinas cubiertas	2,2
Guarderías	1,7
Actividades o centros de ocio para jóvenes	1,7
Mobiliario urbano; baños ;sanitarios perros; fuentes	1,7
Auditorios; salas de concierto	1,0
Espacios deportivos; actividades deportivas; gimnasios	0,5
Bibliotecas	0,5
Palacio Congresos	0,5
Contenedores	0,5

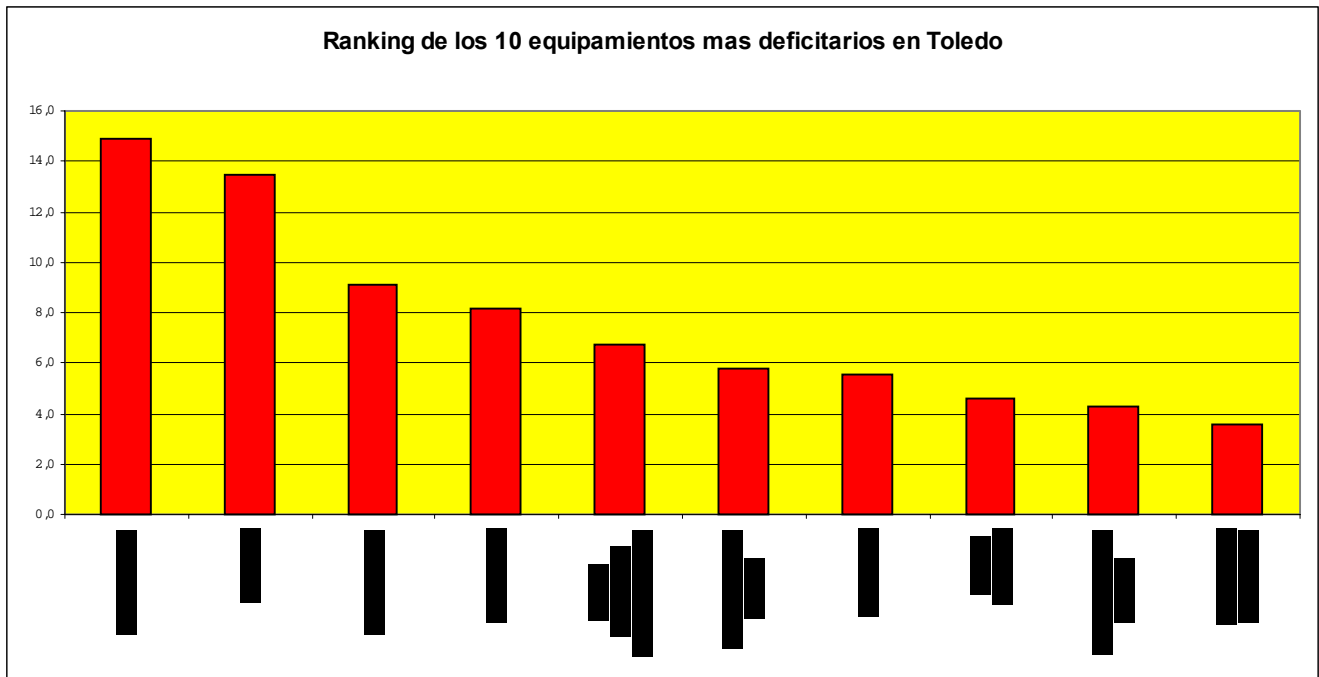

Por tanto y en lo que se refiere a la iniciativa publica parece claro que la sanidad; las zonas verdes y los equipamientos asistenciales junto a los aparcamientos constituyen las grandes asignaturas a cubrir. Algo coherente con los déficits antes enumerados.

F.- EQUIPAMIENTOS DE PROXIMIDAD

F1.--Detección de problemas

Los equipamientos de proximidad **menos problemáticos** son - sobre todo- los **centros docentes seguidos de los consultorios los centros cívicos y la piscina**, sobre los que más de la mitad de las respuestas los señalan como adecuados. Ello no quiere decir que carezcan de problemas pero a escala reducida

Por otra parte los **déficits más destacados** se centran en las **guarderías los centros de día y los jardines**: en los dos primeros casos por su manifiesta insuficiencia y en los segundos por problemas básicamente ligados al escaso cuidado y mantenimiento.

	Adecuados	No hay ninguno	Hay problemas	Ns/NC
Guarderías	32	27	21	19
Centros de Primaria	69	8	10	12
Consultorio medico	54	22	21	2
Polideportivo	50	27	16	7
Piscina	51	25	15	9
Centros cívicos	54	25	9	
Centros de dic	32	36	10	22
Jardines públicos	37	11	51	1

4.-USO DINÁMICO Y FUTURO CIUDAD

I.-USO DEL CENTRO HISTÓRICO

Los habitantes de Ensanche y polígono visitan el centro con muy distintas frecuencias. Así, encontramos una quinta parte (22,3%) que lo hace todos los días, y otro tanto (22,5%) dos o tres veces por semana. Por otro lado encontramos un 33,7% que hace del mismo un uso esporádico.

¿Con qué frecuencia suele Ud. ir al casco histórico/al centro de Toledo?

	Porcentaje	Porcentaje Acumulado
Todos o casi todos los días	22,3	22,3
Dos o tres veces por semana	22,5	44,7
Una o dos veces al mes	20,2	81,7
Los fines de semana, las fiestas	16,8	61,5
Menos de una vez al mes	10,3	92,0
Prácticamente nunca	6,6	98,6
N.s./N.c.	1,4	100,0
Total	100,0	

Los habitantes del Ensanche Norte visitan el Casco histórico más a menudo que los habitantes del Ensanche Este, probablemente por su estilo de vida. Luego veremos que los habitantes del Ensanche Norte de Toledo visitan el Casco Histórico con más frecuencia que los del Este para relacionarse con otras personas u otros tipos de ocio.

	Ensanche Este	Ensanche Norte	Total
Todos o casi todos los días	18,3%	24,1%	22,3%
Dos o tres veces por semana	18,8%	25,6%	22,5%
Los fines de semana, las fiestas	14,7%	18,4%	16,8%
Una o dos veces al mes	23,4%	18,4%	20,4%
Menos de una vez al mes	13,7%	7,9%	10,2%
Prácticamente nunca	8,6%	5,3%	6,6%
N.s./N.c.	2,5%	0,4%	1,3%
Total	100,0%	100,0%	100,0%

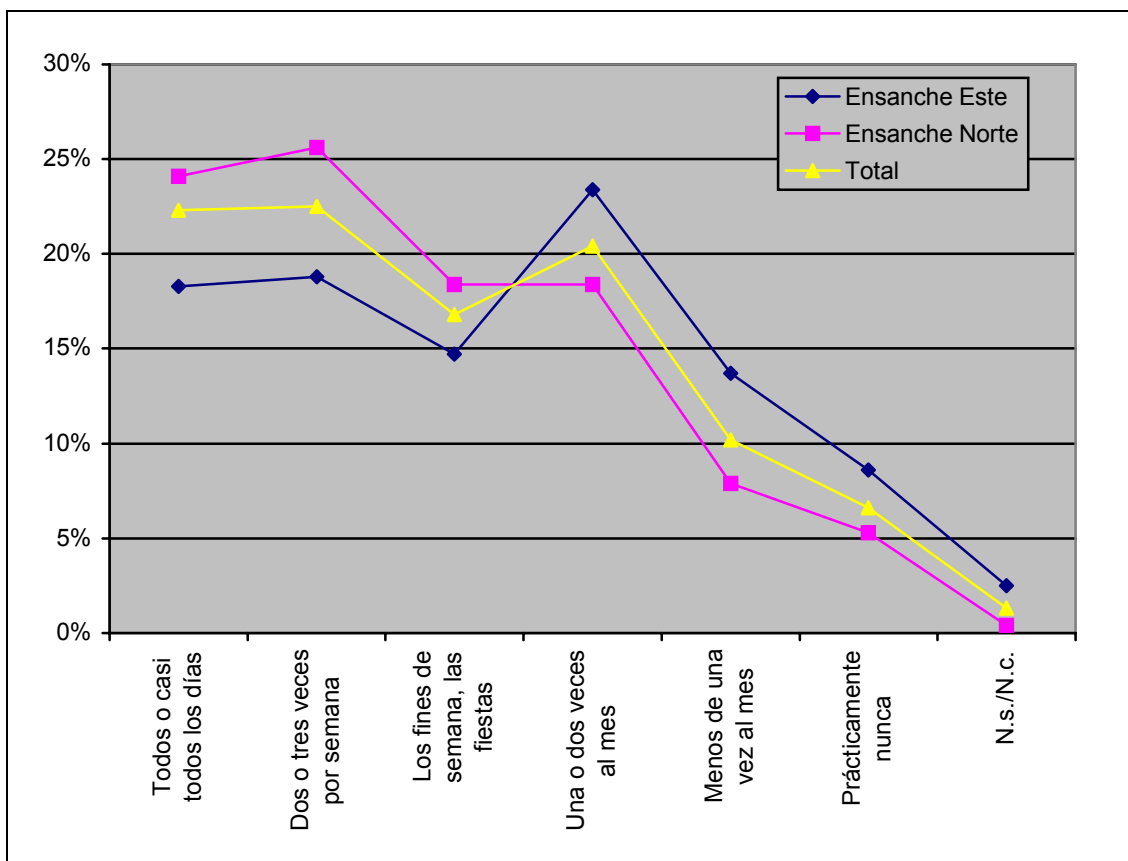

Dicha hipótesis tiene bastante sentido, ya que las visitas al centro tienen un carácter práctico (53,9%) antes que vinculado a relaciones sociales u ocio, aunque sea difícil separar estrictamente dichas categorías.

CCA. ¿Y qué va a hacer generalmente en el centro? (múltiple)

	Porcentaje de Respuestas
Compras	24,7
Trámites, gestiones	13,9
Trabajar	9,4
Estudiar, ir a clase	5,1
Colegio	0,2
Gestiones medicas; dentista	0,6
Uso práctico	53,9
Pasear	24,7
Visitar amigos o familiares	8,1
Ocio; movida	4,0
Bares	2,9
Biblioteca	2,6
Museos; exposiciones	1,1
Centro cultural; centro de día	0,9
Catedral	0,8
Piscina	0,4
Uso social, ocio	45,5
Otras respuestas	0,3
N.s./N.c.	0,4
Total de Respuestas	100,0

Por ejemplo, en las sociedades contemporáneas a menudo se distingue poco entre pasear (24,7%) e ir de compras (24,7%).

Como decíamos arriba, los motivos por los que los vecinos del Este visitan del centro son algo distintos de los que tienen los del Norte. Así, los primeros lo hacen más habitualmente para hacer compras (27,4%) que los segundos (22,4%), mientras que estos acuden más habitualmente al Casco Histórico con motivos de ocio y relaciones (46,4%) que aquellos (38,8%).

	Ensanche Este	Ensanche Norte
Práctico	33,1%	30,9%
Ocio y relaciones	38,8%	46,4%
Compras	27,4%	22,4%
No sabe/ no contesta	0,8%	0,3%
Total	100,0%	100,0%

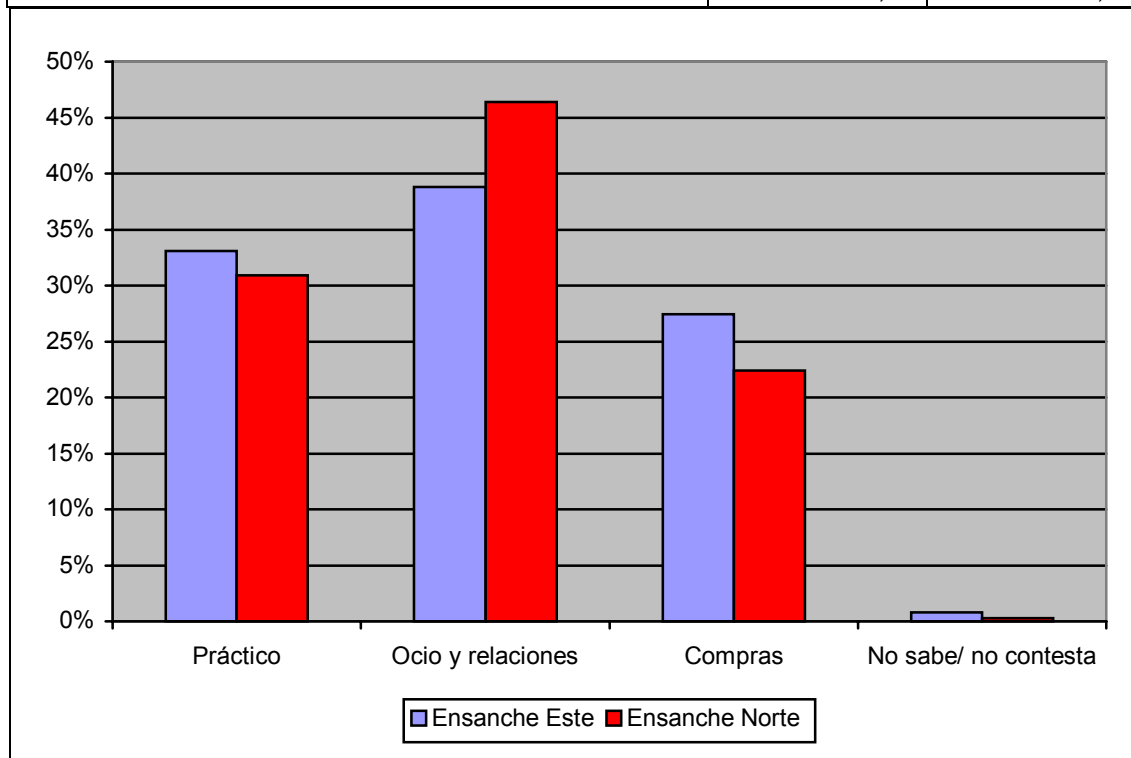

J.-COMPRAS

Los distintos tipos de bienes se adquieren en diferentes lugares. Para los productos de alimentación y droguería se prefieren los establecimientos comerciales más próximos (77,2% y 77,7% respectivamente), mientras que la ropa y calzado y los productos para el hogar (ropa blanca, muebles) se adquieren preferentemente en otros barrios o incluso en otros municipios. Las preferencias están relacionadas, seguramente, con el nivel de dotación de cada área y la frecuencia con que se adquiere cada uno de estos tipos de utilidad.

35. ¿Dónde suele comprar más habitualmente los siguientes tipos de productos: en su barrio, en otro barrio de Toledo o en otro municipio?

	Alimentación	Limpieza y aseo	Ropa y calzado	Hogar
En su mismo barrio	77,2	77,7	36,4	33,2
En otro barrio	17,8	17,2	45,5	35,7
En otro municipio	2,4	2,6	14,4	19,5
No compra	0,9	1,2	2,1	6,7
N.s./N.c.	1,7	1,2	1,7	4,9
Total	100,0	100,0	100,0	100,0

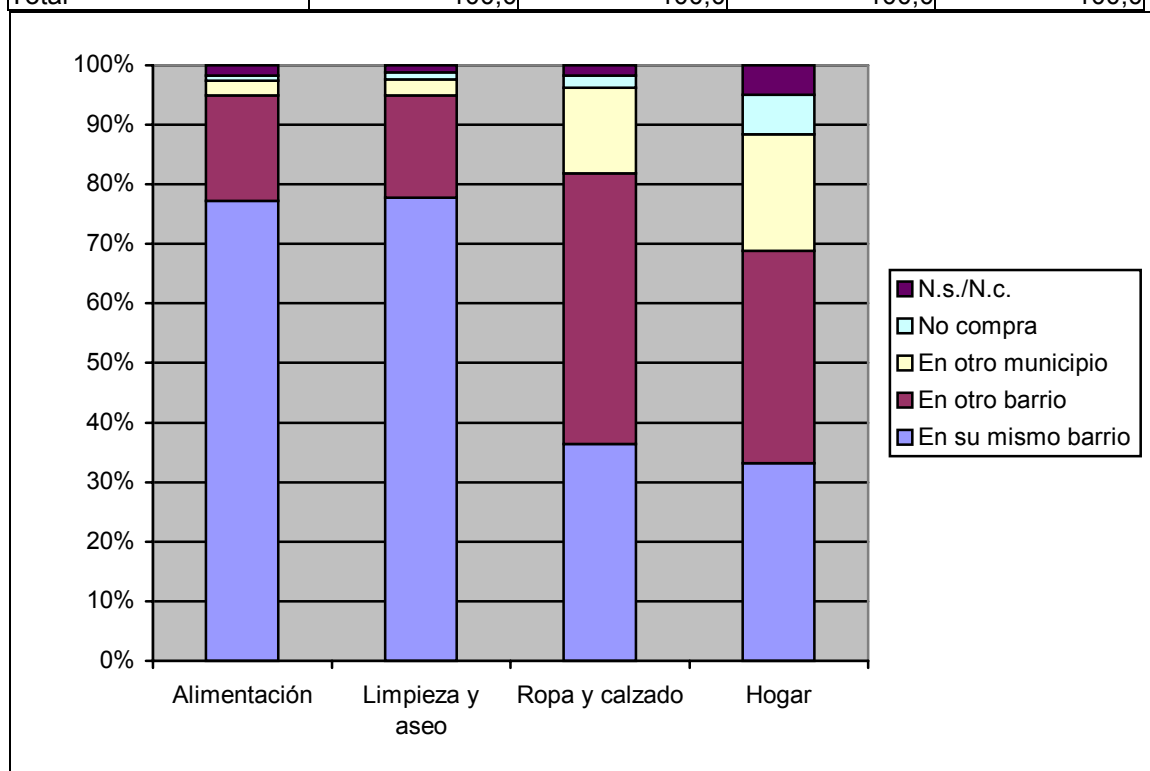

Las diferencias por barrios son grandes. Se puede deducir de estos datos que la dotación comercial del Casco Histórico, no es tan buena como la de los ensanches. Los contrastes se advierten sobre todo en los productos de consumo más inmediato, como los artículos de alimentación o de limpieza, aunque también son notables en lo que se refiere a los artículos del hogar

P.35.A. Los productos de alimentación * zona

	Casco Histórico	Ensanche Este	Ensanche Norte	Total
En su mismo barrio	54,1%	90,0%	75,3%	76,9%
En otro barrio	38,8%	8,1%	17,9%	17,9%
En otro municipio	4,1%	1,0%	2,7%	2,3%
No compra	2,0%	0,0%	1,4%	1,0%
N.s./N.c.	1,0%	1,0%	2,7%	1,8%
	100,0%	100,0%	100,0%	100,0%

P.35.B. Los productos de limpieza y de aseo personal * zona

	Casco Histórico	Ensanche Este	Ensanche Norte	Total
En su mismo barrio	58,8%	90,9%	74,6%	77,7%
En otro barrio	37,1%	7,2%	18,0%	17,3%
En otro municipio	2,1%	1,4%	3,7%	2,7%
No compra	2,1%	0,0%	1,7%	1,2%
N.s./N.c.	0,0%	0,5%	2,0%	1,2%
Total	100,0%	100,0%	100,0%	100,0%

P.35.C. La ropa y el calzado * zona

	Casco Histórico	Ensanche Este	Ensanche Norte	Total
En su mismo barrio	30,9%	38,8%	36,7%	36,5%
En otro barrio	51,5%	42,1%	46,1%	45,6%
En otro municipio	14,4%	15,3%	13,5%	14,3%
No compra	2,1%	0,5%	3,0%	2,0%
N.s./N.c.	1,0%	3,3%	0,7%	1,7%
Total	100,0%	100,0%	100,0%	100,0%

P.35.D. Los productos para el hogar, como muebles, electrodomésticos, ropa de cama, mantelería... * zona

	Casco Histórico	Ensanche Este	Ensanche Norte	Total
En su mismo barrio	17,3%	45,7%	29,7%	33,2%
En otro barrio	56,1%	27,4%	34,8%	35,7%
En otro municipio	14,3%	16,3%	23,3%	19,4%
No compra	8,2%	6,3%	6,8%	6,8%
N.s./N.c.	4,1%	4,3%	5,4%	4,8%
Total	100,0%	100,0%	100,0%	100,0%

K.--TRABAJO

Quienes trabajan o estudian no se desplazan para hacerlo fuera de la ciudad (81 %), e incluso casi una cuarta parte (22%) no se mueve de su propio barrio para acudir al trabajo o centro de estudios. Una cuarta parte de los restantes, es decir, un notable 5% lo hace en Madrid.

45c. ¿Dónde está su lugar de trabajo/ centro de estudios?

	Frecuencia	Porcentaje	Porcentaje Acumulado
En su mismo barrio	89	22,2	22,2
En otro barrio de Toledo	235	58,9	81,1
En otro municipio cercano a Toledo	37	9,2	90,3
En otro municipio de la provincia	8	2,1	92,4
En Madrid	21	5,1	97,6
En otro lugar	5	1,2	98,7
No Contesta	5	1,3	100,0
Total	399	100,0	

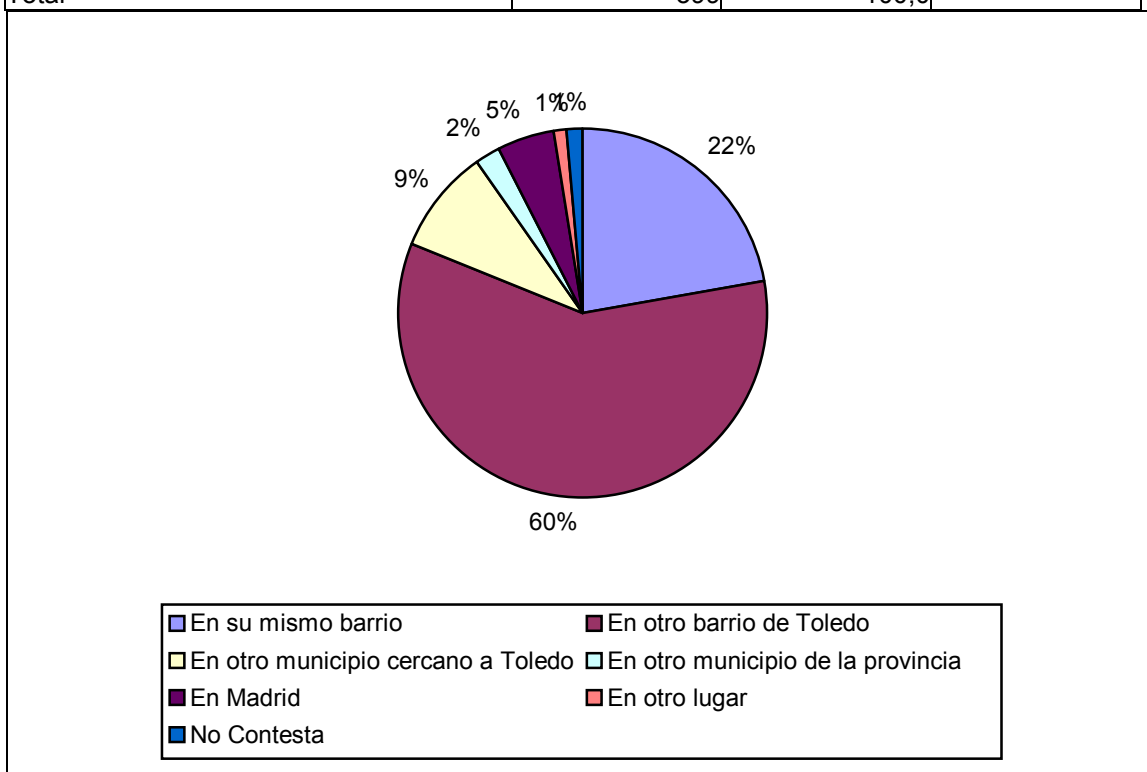

Los toledanos que más se desplazan de su barrio para trabajar son los del Ensanche Norte (67%) mientras que un tercio de los habitantes del Casco Histórico (28%) y otro tanto del Ensanche Este (29,7%) trabajan en su propio barrio.

	Casco Histórico	Ensanche Este	Ensanche Norte
En su mismo barrio	28,1%	29,7%	15,2%
En otro barrio de Toledo	54,4%	50,3%	67,0%
En otro municipio cercano a Toledo	8,8%	11,7%	8,1%
En otro municipio de la provincia	1,8%	2,1%	2,0%
En Madrid	7,0%	2,1%	6,6%
En otro lugar	0,0%	2,1%	0,5%
No Contesta	0,0%	2,1%	0,5%
Total	100,0%	100,0%	100,0%

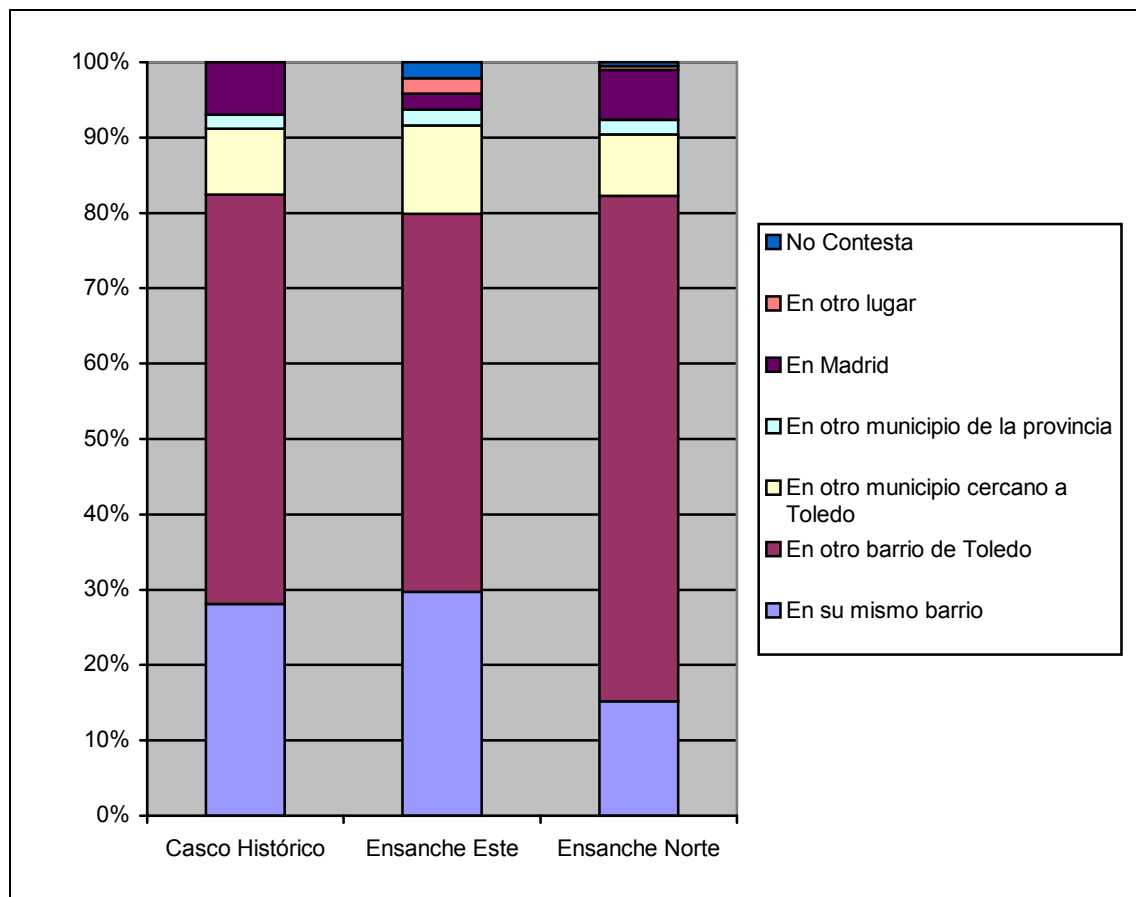

A pesar de esta abrumadora mayoría de desplazamientos intraurbanos, la mitad de los mismos (49,4%) se realizan en transporte privado. La presencia de muchos desplazamientos dentro de los barrios permite, sin embargo, que más de una cuarta parte lo haga a pie (26,3%). El uso del transporte público se reduce a un moderado 18,8%.

45d. ¿Y en qué medio de transporte suele ir a su trabajo/ centro de estudios? (base: trabajan)

	Frecuencia	Porcentaje
Andando	105	26,3
En coche	197	49,4
En moto	2	0,5
En autobús escolar o de empresa	12	3,0
En autobús de transporte público	75	18,8
En tren	2	0,6
Trabaja en su casa/ no necesita desplazarse	4	1,0
No Contesta	2	0,4
Total	399	100,0

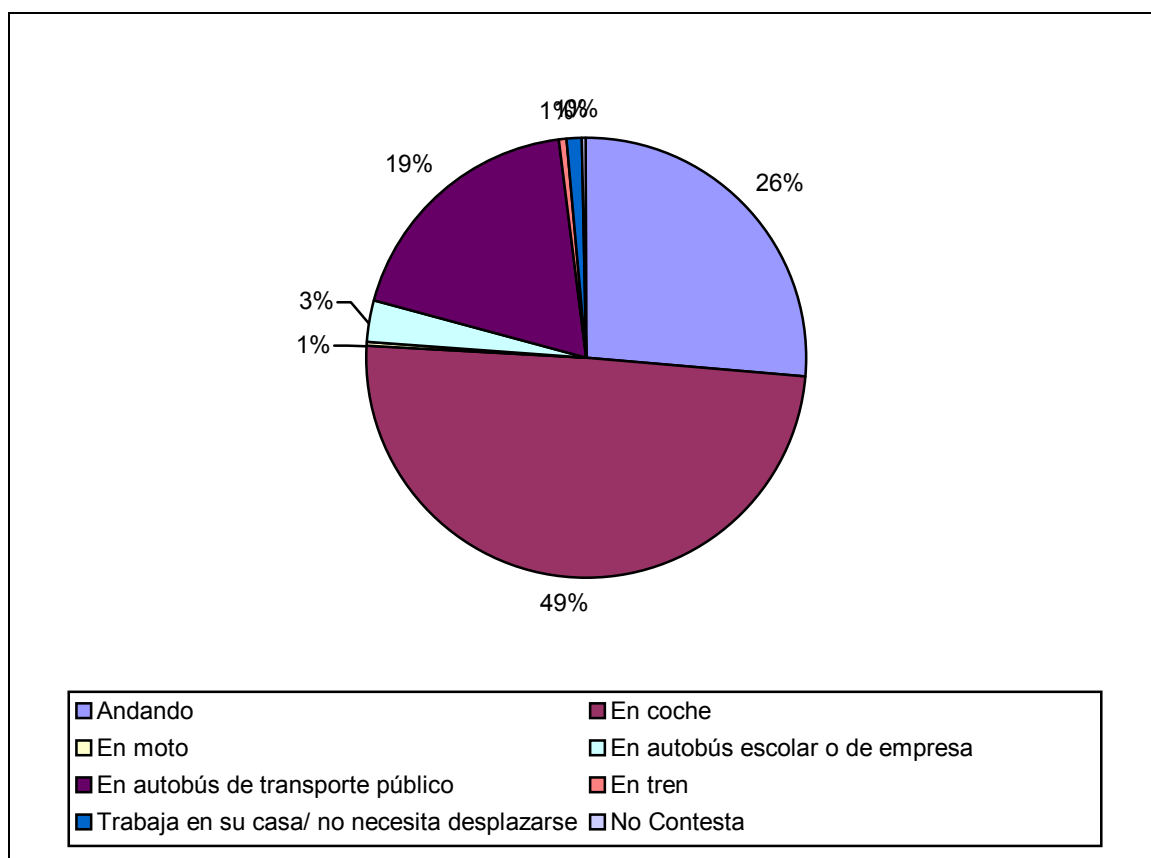

Quienes más caminan son los vecinos del Casco Histórico, mientras que los menos propensos a ir a pie a su centro de trabajo o de estudio son quienes residen en el Ensanche Este. Por otra parte, el uso del automóvil privado está bastante más presente en ambos ensanches que en el centro.

	Casco Histórico	Ensanche Este	Ensanche Norte
Andando	38,6%	17,4%	29,3%
En coche	38,6%	54,9%	48,5%
En autobús escolar o de empresa	1,8%	3,5%	3,0%
En autobús de transporte público	17,5%	21,5%	17,2%
En tren	0,0%	1,4%	0,0%
En moto	1,8%	0,0%	0,5%
No necesita desplazarse	0,0%	0,7%	1,5%
No Contesta	1,8%	0,7%	0,0%
Total	100,0%	100,0%	100,0%

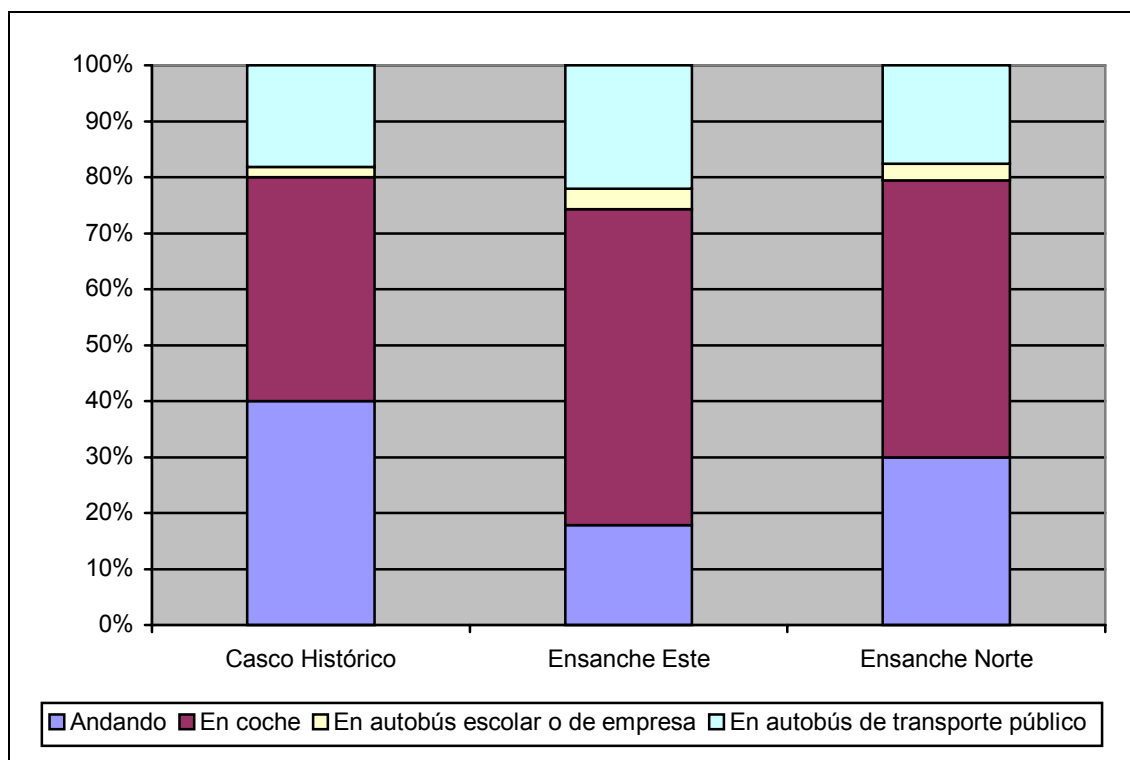

Se detecta una notable diferencia entre los métodos de transporte empleados por las personas de los distintos grupos de edad. **Los jóvenes son los principales usuarios del transporte público, uso que decrece con la edad, y también con frecuencia peatones.** Por el contrario, quienes tienen entre 31 y 45 años son los que más emplean el coche y menos a menudo van a pie.

	De 16 a 30	De 31 a 45	De 46 a 65
Andando	29,2%	20,0%	31,3%
En coche	36,0%	60,0%	55,4%
En autobús escolar o de empresa	5,0%	2,6%	0,0%
En autobús de transporte público	27,3%	15,5%	9,6%
En tren	0,6%	0,6%	0,0%
En moto	0,6%	0,6%	0,0%
No necesita desplazarse	1,2%	0,0%	2,4%
No Contesta	0,0%	0,6%	1,2%
Total	100,0%	100,0%	100,0%

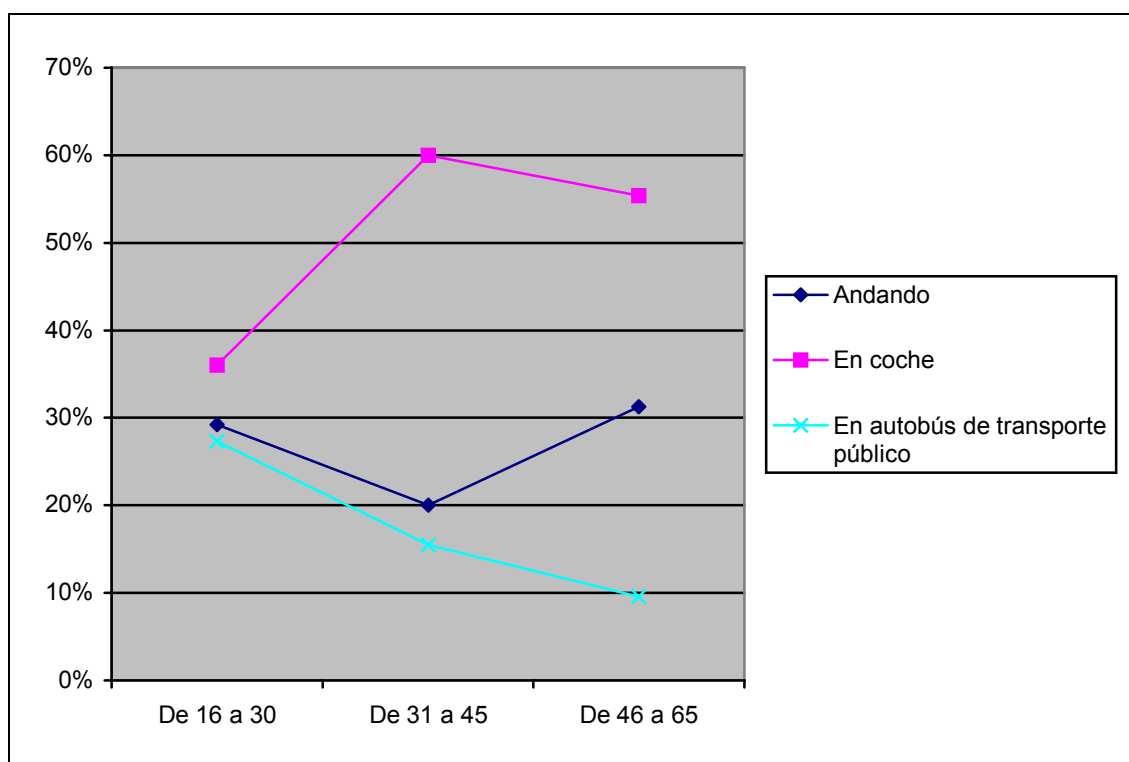

L. FUTURO CIUDAD

La valoración de las futuras reformas en los transportes interurbanos es mayoritariamente positiva (77,3%), mientras que un 16,5% encuentran en ellas aspectos negativos. Los vecinos del centro son más marcadamente optimistas, mientras que los del Ensanche Este se muestran menos partidarios.

36. En los próximos años, Toledo va a contar con una serie de novedades, como el AVE, la autopista, etc. ¿Cree Ud. que esos nuevos medios de transporte serán negativas o positivas para la ciudad?

	Frecuencia	Porcentaje
Más bien positivas	465	77,3
Más bien negativas	36	5,9
Ni una cosa ni la otra, no cambiarán nada	6	1,0
En parte positivas y en parte negativas	64	10,6
Depende	13	2,1
No puede opinar	7	1,1
N.s./N.c.	12	2,0
Total	602	100,0

	Casco Histórico	Ensanche Este	Ensanche Norte
Más bien positivas	80,2%	76,1%	77,7%
Más bien negativas	4,2%	7,7%	5,4%
Ni una cosa ni la otra, no cambiarán nada	0,0%	0,5%	1,4%
En parte positivas y en parte negativas	8,3%	9,1%	12,5%
Depende	3,1%	1,0%	2,4%
No puede opinar	2,1%	1,4%	0,7%
N.s./N.c.	2,1%	4,3%	0,0%
Total	100,0%	100,0%	100,0%

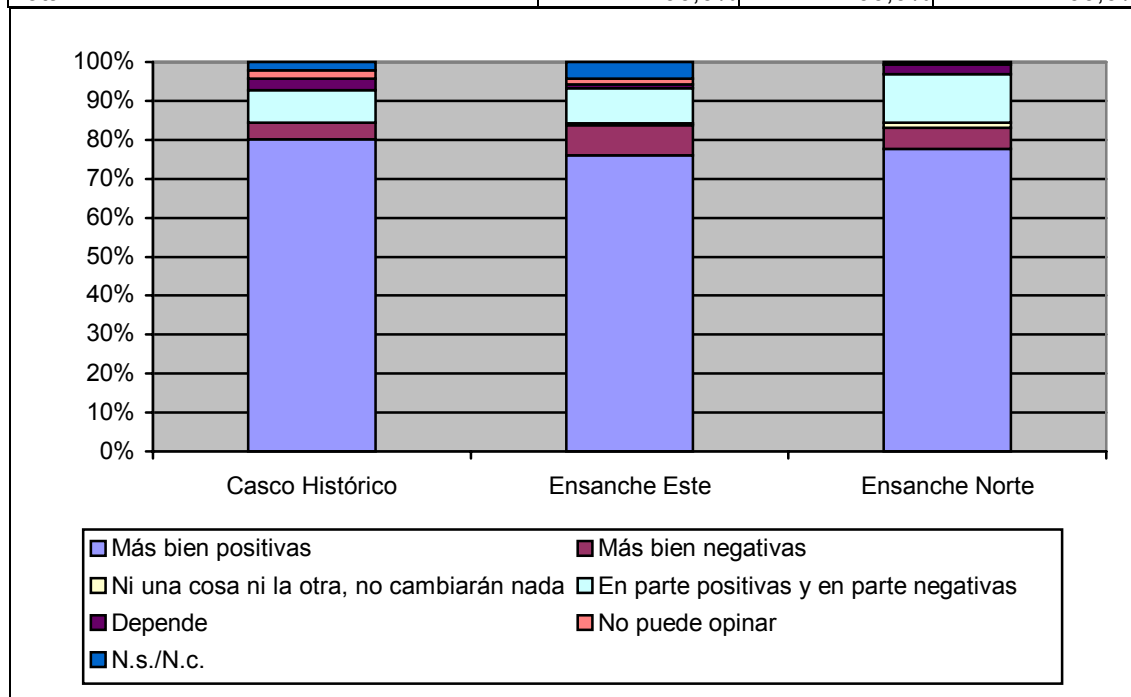

Los aspectos favorables que los entrevistados destacan de estas reformas son a menudo tautológicos (51,2%). El resto de respuestas positivas (38,3%) casi siempre se refieren a un progreso en términos generales, entendido como mayor dinamismo social y económico. Las respuestas negativas, escasas, señalan a partes iguales los riesgos de un aumento excesivo de la presión demográfica (2,3%) y de un aumento de precios (2,4%).

	Porcentaje de Respuestas
Comunicaciones; mejora comunicaciones	19,5
Cercanía a Madrid; Madrid a 30 minutos	15,9
Rapidez	6,2
Cercanía, conexión a otros puntos	5,8
Buen medio de transporte	1,6
Hace falta	1,2
La gente viajará más	1
Respuestas tautológicas :comunicación	51,2
Más viva a Toledo; más movimiento	9,9
Atraerá población	8,1
Mejorará el turismo	6,5
Favorecerá avance ciudad	4,6
Otra fuente de trabajo; ir a trabajar a Madrid	2,9
Mejorarán servicios	2,1
Mejorar nivel de vida	2,1
Bueno	1,5
Abrir el carácter de la gente	0,6
Mas comodidad	0,9
Resto de respuestas	39,2
A FAVOR	89,5
Demasiada gente; demasiado crecimiento	1,4
Problemas de circulación	0,3
Problemas de las grandes ciudades	0,2
Acabará la tranquilidad	0,4
Presión demográfica	2,3
Será más caro desplazarse	1,2
Subirán precios; todo más caro	0,7
Subirá precio suelo y vivienda	0,5
Aumento de Precios	2,4
Desaparecerán los trenes normales	0,4
Contras	6,0
No Contesta	4,3
Total	100

La distribución de las respuestas por zonas no arroja excesiva luz sobre los toledanos, puesto que no varía de una zona a otra de manera significativa. Si acaso encontramos un rechazo ligeramente mayor entre los habitantes del Ensanche Este.

	Casco Histórico	Ensanche Este	Ensanche Norte
Tautología	50,0%	48,4%	57,9%
Dinamismo	38,9%	40,3%	36,7%
Total positivas	88,9%	88,7%	94,5%
Presión demográfica	1,9%	2,3%	0,3%
Aumento de Precios	1,9%	5,0%	1,0%
Otras	7,4%	4,1%	4,2%
Total negativas	11,1%	11,3%	5,5%
Total	100,0%	100,0%	100,0%

5.- ASPECTOS VARIOS

L.-- MOTORIZACIÓN Y APARCAMIENTO

El transporte privado en Toledo tiene mucho peso, como vimos, entre los trabajadores y estudiantes, y así la mitad de los mismos usan este medio de transporte para sus desplazamientos cotidianos. Por ello, **es lógico encontrar que en un 87,7% de los hogares disponen de automóvil**, mientras sólo en un 12,0% no hay ninguno. La intensa motorización llega al punto que el **50,0% de los hogares tienen más de un vehículo**.

37. ¿Tienen Uds. algún coche en la familia? ¿Cuántos?

	Frecuencia	Porcentaje	Porcentaje Acumulado
Ninguno	73	12,0	12,0
Uno	227	37,7	49,7
Más de uno	301	50,0	99,7
N.s./N.c.	2	0,3	100,0
Total	602	100,0	

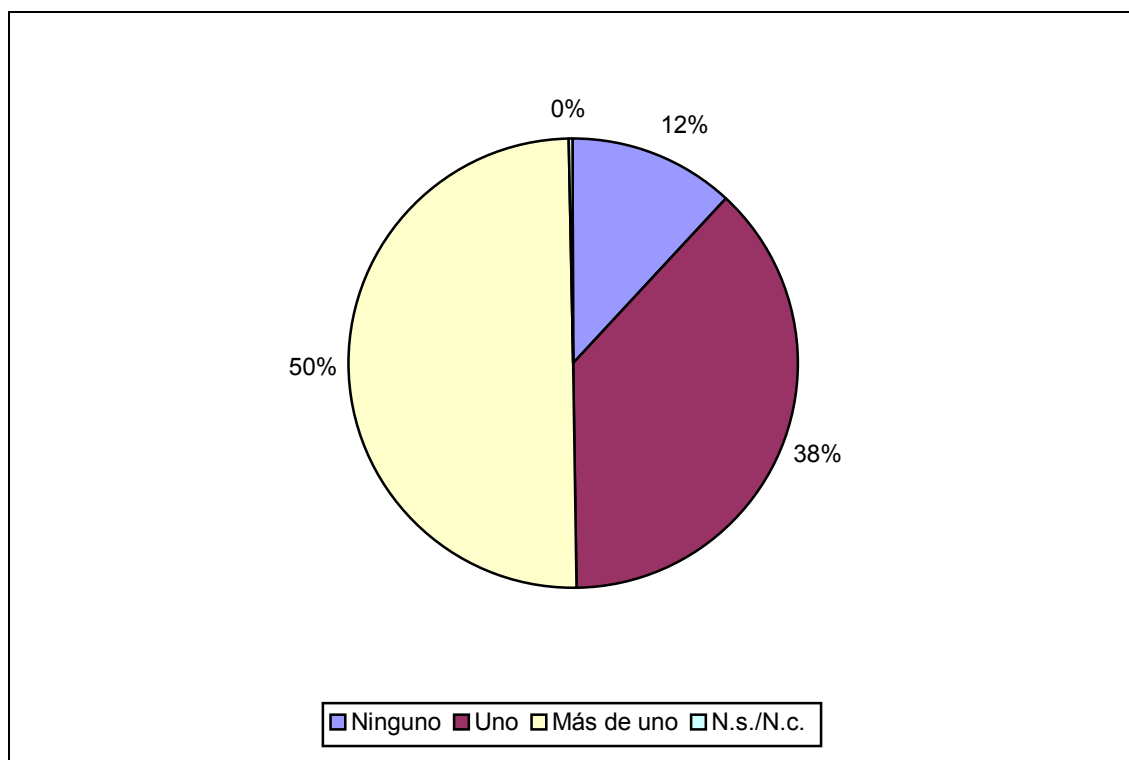

La motorización es, como parece evidente, función de la capacidad económica. Los hogares de condición socioeconómica alta tienen más de un coche en un 59% de casos, frente al 36,8% de los hogares de condición socioeconómica baja. Por el contrario, cuando las rentas del hogar son escasas es mucho más habitual no disponer de vehículo (18,4%) que en el caso de las rentas altas (4,6%).

	Alta	Media	Baja
Ninguno	4,6%	11,6%	18,4%
Uno	36,4%	32,0%	44,8%
Más de uno	59,0%	56,4%	36,8%
Total	100,0%	100,0%	100,0%

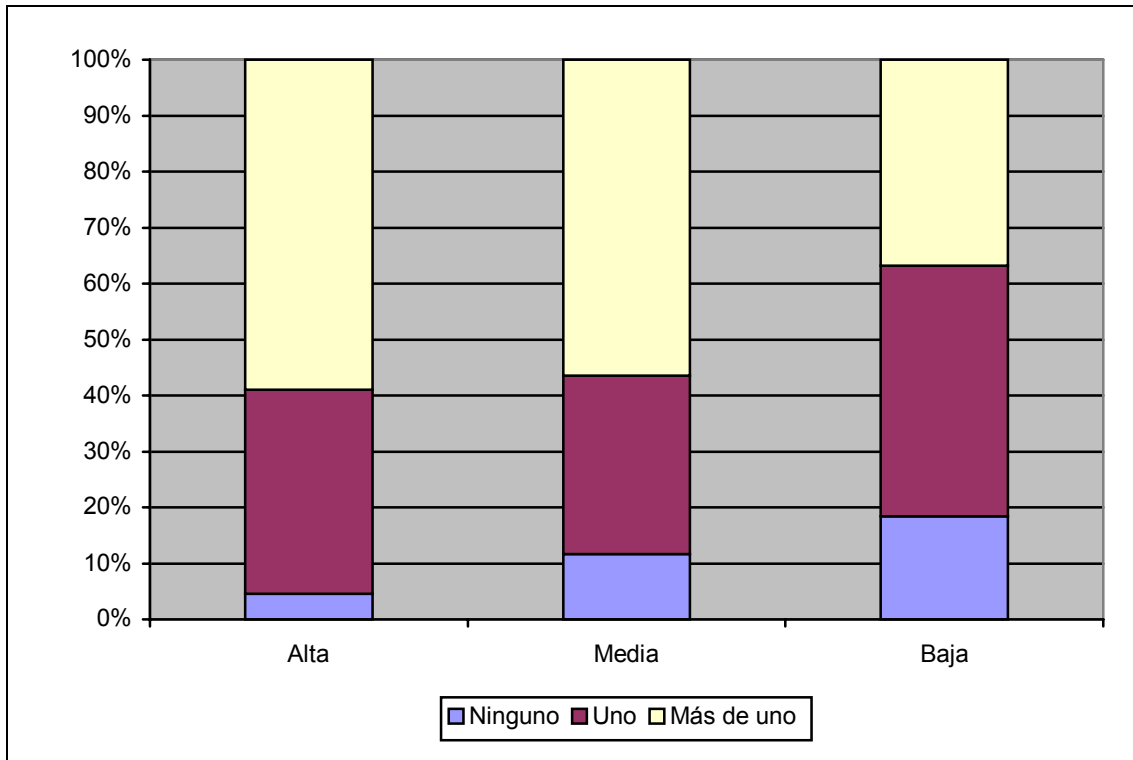

Hay más vehículos por hogar donde la renta es mayor: en el Ensanche Norte encontramos un 54,4% de hogares con más de un coche. Sin embargo, aunque encontramos semejantes niveles de renta en el Casco Histórico y en el Ensanche Este, encontramos bastantes menos vehículos en la primera de estas zonas, con un 21% de hogares sin ningún coche propio y sólo un 35,4% con más de un coche. Esta diferencia hay que atribuirla o bien a que el coche es un instrumento menos necesario en el Casco Histórico (donde vimos que muchos desplazamientos se hacen a pie), o bien a que otras condiciones independientes del dinero, como por ejemplo las dificultades de aparcamiento, hacen más difícil a los vecinos del centro disponer de vehículo propio.

	Casco Histórico	Ensanche Este	Ensanche Norte
Ninguno	20,8%	10,6%	10,1%
Uno	43,8%	38,5%	35,5%
Más de uno	35,4%	50,5%	54,4%
N.s./N.c.	0,0%	0,5%	0,0%
Total	100,0%	100,0%	100,0%

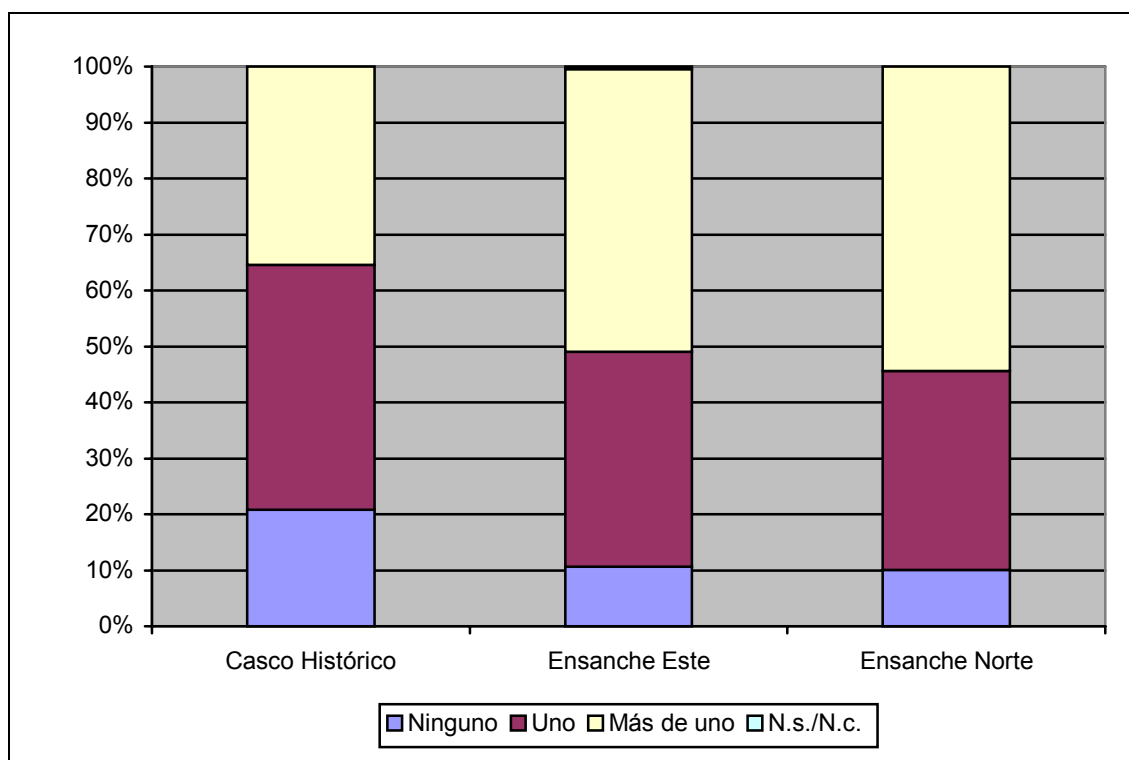

En efecto, en la tercera parte de hogares con automóvil encuentran problemas para aparcar cerca de su domicilio (29,7%), sea de manera ocasional (11,3%) o continua (18,4%). Sin embargo, un importante 69,9% de los mismos nunca encuentran estas dificultades. Pero en el **Casco Histórico** son mayoría absoluta (54%) quienes no pueden aparcar cerca de su domicilio, sea en ocasiones (13,2%) o sea siempre o casi siempre (40,8%). Los problemas son, por el contrario, mucho menores en el Ensanche Este, y en el Ensanche Norte la situación es intermedia.

37a. ¿Tienen algún problema para aparcar el/ los coche/ s en las proximidades de su casa? (base: tienen coche)

	Frecuencia	Porcentaje
No, ninguno	369	69,9
Sí, de vez en cuando	60	11,3
Sí, siempre o casi siempre	97	18,4
N.s./N.c.	2	0,4
Total	528	100,0

	Casco Histórico	Ensanche Este	Ensanche Norte
No, ninguno	46,1%	86,6%	65,2%
Sí, de vez en cuando	13,2%	8,6%	13,1%
Sí, siempre o casi siempre	40,8%	4,8%	21,0%
N.s./N.c.	0,0%	0,0%	0,7%
Total	100,0%	100,0%	100,0%

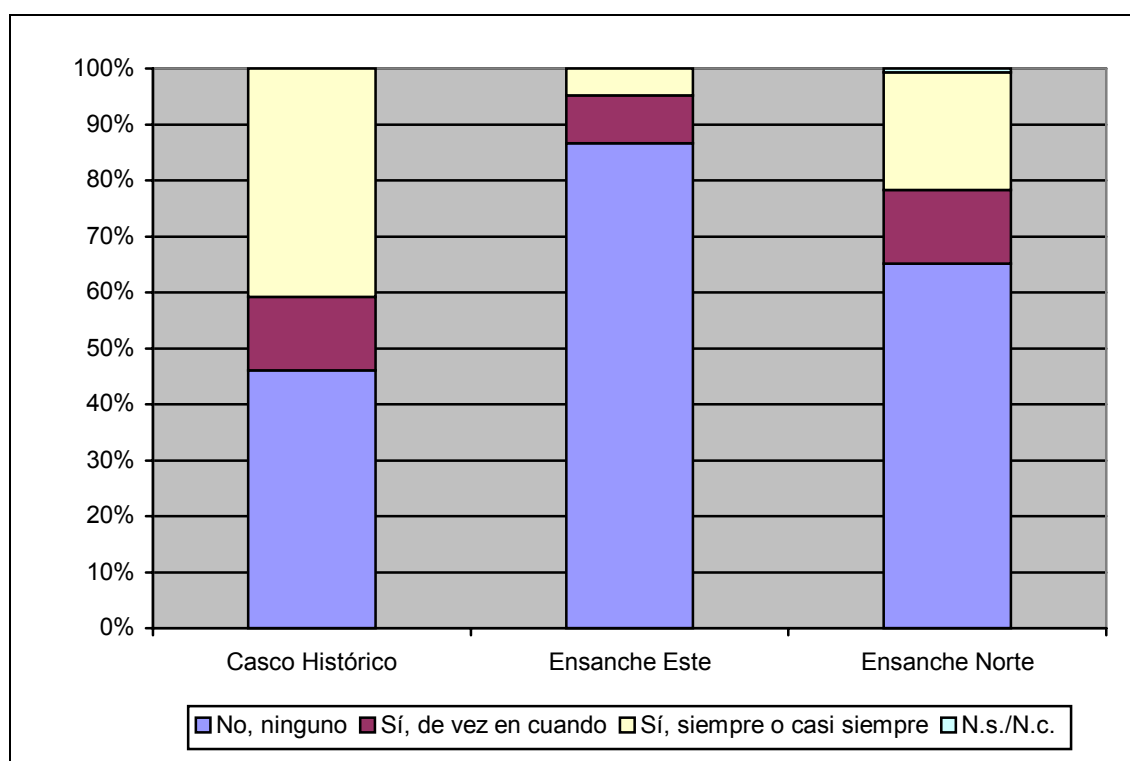

Entre quienes no detectan este tipo de problemas encontramos que la inmensa mayoría (79,7%) lo atribuye a que dispone de un garaje, sobre todo de la propia vivienda (65,3%), en ocasiones de residentes (14,4%).

37b. No tienen problemas de aparcamiento porque... (base: no tienen problemas de aparcamiento)

	Frecuencia	Porcentaje
La vivienda tiene garaje propio	241	65,3
Tienen plaza en un aparcamiento de residentes	53	14,4
Hay suficientes plazas de aparcamiento en la calle	74	20,0
N.s./N.c.	1	0,3
Total	369	100,0

La explicación de los menores problemas de aparcamiento en los ensanches son diversas. En los hogares del Ensanche Este se aprecia una buena disponibilidad de plazas de aparcamiento en la calle, mientras que los del Ensanche Norte atribuyen su opinión a que su vivienda dispone de garaje propio.

	Casco Histórico	Ensanche Este	Ensanche Resto
La vivienda tiene garaje propio	60,0%	60,2%	70,7%
Tienen plaza en un aparcamiento de residentes	28,6%	11,2%	14,9%
Hay suficientes plazas de aparcamiento en la calle	11,4%	28,0%	14,4%
N.s./N.c.	0,0%	0,6%	0,0%
Total	100,0%	100,0%	100,0%

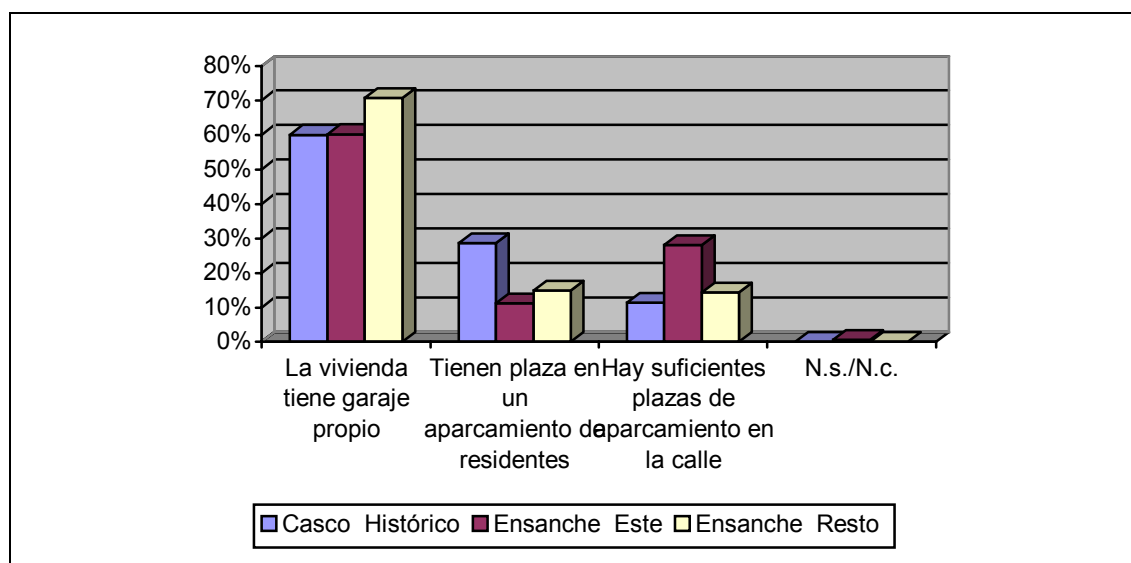

M.-VIVIENDA

El régimen más habitual de posesión de vivienda es la propiedad (88,5%), mientras que son muy escasos quienes se encuentran en régimen de alquiler (8,3%). Las cifras no son muy destacables dentro del contexto español.

38. Esta vivienda, ¿la ocupan Uds. en propiedad, en alquiler o en otro régimen?

	Porcentaje
Propiedad	88,5
Alquiler	8,3
Cedida por familiares u otras personas	1,2
Otras situaciones	1,3
N.s./N.c.	,8
Total	100,0

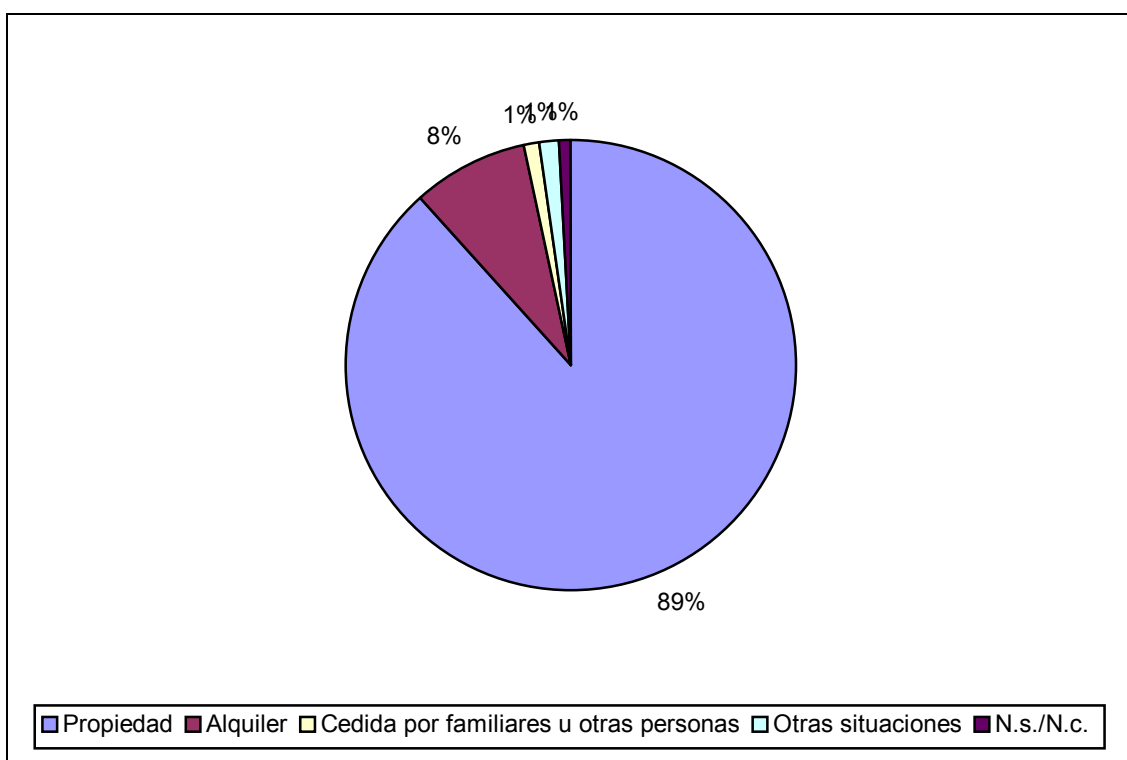

Llama la atención, sin embargo, el elevado porcentaje de viviendas en alquiler que encontramos en el Casco Histórico (19%), en contraposición con el resto de zonas.

	Casco Histórico	Ensanche Este	Ensanche Norte
Propiedad	78,4%	94,3%	87,5%
Alquiler	18,6%	4,3%	7,7%
Cedida	2,1%	1,0%	1,0%
Otras situaciones	0,0%	0,0%	2,7%
N.s./N.c.	1,0%	0,5%	1,0%
Total	100,0%	100,0%	100,0%

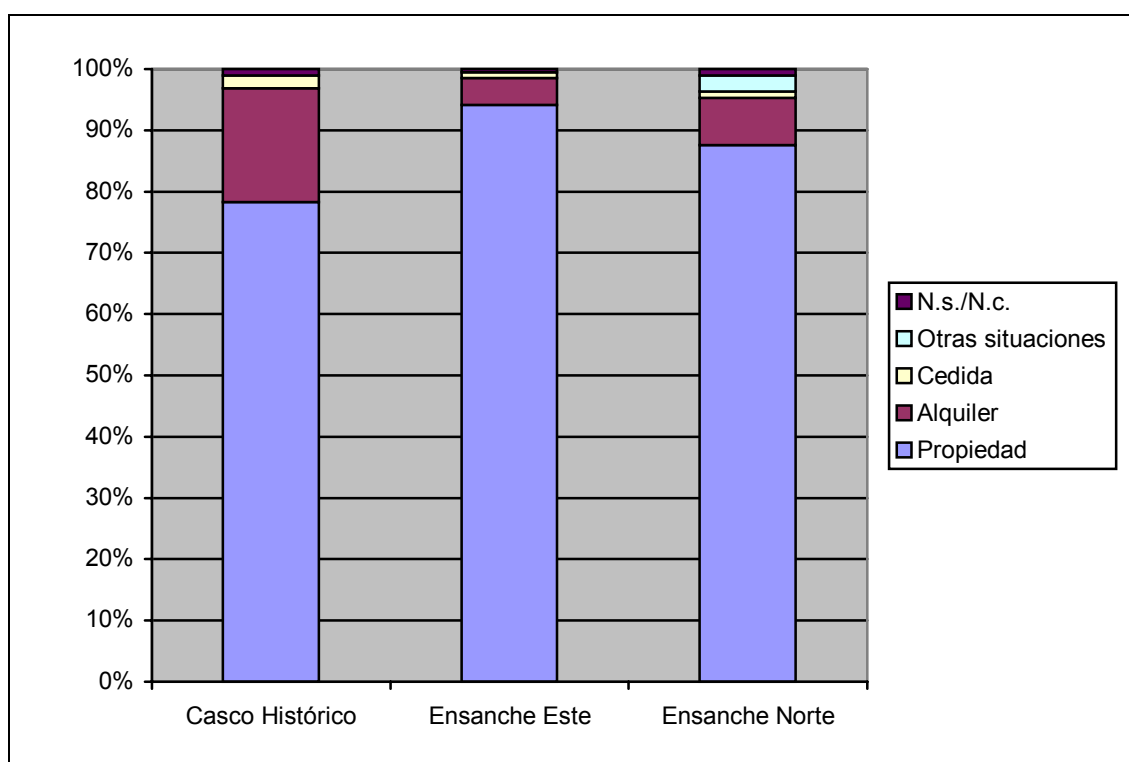

Casi un 21% de los entrevistados señala problemas en su vivienda, que en una cuarta parte de los casos se refieren a las dimensiones (5,0%), en casi todos los restantes (12%) a la calidad y las instalaciones.

¿La vivienda les resulta plenamente satisfactoria, o tiene algún problema o inconveniente grave que necesitarían resolver? (Múltiple)

	Porcentaje de respuestas
Es demasiado pequeña	5,0
Es demasiado ruidosa	2,2
Es demasiado antigua	3,0
Necesitaría un ascensor	2,2
Está deteriorada, en mal estado	1,9
Es fría, no tiene calefacción	1,5
Es demasiado calurosa	0,6
Falta garaje	0,7
Tiene escaleras	0,6
Poca/ insuficiente presión del agua	0,4
Poca luz	0,2
Humedad	0,2
Necesita reformas	0,5
Mala calidad	0,2
Les resulta demasiado cara	0,4
Otros problemas	1,3
Ningún problema	77,3
N.s./N.c.	1,9
Total de respuestas	100,0

Un 15,7% tiene intenciones de adquirir una nueva vivienda en el plazo de dos años, un 26,3% admiten la posibilidad aunque no tienen una decisión en este sentido.

40. ¿Y tienen intención de adquirir otra vivienda en los próximos dos años, ya sea como residencia principal, para veraneo o por algún otro motivo?

	Frecuencia	Porcentaje
Seguramente sí	48	8,0
Es probable que sí	46	7,7
Lo más probable es que no	34	5,6
Seguro que no	422	70,1
No lo tienen decidido (No leer)	30	5,0
N.s./N.c.	21	3,6
Total	602	100,0

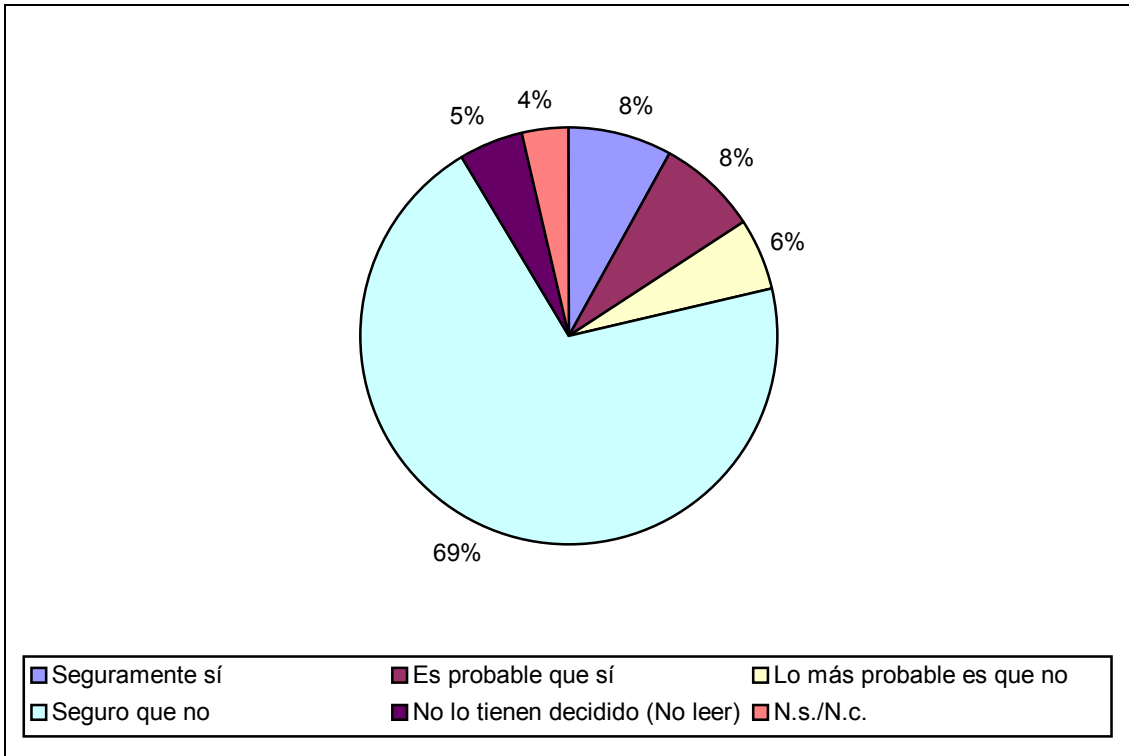

La intención de adquirir una vivienda es mayor entre quienes tienen entre 16 y 30 años, entre quienes encontramos un 17,8%, y quienes cuentan entre 31 y 45, con un 24,2%. A partir de dicha edad desciende al 11,9% entre quienes cuentan de 46 a 65, y al 0% entre los ancianos.

	16 a 30	31 a 45	46 a 65	66 y más
Seguramente sí	8,9%	14,3%	3,8%	0,0%
Es probable que sí	8,9%	9,9%	8,1%	0,0%
Lo más probable es que no	5,9%	8,2%	4,4%	1,1%
Seguro que no	68,0%	59,9%	72,5%	92,1%
No lo tienen decidido (No leer)	3,6%	4,9%	7,5%	3,4%
N.s./N.c.	4,7%	2,7%	3,8%	3,4%
Total	100,0%	100,0%	100,0%	100,0%

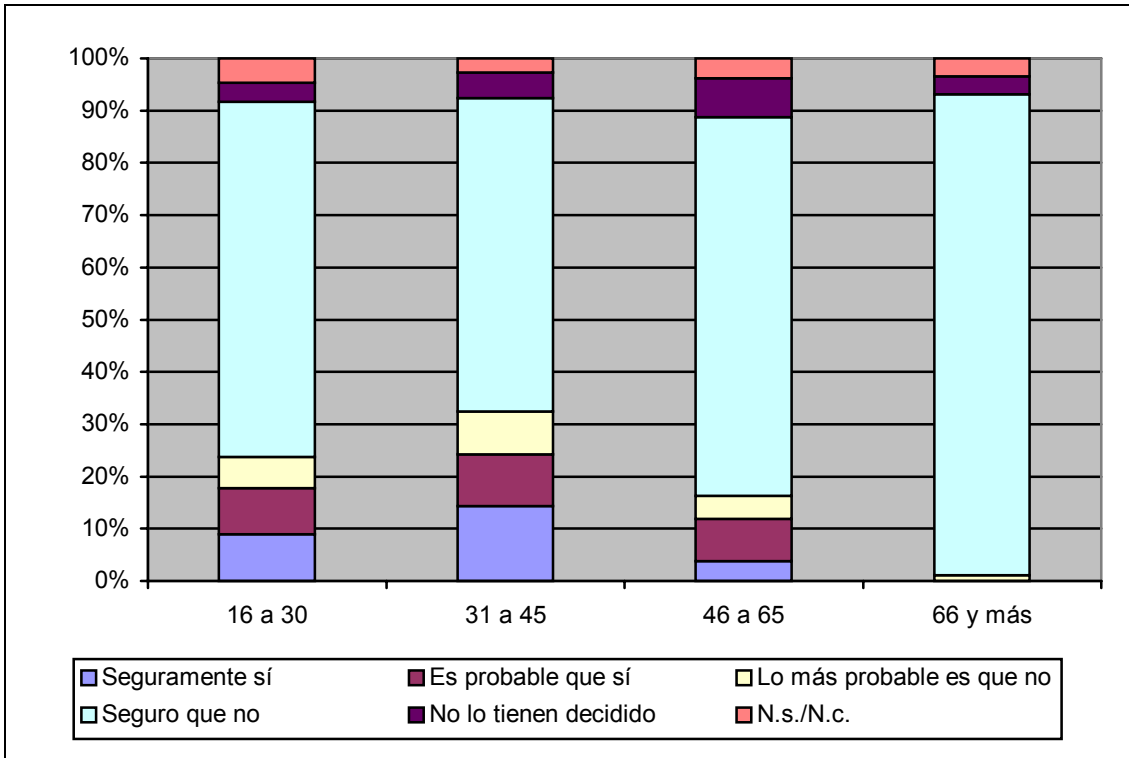

A la hora de hablar de tipologías de vivienda la preferencia más habitual es por un piso (34,1%), aunque el resto de respuestas apunta mayoritariamente (61,8%) hacia un urbanismo de baja densidad.

41. Si Ud. pudiera elegir libremente el tipo de vivienda que le gustaría tener, ¿cuál preferiría?

	Porcentaje
Un piso	34,1
Un adosado	13,1
Un unifamiliar	25,2
Una casa de campo	23,5
N.s./N.c.	4,1
Total	100,0

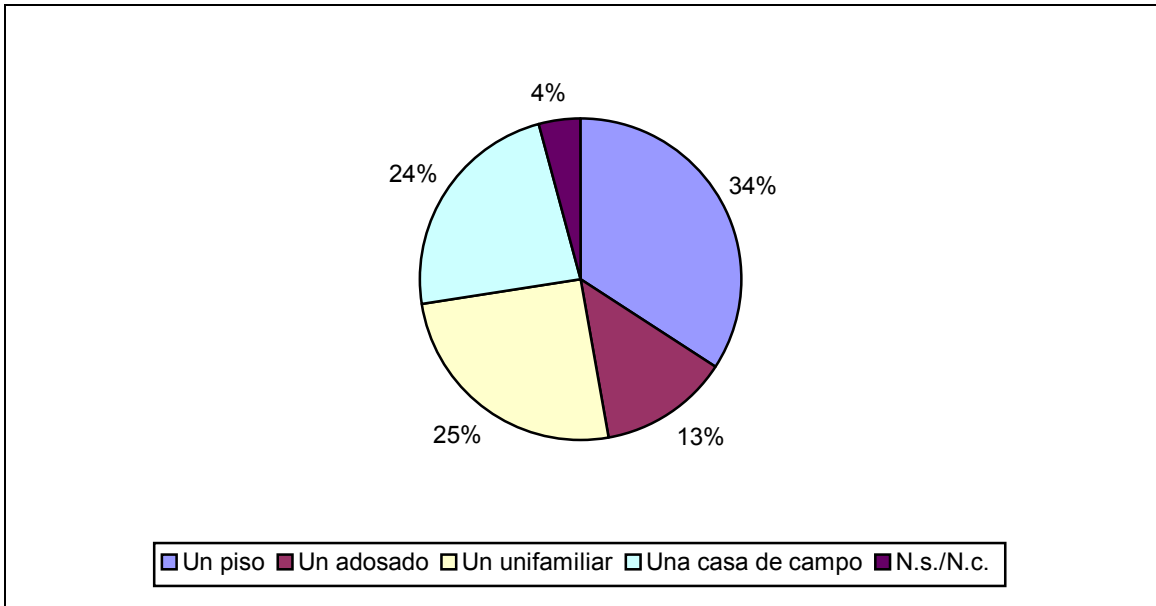

Las preferencias varían con la edad, **y los mayores de 45 prefieren los pisos con notable diferencia, frente a los más jóvenes, más inclinados hacia las viviendas unifamiliares y las casas de campo.** Los motivos de estas preferencias son bastante conocidos: para los mayores de cierta edad las viviendas unifamiliares resultan incómodas por muchos motivos, por ejemplo por las escaleras, mientras que los más jóvenes prefieren a menudo las viviendas unifamiliares por su mayor espacio.

	16 a 30	31 a 45	46 a 65	66 y más
Un piso	29,0%	28,4%	38,8%	46,7%
Un adosado	18,9%	13,7%	11,9%	4,4%
Un unifamiliar	26,6%	33,9%	16,9%	20,0%
Una casa de campo	24,9%	20,8%	27,5%	18,9%
N.s./N.c.	0,6%	3,3%	5,0%	10,0%
Total	100,0%	100,0%	100,0%	100,0%

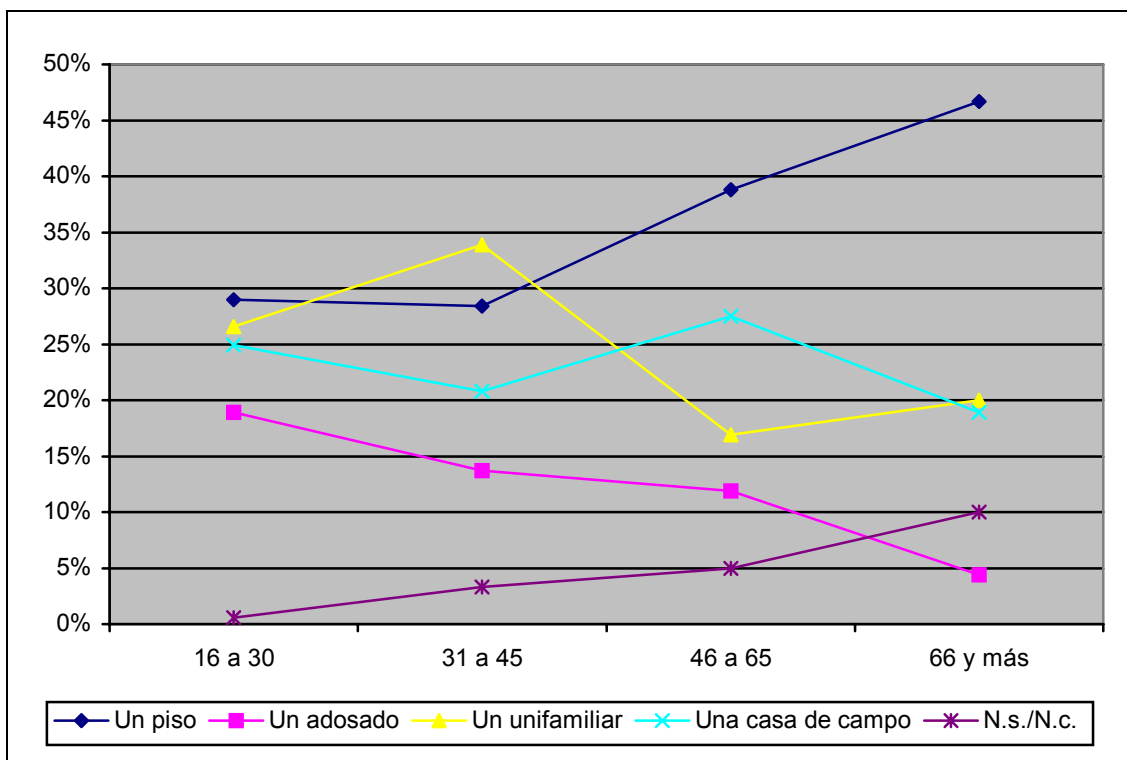

N.--USO Y ACCESO A LAS NUEVAS TECNOLOGÍAS

El acceso a Internet está menos extendido que la posesión de un ordenador personal en el domicilio (46,3%) No obstante, en este caso encontramos que las personas que usan este medio de comunicación (53,0%) son más que las que lo tienen en su domicilio (46,3%), por lo que existe un porcentaje que accede en otros lugares.

42a. ¿Y acceso a Internet?

	Porcentaje
Sí	46,3
No	52,8
N.s./N.c.	0,9
Total	100,0

44. Con independencia de que lo tenga en casa o no, ¿suele Ud. (personalmente) acceder a Internet con alguna frecuencia?

	Frecuencia	Porcentaje
No, nunca	274	45,6
Sí, ocasionalmente	126	20,9
Sí, habitualmente	194	32,1
N.s./N.c.	8	1,4
Total	602	100,0

La posesión de equipamientos informáticos, tanto de ordenadores personales como de acceso a Internet, está muy directamente relacionada con dos factores: la edad y la condición socioeconómica. Cuanto más joven y cuanto más rico es un hogar más probable es que posea este tipo de dispositivos.

P.42. ¿Tienen Uds. algún ordenador en la casa? Según Edad

	16 a 30	31 a 45	46 a 65	66 y más
Sí	87,6%	72,0%	65,2%	18,0%
No	12,4%	27,5%	32,9%	82,0%
N.s./N.c.	0,0%	0,5%	1,9%	0,0%
Total	100,0%	100,0%	100,0%	100,0%

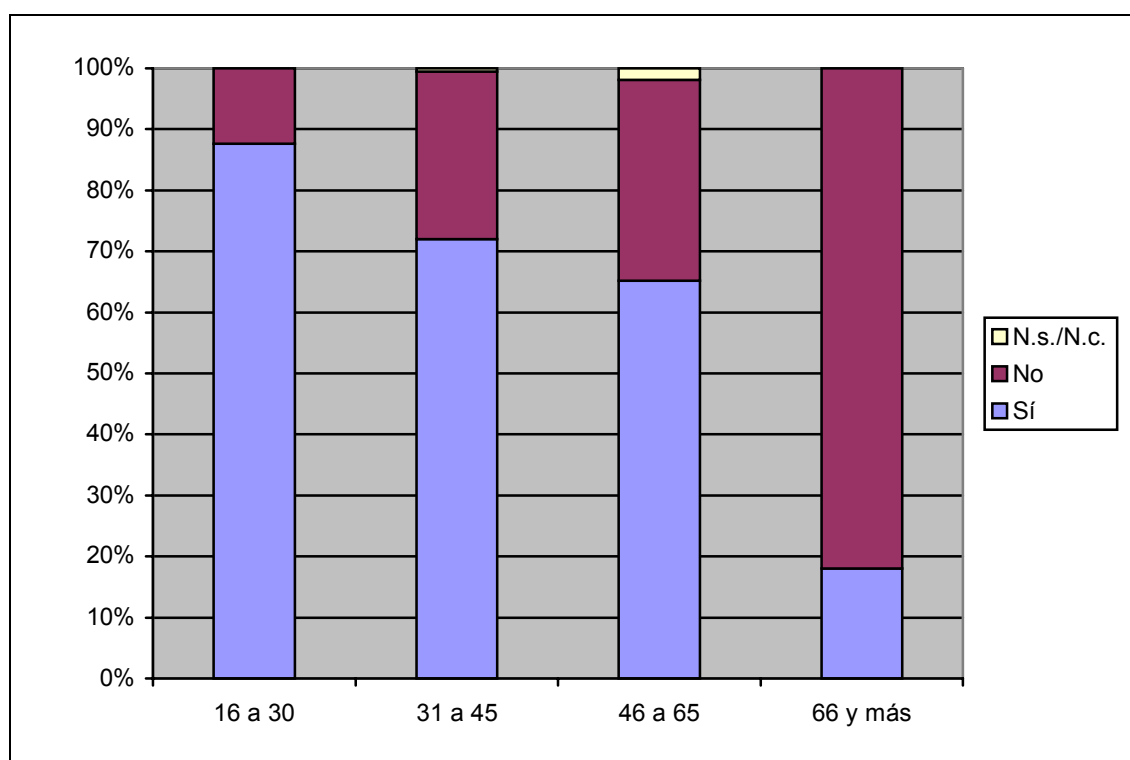

P.42. ¿Tienen Uds. algún ordenador en la casa? * Categoría Socio-Económica del Cabeza de Familia

	Alta	Media	Baja	Sin datos
Sí	80,3%	72,9%	50,2%	61,7%
No	19,1%	27,1%	49,8%	31,9%
N.s./N.c.	0,6%	0,0%	0,0%	6,4%
Total	100,0%	100,0%	100,0%	100,0%

En el uso influye también el género. Las mujeres se muestran bastante menos inclinadas a usar ordenadores, sea por su tipo de trabajo o por la orientación cultural de sus contenidos.

P.44. Con independencia de que lo tenga en casa o no, ¿suele Ud. (personalmente) acceder a Internet con alguna frecuencia? * Sexo

	Hombre	Mujer	Total
No, nunca	36,0%	54,0%	45,7%
Sí, ocasionalmente	20,5%	21,3%	20,9%
Sí, habitualmente	42,4%	23,1%	32,1%
N.s./N.c.	1,1%	1,5%	1,3%
Total	100,0%	100,0%	100,0%

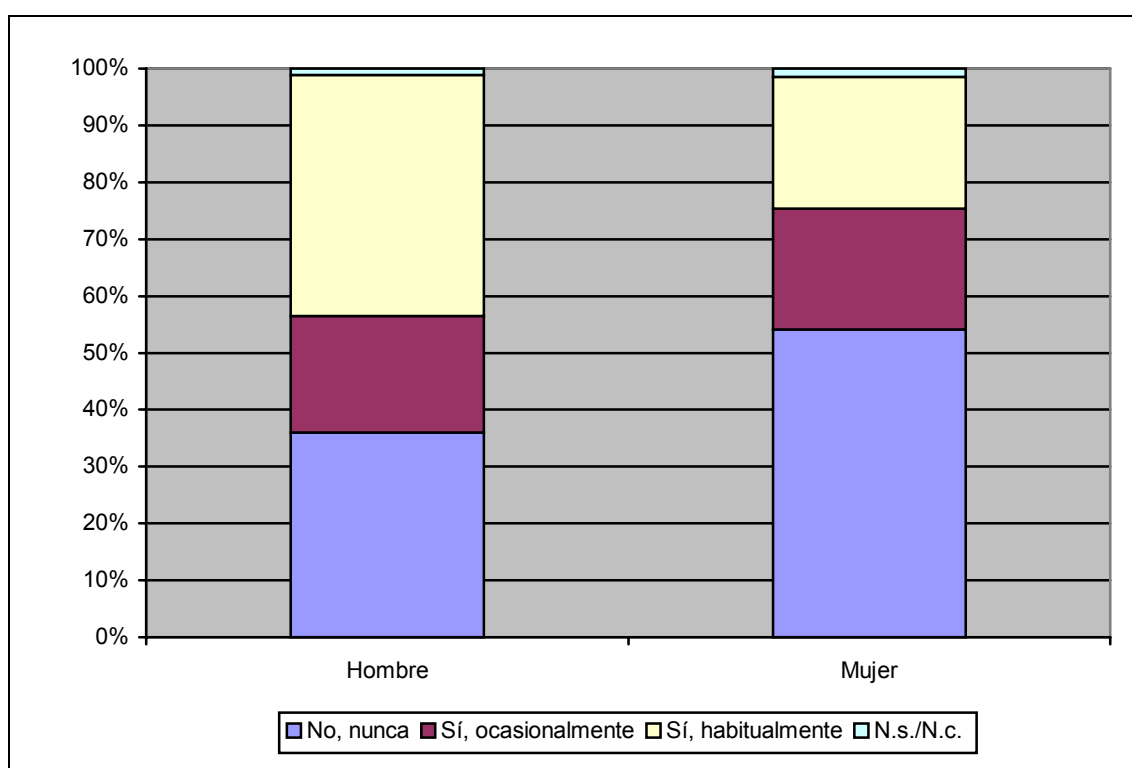

O.-POSICIÓN FRENTE A LOS-INMIGRANTES

La postura con respecto a la inmigración no es desfavorable, si bien una cuarta parte (25,5%) de los toledanos consideran que son demasiados.

47. Pasando a otro tema, ¿qué le parece el número de personas procedentes de terceros países (inmigrantes) que viven en Toledo actualmente?

	TOLEDO 2003	ESPAÑA 1996	SEVILLA 2001
Son demasiados	25,5	29	26,8
Son bastantes, pero no demasiados	41,8	47	48,4
Son pocos	15,3	9	13,4
N.s./N.c.	17,4	15	11,4
Total	100,0	29	26,8

Comparado con la situación a nivel nacional (1996) o con una gran ciudad española(Sevilla 2001) se observa un mayor grado de tolerancia en Toledo frente a un fenómeno- bien es verdad- aun de poca intensidad en la ciudad manchega

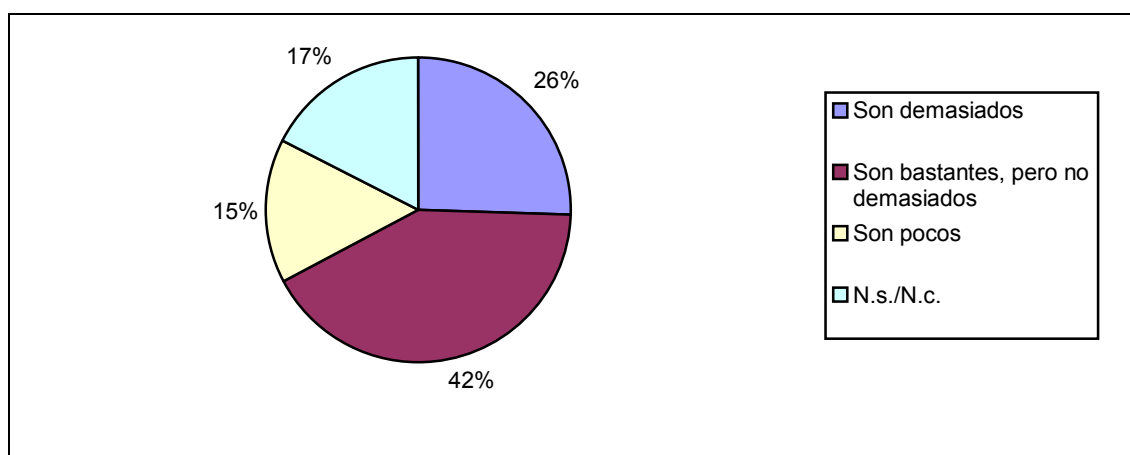

La alarma es mayor entre las personas de condición socioeconómica baja que entre las de media o alta, como es habitual en todos los estudios sobre el particular.

	Alta	Media	Baja
Son demasiados	16,2%	24,9%	37,3%
Son bastantes, pero no demasiados	45,7%	43,6%	34,8%
Son pocos	24,3%	14,9%	9,5%
N.s./N.c.	13,9%	16,6%	18,4%
Total	100,0%	100,0%	100,0%

P.-ASOCIACIONISMO

La pertenencia a asociaciones se encuentra bastante extendida en la ciudad. Un tercio de los entrevistados (31,1%) pertenecen a una asociación.

50. ¿Pertenece Ud. a alguna asociación o entidad, ya sea social, cultural, sindical, política, religiosa o de cualquier otro tipo?

	Frecuencia	Porcentaje
Sí	187	31,1%
No	410	68,1%
N.s./N.c.	5	0,8%
Total	602	100,0%

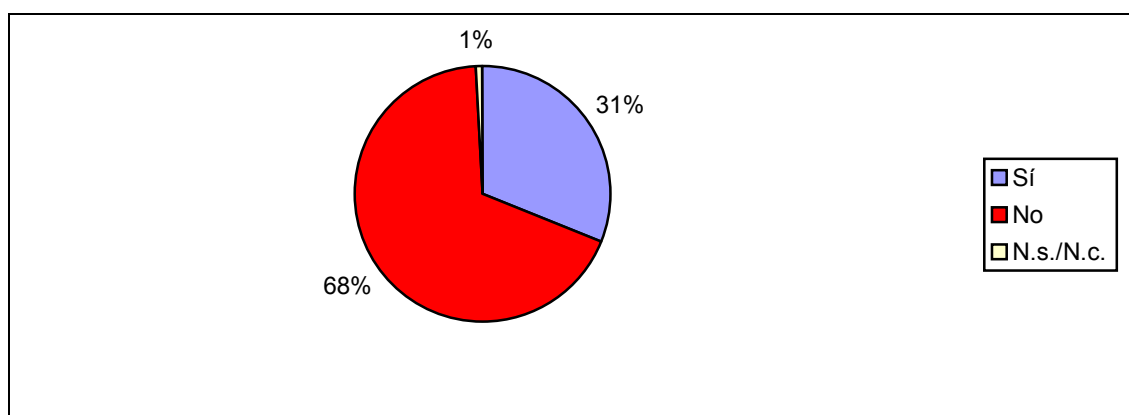

El asociacionismo está bastante más extendido entre los varones (37,8%) que entre las mujeres (25,3%). Esto es destacable, ya que los estudios de otros contextos muestran lo contrario. Mientras, entre los toledanos de condición socioeconómica alta la pertenencia a asociaciones es más habitual (37,0%) que entre los de condición baja (26,4%).

	Hombre	Mujer
Sí	37,8%	25,3%
No	61,5%	73,8%
N.s./N.c.	0,7%	0,9%
Total	100,0%	100,0%

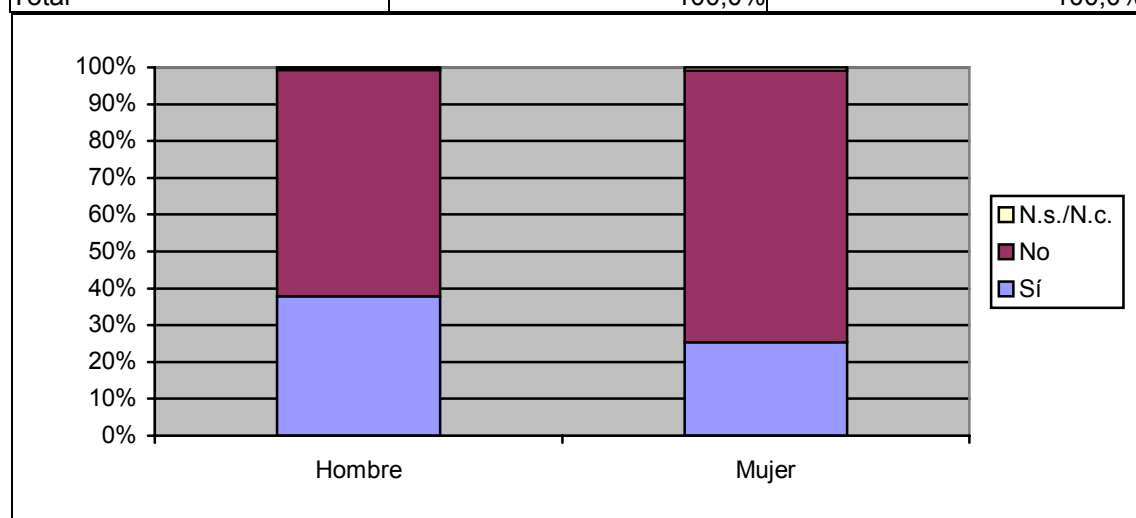

	Alta	Media	Baja
Sí	37,0%	34,3%	26,4%
No	62,4%	65,7%	73,6%
N.s./N.c.	0,6%	0,0%	0,0%
Total	100,0%	100,0%	100,0%

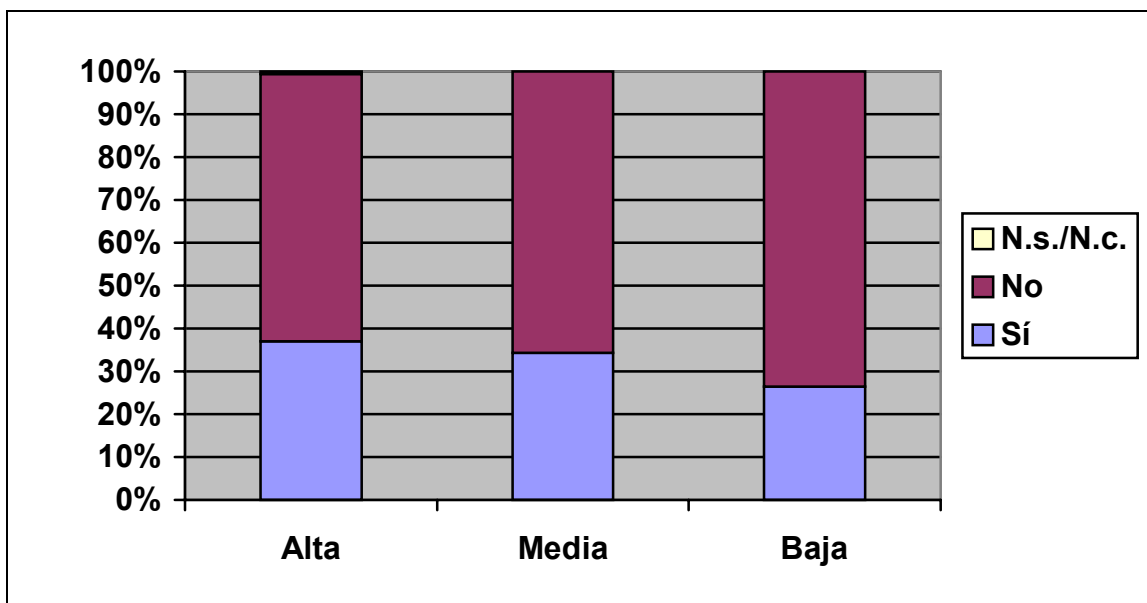

La explicación a las diferencias entre géneros probablemente hay que buscarla en el tipo de asociaciones que se encuentran más extendidas en la ciudad, los sindicatos y organizaciones profesionales y los partidos políticos, que son entidades preferentemente masculinas. Las organizaciones benéficas, generalmente más feminizadas, están menos presentes en la ciudad.

50a. ¿A cuál, de qué tipo/ s?

	Porcentaje
Sindicato	19,8
Partido político	7,1
Profesional	2,9
Cultural	17,8
Vecinal o barrial	9,7
Deportivo	8,8
Club social	8,2
Religiosa	6,7
ONG	5,4
De discapacitados o familiares de discapacitados	3,1
AMPA	1,8
Musical	1,0
De consumidores	0,8
Científica	0,8
De veteranos	0,8
Ciudadana	0,7
De estudiantes	0,6
De amas de casa	0,5
De parejas con hijos adoptados/ de adopción	0,5
De enfermos o familiares de enfermos	0,3
N.s./N.c.	2,1
Total	100,0

6.- VARIABLES DEMOGRÁFICAS DE LA ENCUESTA

Q.-- FAMILIAS

Las tipologías más habituales en Toledo resultan ser las familias nucleares y extensas (81,9%), entre las que encontramos casi un 55% de parejas con hijos y un 8,1% de hogares que incluyen otros familiares. Las familias monoparentales alcanzan un 9,2%, y otras fórmulas más urbanas como vivir solo o con personas no familiares son raras, aunque encontramos un 6,4% de personas que viven solas.

51a. ¿Y qué tipo de parentesco hay entre los habitantes de la casa? Me refiero a si en la casa viven... (Base: no viven solos)

	Frecuencia	Porcentaje
Una pareja con su/s hijo/s	330	54,8
Una pareja con su/s hijos y otro/s familiar/es	49	8,1
Sólo un matrimonio o pareja (sin hijos ni ningún otro familiar)	99	16,4
Personas con otros lazos familiares (hermanos, por ejemplo)	16	2,6
Nucleares y extensas	494	81,9
Sólo el padre o la madre (sin pareja) con sus hijos	40	6,6
El padre o la madre (sin pareja) con su/s hijo/s y otro/s familiares	16	2,6
Familias monoparentales	56	9,2
Vive solo	39	6,4
Personas que no tienen ningún parentesco entre sí	3	0,6
Otras fórmulas	42	7,0
N.s./N.c.	10	1,7
Total	602	100

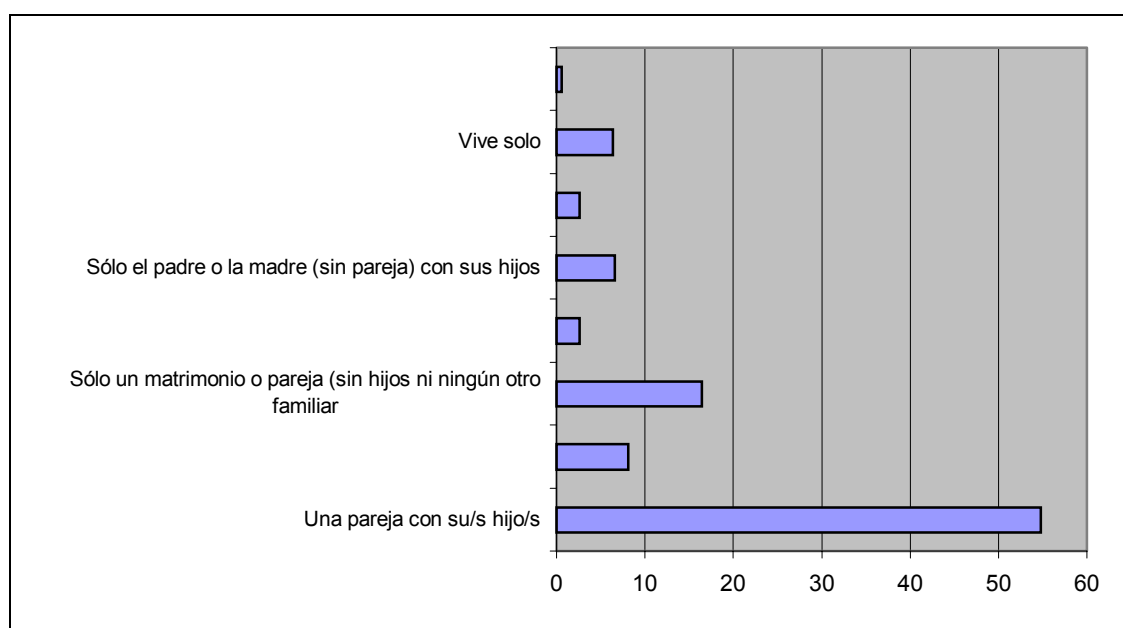

La edad media de las zonas establece diferencias. En efecto, en el Casco Histórico encontramos una mayor presencia de modelos de hogar propios de las edades más avanzadas, como las parejas sin hijos y las familias monoparentales. Los hogares nucleares y las familias extensas, por el contrario, están bastante más presentes en los ensanches.

	Casco Histórico	Ensanche Este	Ensanche Norte
Una pareja con su/s hijo/s	50,0%	61,2%	58,4%
Una pareja con su/s hijos y otro/s familiar/es	8,0%	10,4%	7,5%
Sólo un matrimonio o pareja (sin hijos ni ningún otro familiar)	18,2%	17,9%	16,8%
Personas con otros lazos familiares (hermanos, por ejemplo)	4,5%	0,5%	3,9%
Nucleares y extensas	80,70%	90,00%	86,60%
Sólo el padre o la madre (sin pareja) con sus hijos	11,4%	4,5%	7,5%
El padre o la madre (sin pareja) con su/s hijo/s y otro/s fa	4,5%	3,5%	1,4%
Familias monoparentales	15,90%	8,00%	8,90%
Vive solo	1,1%	0,5%	1,4%
Personas que no tienen ningún parentesco entre sí	1,1%	0,5%	0,4%
Otras fórmulas	2,20%	1,00%	1,80%
N.s./N.c.	1,1%	1,0%	2,5%
	100,0%	100,0%	100,0%

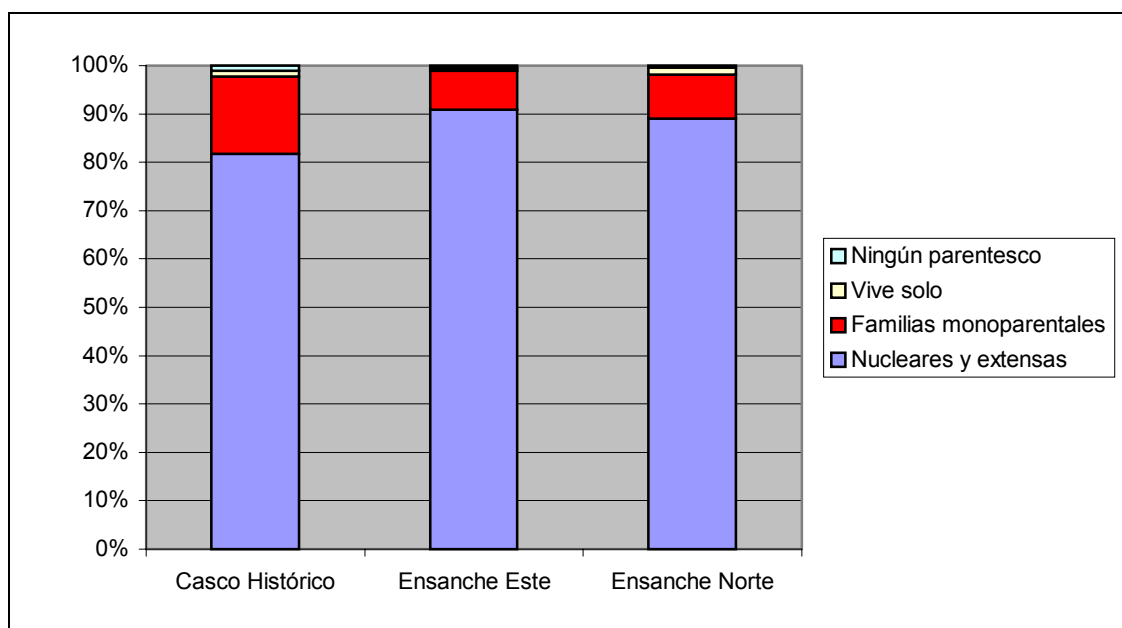

R.--SUFICIENCIA INGRESOS FAMILIARES

Coherentemente con su nivel medio-alto relativo de renta en términos objetivos, los toledanos consideran su situación económica de manera halagüeña. Así, el 27,3% pueden ahorrar, mientras que otro 39,9%, aunque no puede ahorrar,

tiene suficiente para vivir. Las situaciones de pobreza tienen poco alcance, con un 2% que tiene menos de lo necesario y un 0,4% que pasa necesidades graves. La riqueza subjetiva es mayor en el “Ensanche Norte,” mientras que las situaciones desfavorables se concentran en el Ensanche Este. En el Casco Histórico encontramos una distribución de situaciones económicas similar a la del Ensanche Este.

46. En general, ¿cómo valora Ud. los ingresos con que cuenta su familia?

	Frecuencia	Porcentaje
Más de lo que necesitan, les permiten ahorrar	164	27,3
Tienen lo que necesitan, pero no pueden ahorrar	240	39,9
Viven con lo justo, pero no pueden darse demasiados gustos	151	25,2
Tienen menos de lo necesario	12	1,9
Están pasando necesidades graves	3	0,4
N.s./N.c.	32	5,3
Total	602	100,0

	Casco Histórico	Ensanche Este	Ensanche Norte
Más de lo que necesitan, les permiten ahorrar	21,9%	21,6%	33,1%
Tienen lo que necesitan, pero no pueden ahorrar	42,7%	36,5%	41,6%
Viven con lo justo, pero no pueden darse demasiados gustos	29,2%	32,7%	18,6%
Tienen menos de lo necesario	4,2%	2,4%	0,7%
Están pasando necesidades graves	0,0%	1,0%	0,0%
N.s./N.c.	2,1%	5,8%	6,1%
Total	100,0%	100,0%	100,0%

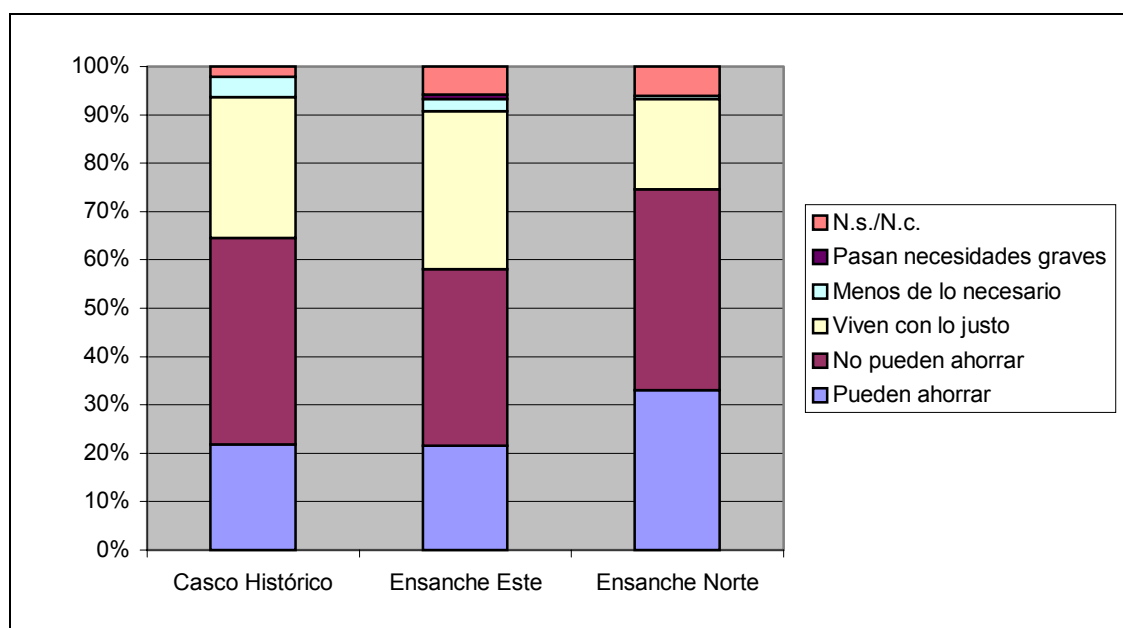

S.--- SOCIOLOGÍA DE LA POBLACIÓN

S1.-- Nivel medio estudios población:

Estudios terminados

Como suele suceder en las encuestas de este tipo aparecen sobrerrepresentadas las personas con niveles de estudio superiores (bien por ocultación de niveles bajos, por lo contrario o por mayor accesibilidad telefónica y presencia domiciliaria en niveles superiores) por lo que los resultados de nuestra encuesta hay que tomarlos a titulo referencial para establecer diferencias según segmentos

Los cierto es que el nivel de estudios de los toledanos mayores de 16 años - objetivamente medio alto según los datos del Censo de 2001- aparecen en la encuesta aun más elevados. De hecho encontramos un 30,5% con estudios universitarios (23% en el Censo de 2001) y otro 30,0% con estudios secundarios completos. Los cabezas de familia tienen estudios superiores en proporción similar a los entrevistados, pero encontramos menos con estudios de segundo ciclo de secundaria, y más con el primer ciclo de secundaria.

P.53.- Podría decirme que estudios terminados tiene usted?

	Entrevistado	Cabeza de familia*
No sabe leer	0,4	1,0
Sin estudios	2,1	1,4
Primarios incompleto	2,5	4,5
Primer grado (egb 1)	6,7	8,2
Segundo grado primer ciclo	26,9	31,7
Segundo grado segundo ciclo	30,0	18,1
Tercer grado medio	12,2	10,2
Tercer grado universitario	18,3	18,9
No sabe/ No contesta	0,9	5,9
Total	100,0	100,0

*Base: el entrevistado no es el cabeza de familia

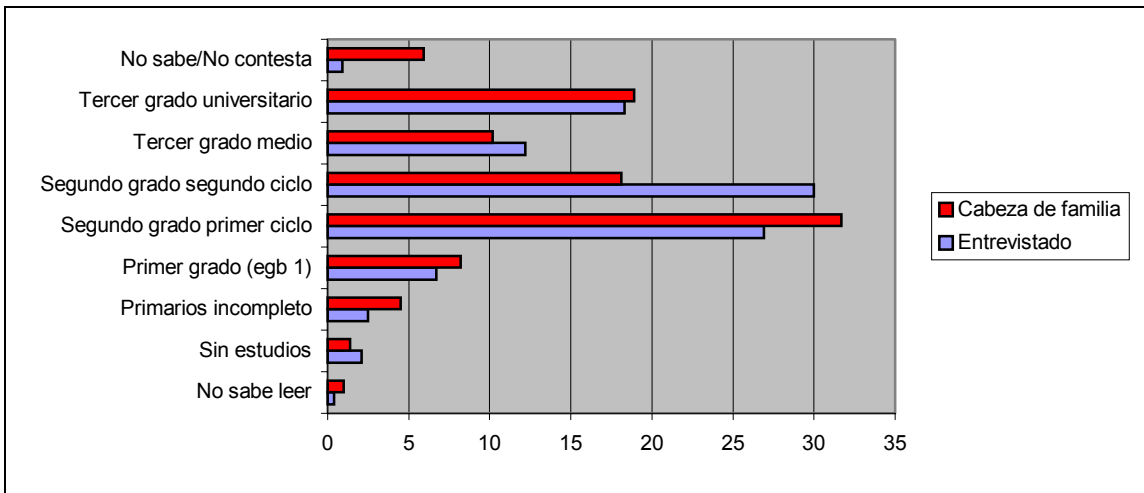

Los niveles de estudio son más bajos entre los habitantes del Ensanche Este, más elevados en el Norte y en el Casco histórico se sitúan en un punto medio. La mayor presencia de quienes no han continuado sus estudios más allá de Segundo Grado, que en las últimas generaciones hay que considerar la titulación mínima, la encontramos en el Ensanche Este, con un 67,7%, proporción que en el centro es de un 56,4% y en el Norte se reduce hasta el 48,5%. Mientras, la proporción de titulados universitarios del Ensanche Norte se sitúa en el del 40,7%, frente al 17,3% en el Este y al 28,8% en el Centro.

	Casco Histórico	Ensanche Este	Ensanche Norte
No sabe leer	1,1%	0,5%	0,0%
Sin estudios	3,2%	1,9%	1,7%
Primarios incompleto	2,1%	2,4%	2,4%
Primer grado (EGB 1)	8,5%	7,2%	5,8%
Segundo grado primer ciclo	30,9%	32,7%	21,7%
Segundo grado segundo ciclo	25,5%	37,0%	26,8%
Tercer grado medio	12,8%	4,3%	17,6%
Tercer grado universitario	16,0%	13,0%	23,1%
No sabe/No contesta	0,0%	1,0%	1,0%
Total	100,0%	100,0%	100,0%

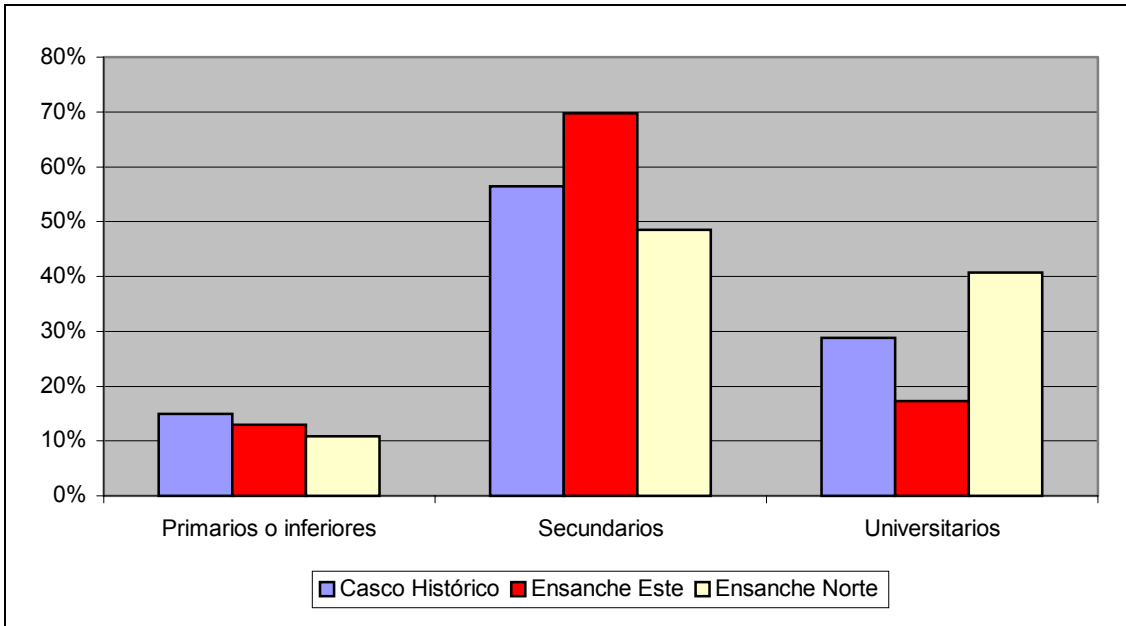

Si atendemos a la relación entre edad y titulación, las diferencias generacionales son notables, como también hemos visto que se desprende de la comparación entre los cabezas de familia y aquellos entrevistados que no lo son. Si hacemos omisión de los jóvenes, de los cuales muchos cursan en la actualidad sus estudios, se advierte que la edad influye de manera directa en la formación alcanzada. De esta forma, quienes tienen títulos de segundo ciclo de secundaria o universitarios son más de las tres cuartas partes de quienes cuentan entre 31 y 45 años, mientras que entre la población de 46 a 65 la categoría más abundante (38,1%) es la de quienes tienen estudios de segundo grado de primer ciclo. Entre los ancianos, por último, más del 45% tiene estudios primarios o inferiores.

	16 a 30	31 a 45	46 a 65	66 y más
No sabe leer	0,0%	0,0%	0,0%	2,3%
Sin estudios	0,0%	0,0%	1,3%	12,5%
Primarios incompleto	0,0%	0,0%	5,0%	8,0%
Primer grado (egb 1)	3,5%	,5%	6,9%	25,0%
Segundo grado primer ciclo	22,9%	21,4%	38,1%	26,1%
Segundo grado segundo ciclo	44,7%	32,4%	20,0%	15,9%
Tercer grado medio	11,8%	16,5%	11,3%	5,7%
Tercer grado universitario	17,1%	29,1%	15,0%	3,4%
No sabe/No contesta	0,0%	0,0%	2,5%	1,1%
Total	100,0%	100,0%	100,0%	100,0%

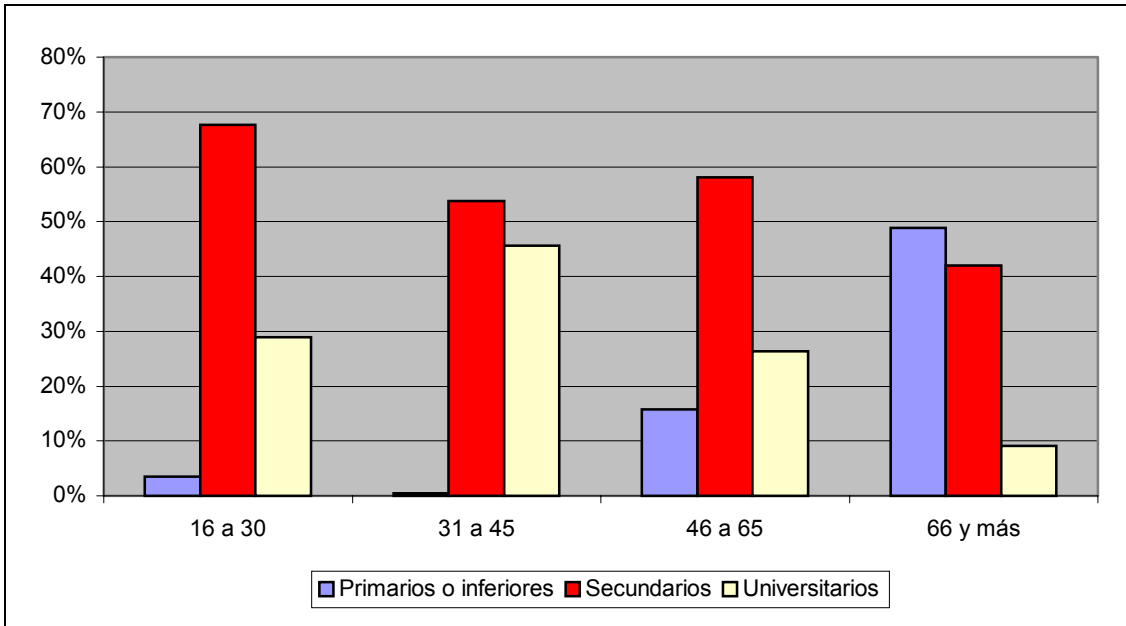

En comparación con los toledanos, los habitantes de los pueblos del entorno metropolitano tienen un nivel de estudios considerablemente menor. Son pocos los que tienen estudios universitarios de grado medio (5,9%) o superior (9,8%), mientras que el grupo mayor es el de quienes han completado solamente los estudios de primer ciclo de secundaria (37,3%). Esto indica que existe una expresión espacial del estatus: se puede afirmar que los habitantes de los pueblos del entorno de Toledo tienen un estatus inferior al de quienes residen en la ciudad.

	Toledo	Pueblos
No sabe leer	0,4	2,0
Sin estudios	2,1	7,8
Primarios incompleto	2,5	2,0
Primer grado (egb 1)	6,7	4,6
Segundo grado primer ciclo	26,9	37,3
Segundo grado segundo ciclo	30,0	30,1
Tercer grado medio	12,2	5,9
Tercer grado universitario	18,3	9,8
No sabe/No contesta	0,9	0,7
Total	100,0	100,0

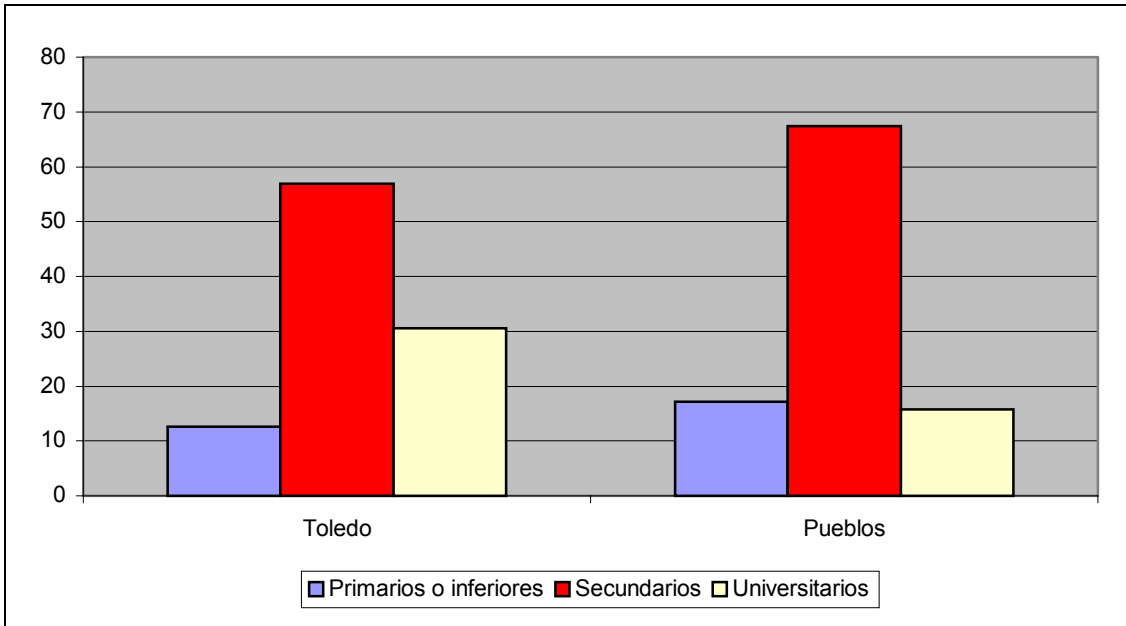

Los que en la actualidad estudian en la ciudad son cerca de un 15%. Más de la mitad de ellos (50,7%) están matriculados en estudios superiores. Hay que recordar que la encuesta se dirigía a mayores de 16 años, por lo que nuestros datos no expresan la realidad del conjunto de los estudiantes de la ciudad, muchos de los cuales tendrán menos de dicha edad.

45a. ¿Qué nivel de estudios cursa Ud. actualmente? (base: estudian actualmente:)

	Frecuencia	Porcentaje	Porcentaje Acumulado
ESO/Secundaria	8	9,1	9,1
Bachillerato	29	32,4	41,5
Formación Profesional	7	7,8	49,3
Estudios superiores	46	50,7	100,0
Total	90	100,0	

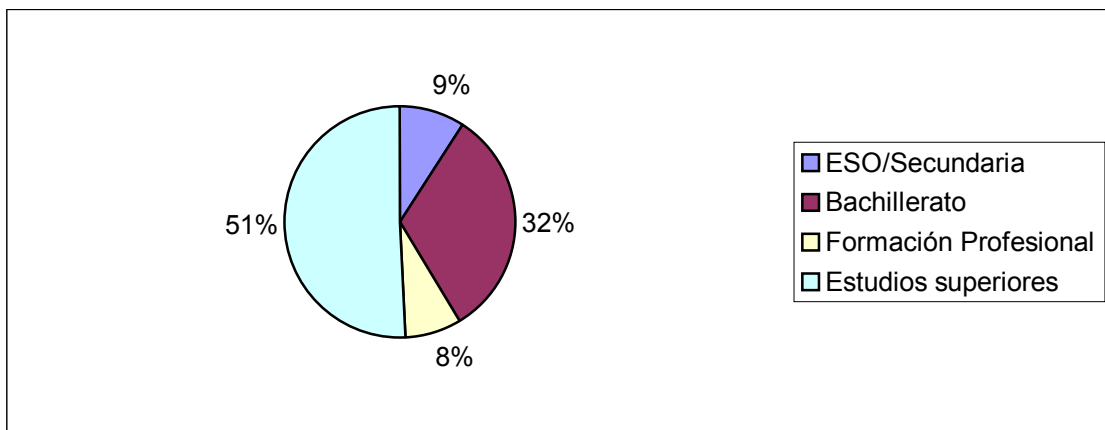

Aunque la base sobre la que hacemos este análisis es ya muy escasa, dentro de nuestra muestra advertimos que el objetivo de los estudiantes toledanos que no han alcanzado el nivel universitario es, mayoritariamente (76,5%) obtener una titulación superior.

45b. ¿Y hasta qué nivel tiene pensado seguir estudiando? (Base: estudian actualmente, menos estudios superiores:44)

	Frecuencia	Porcentaje	Acumulado
ESO/Secundaria	3	6,9	6,9
Bachillerato	1	2,4	9,3
Formación Profesional	4	9,4	18,7
Estudios superiores	34	76,5	95,3
No lo tiene decidido	2	4,7	100,0
Total	44	100,0	

S.-.-Relación con la actividad población

-Actividad entrevistado

Entre los entrevistados la proporción de activos es regular, por encima del 51,3%, y encontramos escasas amas de casa. Los principales sustentadores son por lo general personas ocupadas (66,3%) si bien encontramos un 29,3% de casos en los que están jubilados.

45. Situación laboral del entrevistado y el sustentador principal del hogar

	Entrevistado		Sustentador*	
	Frecuencia	Porcentaje	Frecuencia	Porcentaje
Trabaja	309	51,3	200	66,3
Está en paro	14	2,4	2	0,7
Buscando primer empleo	1	0,2	0	0,0
Activos	324	53,9	202	67
Está jubilado	82	13,7	88	29,3
Es estudiante	90	14,9	0	0
Es ama de casa	102	16,9	3	1,1
Voluntario ONG	1	0,1	0	0,0
Otras situaciones	0	0,0	2	0,5
Inactivos	275	45,6	93	30,9
N.s./N.c.	3	0,4	6	2,1
Total	602	100,0	301	100,0

*Base: el sustentador principal no es el entrevistado

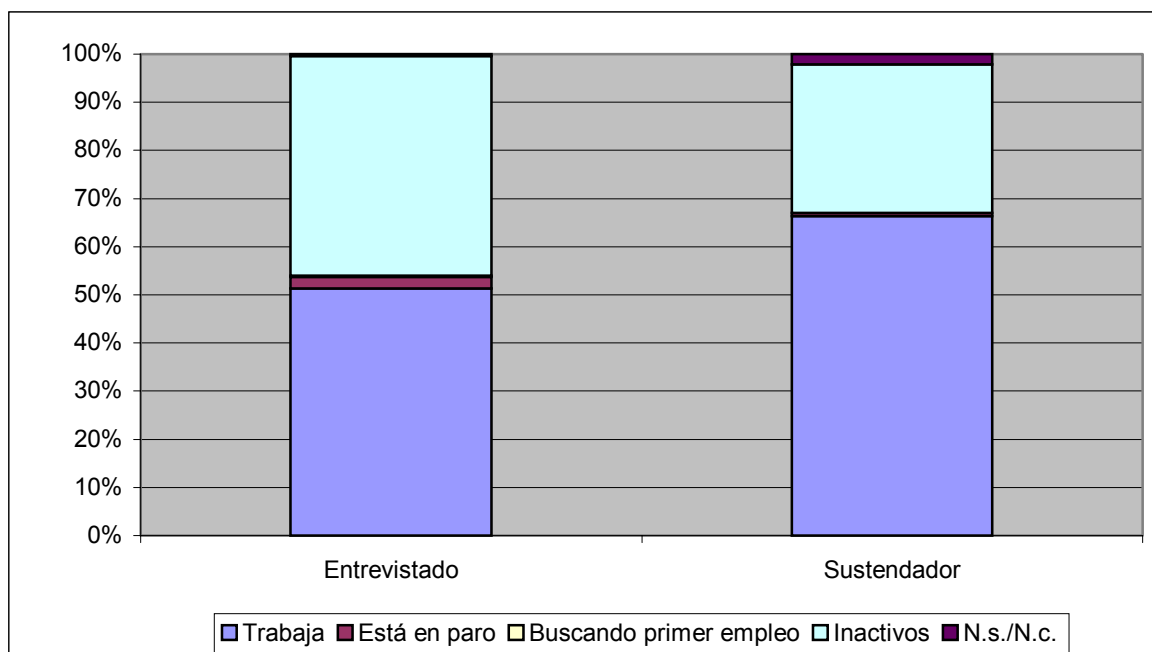

En comparación con los pobladores de los municipios del entorno, la situación de los toledanos en relación con la actividad revela una edad más avanzada. Los pobladores de la ciudad son inactivos en una proporción más elevada 45,6%, frente a un 40,5% en los pueblos. Esta diferencia va acompañada de un porcentaje de desempleados que en los pueblos es muy superior (6,5% frente al 2,4% de la ciudad). Además, en los municipios periféricos encontramos una mayor proporción de amas de casa (20,3 frente a 16,9%).

	Toledo		Pueblos	
	Frecuencia	Porcentaje	Frecuencia	Porcentaje
Trabaja	309	51,3	79	51,6
Está en paro	14	2,4	10	6,5
Buscando primer empleo	1	0,2	1	0,7
Activos	324	53,9	90	58,8
Está jubilado	82	13,7	19	12,4
Es estudiante	90	14,9	12	7,8
Es ama de casa	102	16,9	31	20,3
Voluntario ONG	1	0,1	0	0,0
Inactivos	275	45,6	62	40,5
N.s./N.c.	3	0,4	1	,7
Total	602	100,0	153	100,0

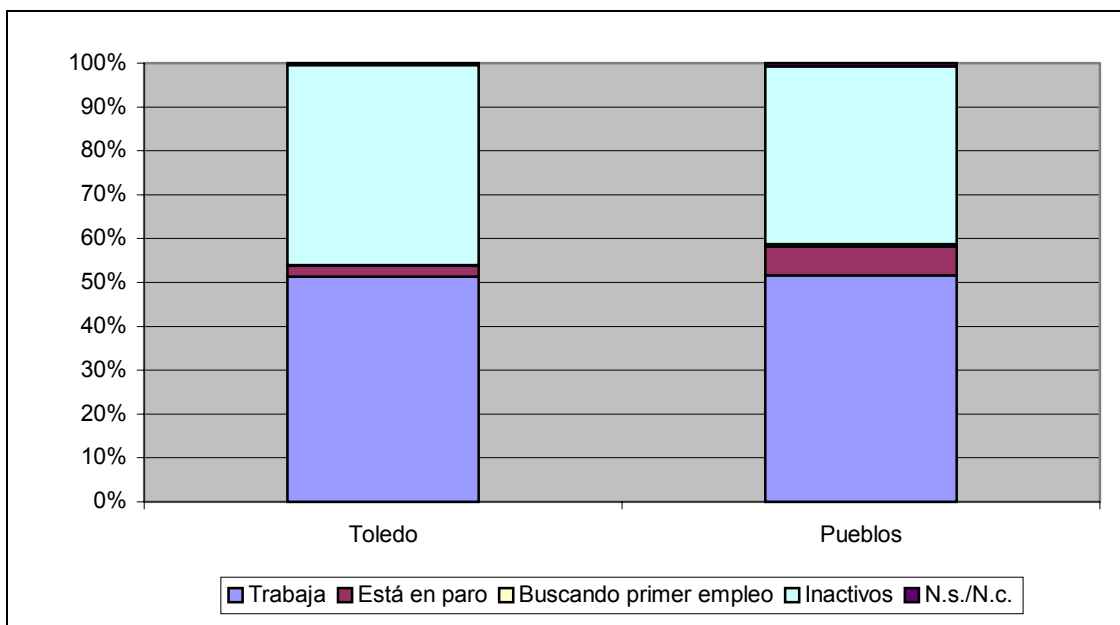

Las diferencias socioeconómicas entre las distintas zonas de la capital vuelven a saltar a la luz al detenernos en la relación con la actividad que mantienen sus pobladores. Así, hay bastantes menos activos en el Casco Histórico, debido al fuerte peso que en él tienen los jubilados (24,0%). La actividad es bastante más habitual (57,4%, un 10% más) en el Ensanche Este, y también es superior en el Ensanche Norte.

	Casco Histórico	Ensanche Este	Ensanche Norte
Trabaja	45,8%	54,5%	50,8%
Está en paro	2,1%	2,9%	2,0%
Buscando primer empleo	0,0%	0,0%	0,3%
Activos	47,90%	57,40%	53,10%
Está jubilado	24,0%	10,0%	13,1%
Es estudiante	12,5%	14,8%	15,8%
Es ama de casa	14,6%	17,2%	17,2%
Voluntario ONG	1,0%	0,0%	0,0%
Inactivos	52,10%	42,00%	46,10%
N.s./N.c.	0,0%	0,5%	0,7%
Total	100,0%	100,0%	100,0%

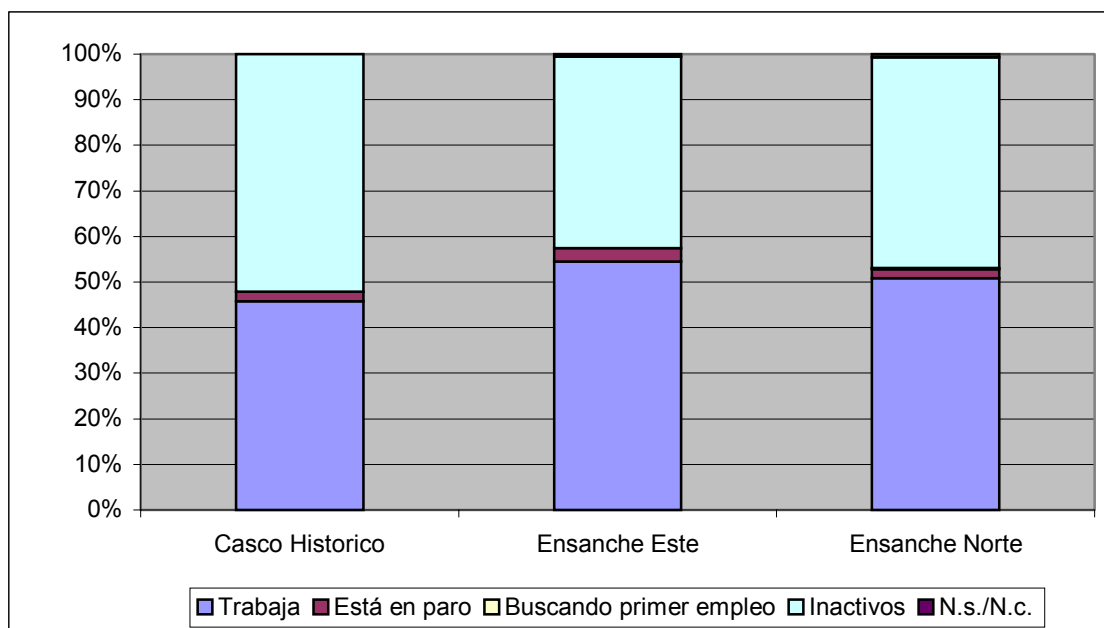

Si atendemos a las diferencias entre géneros veremos que las toledanas están ocupadas en bastante menor medida que los toledanos (44% frente a 59,7%) y muchas menos están jubiladas (8,0% frente a 20%), pues se incorporaron en menor medida al mercado de trabajo. Por otro lado, la situación de ama de casa, que es eminentemente femenina (30,9% de mujeres frente a 0,7% de varones), no da paso a la jubilación, por lo que muchas de estas amas de casa tienen más de 65 años.

P.45. Su situación laboral actual * Sexo

	Hombre	Mujer
Trabaja	59,7%	44,1%
Está en paro	1,1%	3,4%
Buscando primer empleo	0,0%	0,3%
Activos	60,80%	47,80%
Está jubilado	20,1%	8,0%
Es estudiante	18,0%	12,3%
Es ama de casa	0,7%	30,9%
Voluntario ONG	0,0%	0,3%
Inactivos	38,80%	51,50%
N.s./N.c.	0,4%	0,6%
Total	100,0%	100,0%

Según la edad, mientras que entre los 16 y los 30 años más de la mitad (52,4%) de los toledanos estudian, la actividad se concentra entre los 31 y los 45 años, con un 84,1% de ocupados, y a partir de dicha edad cae, en buena medida por la elevada proporción de amas de casa (28,6%). Probablemente por la mayor esperanza de vida de las mujeres las amas de casa suponen el 41,6% de quienes superan los 65 años.

	16 a 30	31 a 45	46 a 65	66 y más
Trabaja	42,4%	84,1%	51,6%	1,1%
Está en paro	3,5%	4,4%	0,6%	0,0%
Buscando primer empleo	0,6%	0,0%	0,0%	0,0%
Activos	46,50%	88,50%	52,20%	1,10%
Está jubilado	0,0%	1,6%	17,4%	57,3%
Es estudiante	52,4%	0,5%	0,0%	0,0%
Es ama de casa	0,6%	9,3%	28,6%	41,6%
Voluntario ONG	0,6%	0,0%	0,0%	0,0%
Inactivos	53,60%	11,40%	46,00%	98,90%
N.s./N.c.	0,0%	0,0%	1,9%	0,0%
Total	100,0%	100,0%	100,0%	100,0%

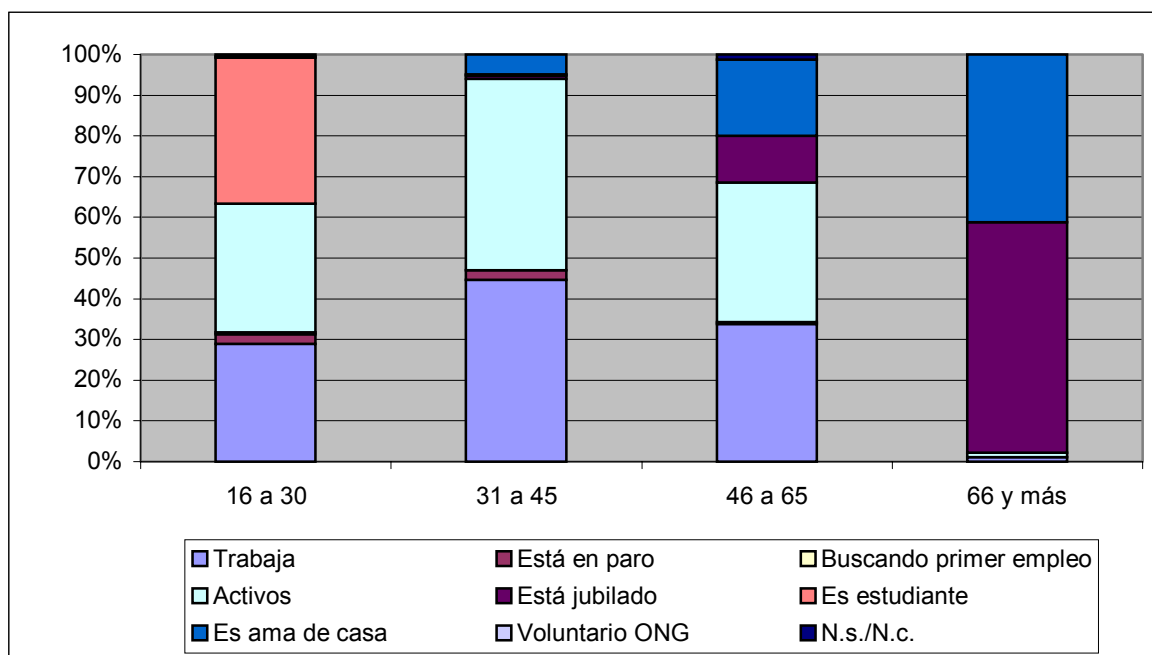

S.3--Condición socioeconómica

La mayoría de los entrevistados que trabajan (51,3%, como vimos) lo hacen por cuenta ajena (58,9%), mientras que sólo un pequeño porcentaje lo hace por cuenta propia (8,4%)

Situación laboral del entrevistado (Base: Trabaja o trabajaba (400))

	Frecuencia	Porcentaje
Empresario	18	4,5
Autónomo	31	7,8
Ayuda familiar	1	0,3
Por cuenta propia	51	12,6
Empleado fijo	270	67,6
Empleado Temporal	73	18,3
Por cuenta ajena	354	85,9
Otras situaciones (especificar)	5	1,4
Total	400	100

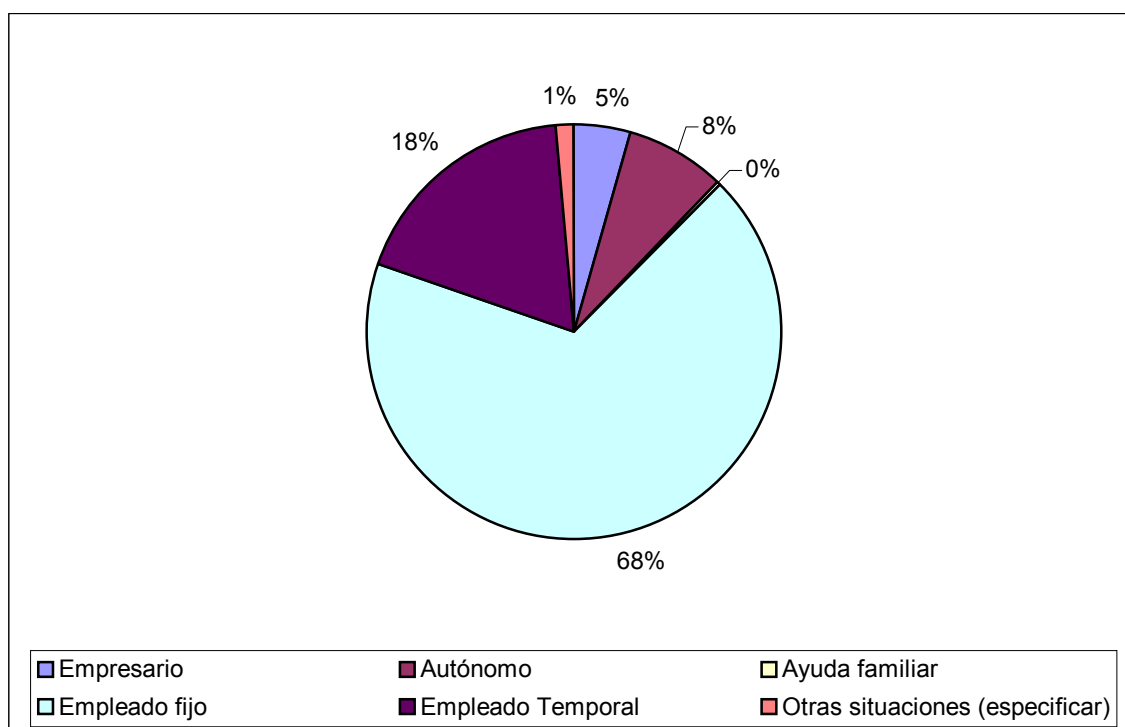

Las diferencias entre las distintas zonas del municipio son llamativas. En primer lugar, la ocupación por cuenta propia que encontramos en el Casco Histórico (17,3%) es casi el doble de la que hay en el Ensanche Este (9,5%). En esta última zona encontramos una cuarta parte de empleados temporales (24,8%) unos diez puntos superior al que hay en el resto de zonas.

Situación laboral del entrevistado, según zona

	Casco Histórico	Ensanche Este	Ensanche Norte
Empresario	7,2%	2,2%	5,2%
Autónomo	10,1%	7,3%	7,8%
Ayuda familiar	0,0%	0,0%	0,5%
Por cuenta propia	17,30%	9,50%	13,50%
Empleado fijo	66,7%	65,0%	69,9%
Empleado Temporal	15,9%	24,8%	14,5%
Por cuenta ajena	82,60%	89,80%	84,40%
Otras situaciones (especificar)	0,0%	0,7%	2,1%
Total	100,0%	100,0%	100,0%

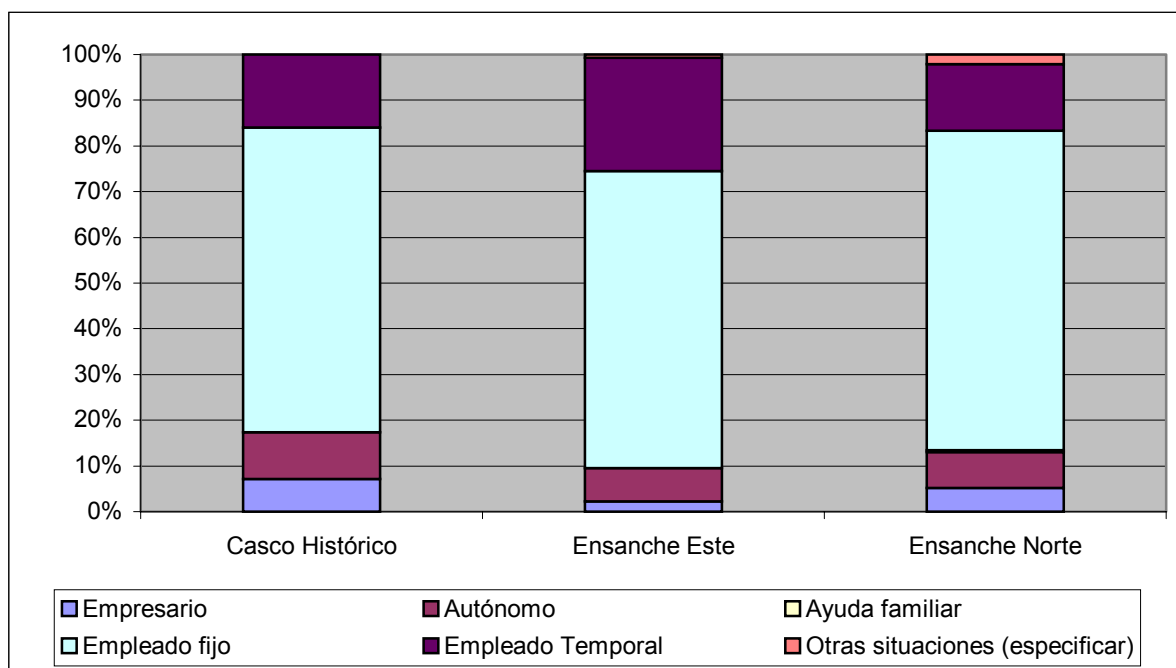

Las ocupaciones más habituales entre los toledanos son las de administrativo y obrero especializado, con un 19,5% y un 19,2% de los ocupados, respectivamente. Les sigue de cerca la categoría de mando intermedio con 16,4%.

Ocupación concreta (actual o última) del entrevistado

	Porcentaje
Agr.Coop.	0,1
Agr.Sin empl.	0,1
Cte. 1 a 5	2,3
Cte.Sin empl.	6,1
Cte. 6 y mas	0,7
Prof.lib.	2,7
Tr.Manual	0,9
D.Gran Empr.	0,8
Mando Sup.	9,5
Mando Inter.	16,4
Capataces	3,2
Represen.	1,6
Adminitr.	19,5
Obr.Espec.	19,2
Vendedor	3,9
Obr.No esp.	7,7
Subalter.	2,1
Otro no cual.	3,2
Total	100,0
Ns/Nc	
Total	

La distribución de las ocupaciones entre los ocupados muestra las grandes diferencias sociales que existen entre los tres territorios que aquí distinguimos en la ciudad de Toledo. Dentro de las categorías más frecuentes destaca la abundancia de obreros especializados y no especializados en el Ensanche Este (44,4% entre ambas categorías), frente al Norte (14,6%) en el que, por el contrario, los mandos medios y superiores suman un 34,9% frente al 15,1% del Este. Del Casco Histórico se puede afirmar que es más heterogéneo que las restantes zonas, aunque los obreros especializados son menos numerosos, lo que se debe relacionar con la localización concentrada de la actividad industrial.

Ocupacion del Entrevistado según zona

	Casco Histórico	Ensanche Este	Ensanche Norte
Cte. 1 a 5	3,0%	0,8%	3,2%
Cte.Sin empl.	6,0%	5,3%	7,0%
Cte. 6 y mas	1,5%	0,0%	0,5%
Prof.lib.	4,5%	2,3%	2,2%
Tr.Manual	1,5%	0,8%	1,1%
D.Gran Empr.	0,0%	0,0%	1,6%
Mando Sup.	9,0%	6,8%	11,8%
Mando Inter.	14,9%	8,3%	23,1%
Capataces	3,0%	2,3%	3,8%
Represen.	0,0%	1,5%	2,2%
Adminitr.	19,4%	15,8%	22,6%
Obr.Espec.	14,9%	33,1%	10,8%
Vendedor	4,5%	6,0%	2,2%
Obr.No esp.	11,9%	11,3%	3,8%
Subalter.	1,5%	3,0%	1,6%
Otro no cual.	4,5%	3,0%	2,7%
Total	100,0%	100,0%	100,0%

La presencia de funcionarios o trabajadores de la Administración es significativa en el Casco y Ensanche Norte .

En los pueblos del entrono encontramos una similar estructura ocupacional, si bien con mayor presencia de los obreros especializados y no especializados y trabajadores manuales, y menor de los puestos jerárquicamente superiores, empleados administrativos y comerciantes. Esto nos habla de una mayor presencia del sector industrial en la estructura ocupacional de los pueblos de la periferia.

	Toledo		Pueblos	
	Frecuencia	Porcentaje	Frecuencia	Porcentaje
Agricultor sin empleados	0	0,0%	3	2,8%
Agricultor 6 y mas emplead.	0	0,0%	1	0,9%
Comerciante 1 a 5 emplead.	9	2,3%	1	0,9%
Comerciante sin empleados	24	6,2%	5	4,7%
Comerciante 6 y mas emplead.	3	0,8%	1	0,9%
Profesional liberal	10	2,6%	7	6,5%
Trabajador Manual	4	1,0%	5	4,7%
D.Gran Empr.	3	0,8%	0	0,0%
Mando Superior	37	9,5%	4	3,7%
Mando Intermedio	64	16,5%	16	15,0%
Capataces	12	3,1%	2	1,9%
Represen.	6	1,5%	0	0,0%
Administrativo	76	19,5%	18	16,8%
Obrero Especializado	75	19,3%	27	25,2%
Vendedor	15	3,9%	3	2,8%
Obrero no especializ.	30	7,7%	11	10,3%
Subalterno	8	2,1%	1	0,9%
Otro no cualificado	13	3,3%	1	0,9%
Jornalero	0	0,0%	1	0,9%
Total	389	100,0%	107	100,0%

S 4.--Tipo Empresa:

Predominio del sector público. **La mayor parte de los ocupados de Toledo trabajan en el sector público (52,5%).** Esto no es extraño si tenemos en cuenta la importancia de la administración autonómica en la ciudad. **En contraste, la mayoría de los habitantes de los pueblos (65,9%) trabaja en el sector privado.**

La empresa o entidad donde trabaja, es pública o privada? (Base; trabaja por cuenta ajena)

	Toledo		Pueblos	
	Frecuencia	Porcentaje	Frecuencia	Porcentaje
Pública	186	52,5	27	31,8
Privada	152	42,9	56	65,9
Mixta	6	1,7	2	2,4
N.s./N.c.	11	3,0	0	0,0
Total	354	100,0	85	100,0

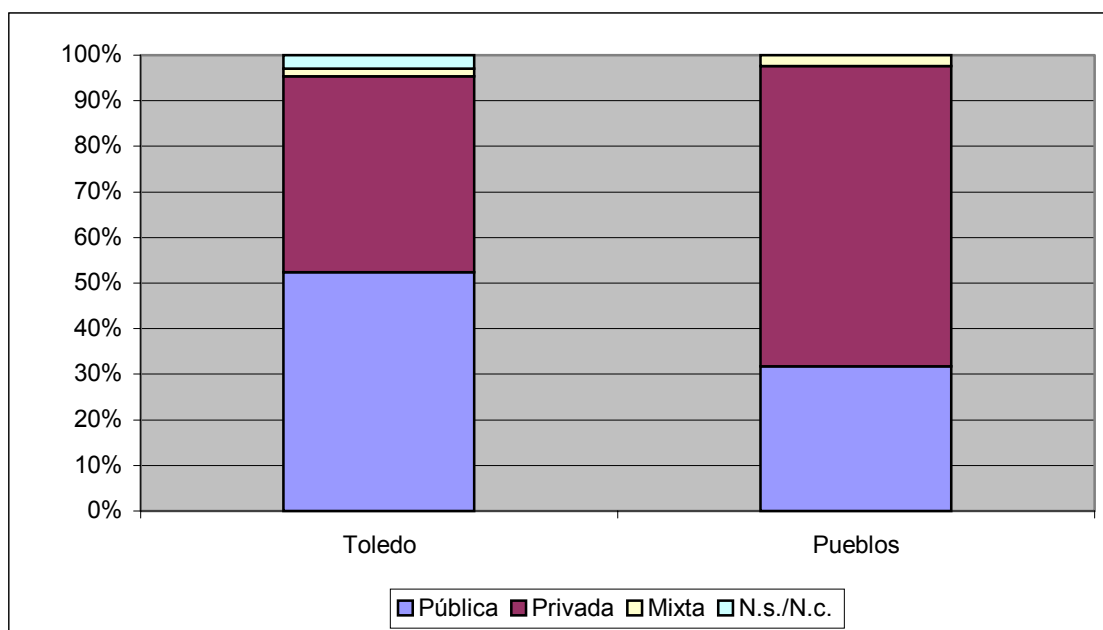

La situación es distinta en función de la edad. Si entre los 31 y los 65 años la mayor parte del empleo es público (en torno al 60%), entre las personas que tienen entre 16 y 30 años la situación se invierte, y encontramos casi un 60% de empleados de empresas privadas.

	16 a 30	31 a 45	46 a 65
Pública	32,9%	58,3%	60,0%
Privada	58,9%	37,7%	37,8%
Mixta	4,1%	2,0%	0,0%
N.s./N.c.	4,1%	2,0%	2,2%
Total	100,0%	100,0%	100,0%

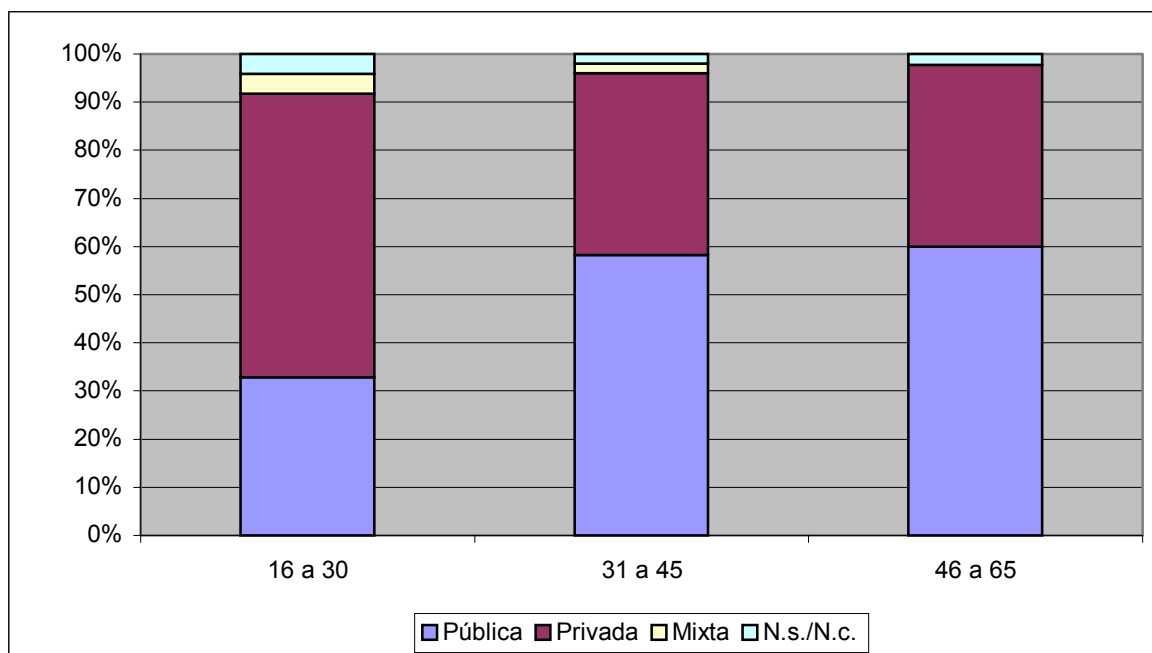

Resultan llamativas las diferencias entre las distintas zonas. Un 60% de los habitantes con ocupación del Ensanche Norte son empleados públicos, porcentaje bastante más escaso entre los vecinos del Ensanche Este (41,7%).

	Casco Histórico	Ensanche Este	Ensanche Norte
Pública	52,6%	41,7%	60,6%
Privada	42,1%	53,5%	35,3%
Mixta	3,5%	0,8%	1,8%
N.s./N.c.	1,8%	3,9%	2,4%
Total	100,0%	100,0%	100,0%

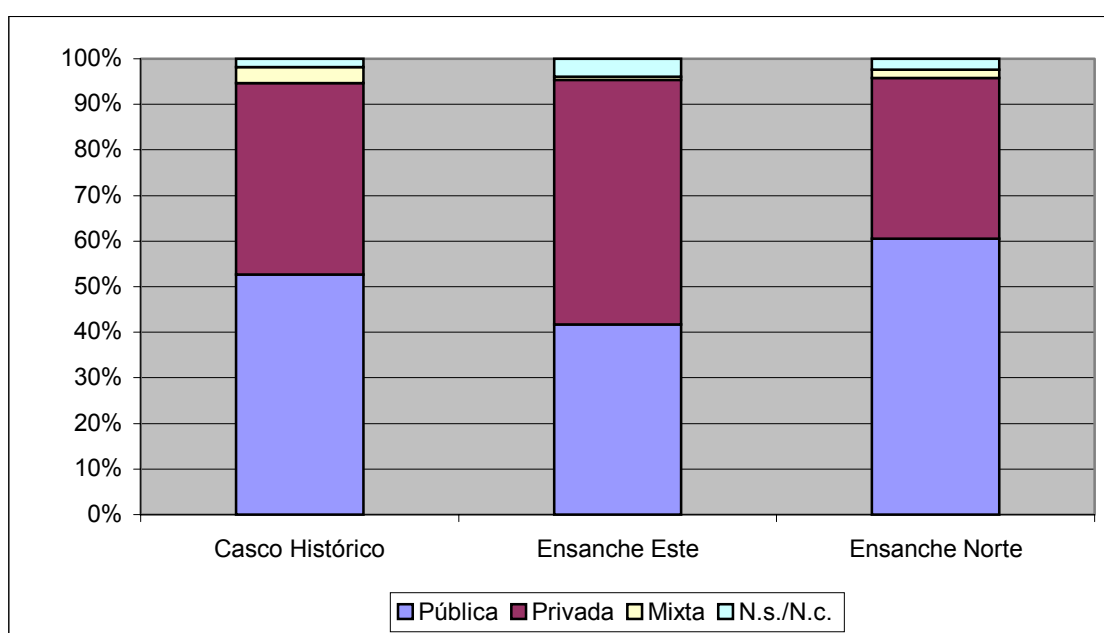

Esa diferencia obedece a la condición socioeconómica: las personas de mayor condición socioeconómica de Toledo son los empleados de entidades públicas. Así, los empleados públicos suman un 80,4% de quienes son de condición alta y un 50% de los de condición media, mientras que dos tercios de los toledanos de condición socioeconómica baja están ocupados en el sector privado.

	Alta	Media	Baja
Pública	80,4%	50,0%	34,4%
Privada	17,6%	47,1%	61,8%
Mixta	2,0%	1,9%	1,5%
N.s./N.c.	0,0%	1,0%	2,3%
Total	100,0%	100,0%	100,0%

S 5.-Empadronamiento

Casi todos los entrevistados residentes en Toledo (96,4%) se encuentran empadronados en el municipio frente a un escaso 4% que lo esta fuera. Al mismo tiempo, el empadronamiento en el municipio de residencia está proporcionalmente menos extendido entre los habitantes de los pueblos del entorno (88,9%).

48. ¿Está Ud. empadronado en el municipio en que reside?

	Toledo		Pueblos	
	Frecuencia	Porcentaje	Frecuencia	Porcentaje
Sí	580	96,4	136	88,9
No	21	3,5	17	11,1
N.s./N.c.	1	0,2	0	0,0
Total	602	100,0	153	100,0

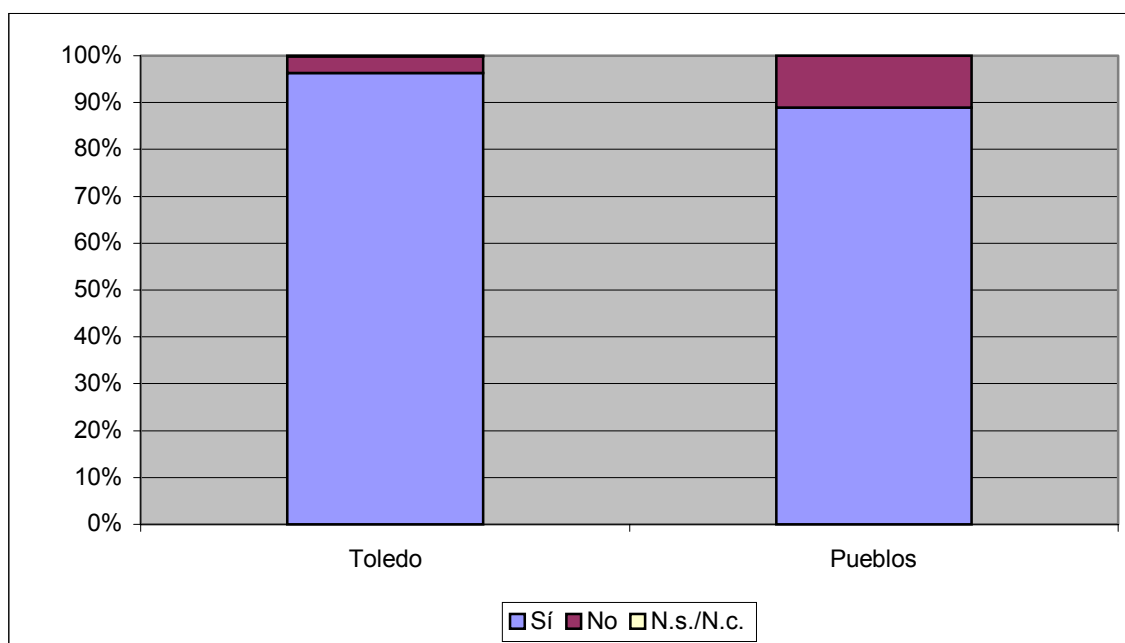

Aunque la pequeña base no permite alcanzar conclusiones firmes, nuestros datos nos muestran que quienes no están empadronados en el municipio en que residen lo están, sobre todo, en otros municipios de la provincia. Es el caso de los de Toledo (46,3%), pero también de los no empadronados de los pueblos (87,2%), de los cuales los más son oficialmente vecinos de Toledo capital (52,9%).

48a. ¿Dónde está empadronado? (Base: no empadronados en el municipio en que residen).

	Toledo		Pueblos	
	Frecuencia	Porcentaje	Frecuencia	Porcentaje
En Toledo	0	0,0	9	52,9
En otro municipio de la provincia	10	46,3	6	35,3
En otra provincia de Castilla La Mancha	3	14,2	1	5,9
En Madrid	5	26,3	0	0,0
En otro lugar	3	13,2	1	5,9
Total	21	100,0	17	100,0

El empadronamiento en la población de residencia está algo menos extendido entre el resto de familiares, especialmente en los municipios del entorno (87,6%). Se trata posiblemente de hogares en los que algunos de sus miembros (tal vez los abuelos) pasan temporadas en sus municipios de origen y en las casas de sus parientes de la capital.

49. ¿Y todos los demás miembros de su familia, que viven en esta casa con Ud. están empadronados en Toledo?

	Toledo		Pueblos	
	Frecuencia	Porcentaje	Frecuencia	Porcentaje
Sí, todos	539	94,7%	127	87,6%
Algunos sí y otros no	21	3,7%	6	4,1%
Ninguno lo está	9	1,6%	12	8,3%
Total válido	569	100,0%	145	100,0%

La afirmación anterior la confirman 27 de los 38 entrevistados en cuyo hogar reside alguna persona no empadronada en Toledo. En cuanto a las razones de los entrevistados de los pueblos que se encontraban en el mismo caso es difícil llegar a conclusiones, de nuevo por la escasa base, aunque se podría pensar que se debe, a menudo, a un escaso arraigo local.

49a. ¿Por qué motivos no está(n) empadronado(s) en Toledo? (Base: Si el entrevistado o algún otro miembro no está empadronado)

	Toledo		Pueblos	
	Frecuencia	Porcentaje	Frecuencia	Porcentaje
Tienen casa en el otro lugar	9	23,6	4	20,0
Viven parte del tiempo en un sitio y parte en otro	6	15,6	2	10,0
Viven más tiempo allí que aquí	8	22,5	0	0,0
Empadronado en su pueblo	1	1,3	0	0,0
Viven en otro municipio	3	9,0	0	0,0
Entre dos municipios	27	72,0	6	30,0
Llevan poco tiempo viviendo aquí	3	7,6	7	35,0
Motivos personales	3	9,1	5	25,0
Para acceder a recursos públicos ligados al empadronamiento	4	11,3	2	10,0
Total	38	100,0	20	100,0